una estetista specializzata di
Elizabeth Arden
sarà a vostra disposizione
dal 31/3 al 5/4
PROFUMI
Servetti
in Via Carlo Alberto 31

44 PAGINE

STAMPA SERA

Venerdì 28 Marzo 1980
Anno 112 - Numero 80

QUOTIDIANO DI INFORMAZIONI - Torino, via Marenco 32 - Tel. (011) 65.681 - Codice di avviamento postale 10100 - Spedizione in abbonamento postale (gruppo 1/70) - Lire 300 (arretrati il doppio)

OGGI
WEEKEND
SUPPLEMENTO
A COLORI

Fulminea azione dei carabinieri - Un maresciallo gravissimo

Quattro «br» uccisi in un covo a Genova

Sette arresti tra Torino e Biella

DAL NOSTRO INVIATO

GENOVA — Giornata di guerra quella di oggi a Genova nel quartiere di Oregina, zona alta sopra la stazione Principe, già tristemente nota per l'uccisione dell'operaio sindacalista dell'Italsider Guido Rossa. Quattro brigatisti sono morti e un sottufficiale dei carabinieri è stato gravemente ferito in uno scontro a fuoco avvenuto all'alba, verso le 4,30 di stamane. Era stato localizzato un covo, in un appartamento di cinque stanze al piano rialzato di via Fracchia 12, proprio di fronte alla casa di Rossa.

Quando i carabinieri hanno intimato di aprire, la zona era già completamente circondata. Non si sa ancora che cosa sia accaduto; se i brigatisti abbiano sparato immediatamente all'intimazione di arrendersi e uscire dall'appartamento. Forse qualche elemento di più si saprà nel corso di una conferenza già fissata alla procura della Repubblica per più tardi. Il massimo riserbo circonda gli sviluppi dell'inchiesta.

Si conosce soltanto il nome della donna uccisa che era, secondo le prime notizie, anche intestataria dell'appartamento, Anna Ludmann, di trent'anni. I nomi degli altri tre morti forse tre giovani molto alti sono ancora sconosciuti. La Ludmann è un'orfana di padre e la madre vivrebbe in Riviera, a Chiavari. Il cognome Ludmann è sulla targhetta della porta d'ingresso all'interno uno e il numero di telefono risulta intestato a un abbonato che corrisponde a questo nome: capitano Corrado Ludmann, il padre della ragazza, un marittimo deceduto qualche anno fa.

Nell'appartamento sono stati trovati un ciclostile, numerosi volantini, armi

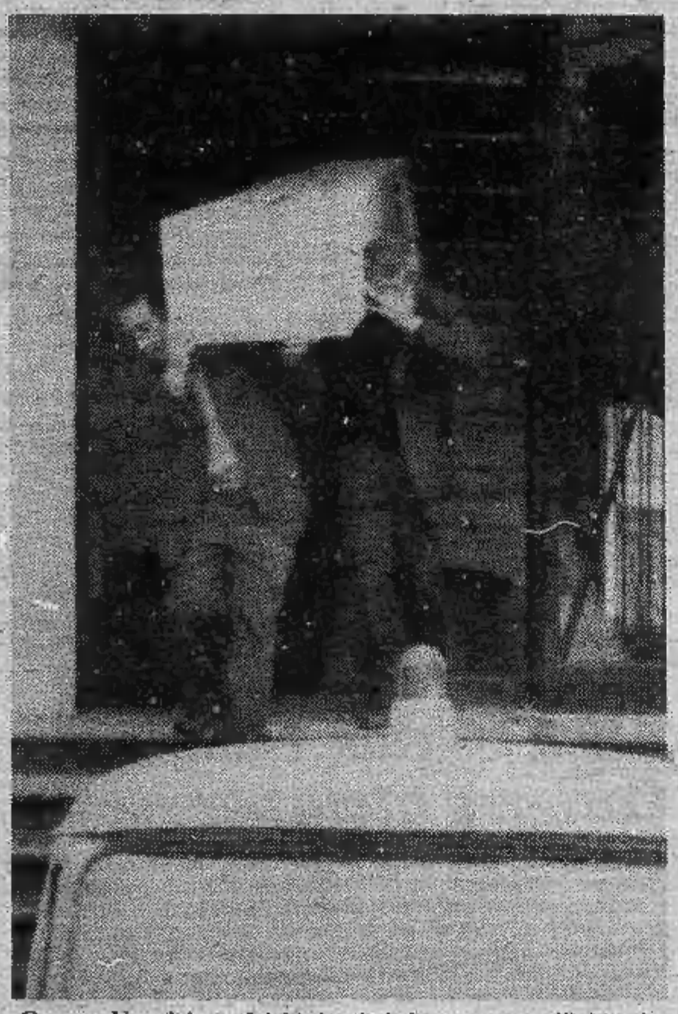

Genova. Uno dei corpi dei brigatisti viene portato all'obitorio

bombe, esplosivi e alcuni schedari e documenti.

Secondo un comunicato del comando dei carabinieri, l'operazione conclusasi a Genova con la tragica sparatoria sarebbe avvenuta contemporaneamente ad altre operazioni a Torino e a Biella, dove sono stati scoperti altri due covi e arrestate sei persone.

L'inchiesta di Genova è diretta dal sostituto procuratore della Repubblica Di Noto. Il magistrato non ha fatto dichiarazioni limitandosi a rimandare ogni notizia alla conferenza stampa. Subito dopo la scoperta del covo di via Fracchia è scattata una serie di altre operazioni in altre città dell'Italia settentrionale e contemporaneamente tre quartieri di Genova sono stati rastrellati da un migliaio di uomini del reparto di carabinieri, della polizia e della guardia di finanza. Sono quelli del Carmine, del Legaccio e di Prè.

La zona intorno al caseggiato di via Fracchia è ancora isolata dai carabinieri che non consentono di avvicinarsi. Gli abitanti del caseggiato sono «consegnati» nei loro appartamenti: invitati a non uscire. In questo modo viene tenuto il segreto più scrupoloso su ogni particolare.

Un'indiscrezione che non ha trovato conferme: fra i terroristi uccisi vi sarebbero anche due uomini del «commando» che nel gennaio scorso ha teso un agguato al colonnello dei carabinieri Emanuele Tuttobene e all'appuntato Antonino Casu.

Il sottufficiale ferito nella sparatoria è il maresciallo dei carabinieri Rinaldo Benà. Le sue condizioni sono gravi: un proiettile gli è entrato nell'arcata sopracciliare destra ed è uscito dall'orecchio destro. L'occhio è perduto e la prognosi riservata. Il maresciello Benà ha 41 anni, è sposato e ha due figli.

Il covo era stato individuato a conclusione di una serie d'indagini. I militari hanno circondato la casa: erano in assetto antiguerriglia, vestiti con giubbotti antiproiettile ed elmetti integrali. Secondo la versione dei carabinieri, non appena le forze dell'ordine hanno cominciato l'operazione, la reazione dei brigatisti è stata particolarmente violenta: hanno aperto subito il fuoco e i carabinieri hanno risposto.

L'operazione è stata condotta dai carabinieri del nucleo speciale antiterrorismo e del reparto operativo del gruppo Genova. Ieri sera l'intervento sarebbe stato deciso in quanto si temeva che i terroristi potessero compiere stamane un attentato. Soltanto a operazione conclusa, i carabinieri del nucleo speciale hanno chiesto l'appoggio dei colleghi del gruppo Genova. Secondo un'altra indiscrezione, il covo sarebbe stato impiantato in quell'appartamento da parecchio tempo: non si esclude che l'alloggio sia stato utilizzato dagli uomini che uccisero nel gennaio dello scorso anno il sindacalista Guido Rossa colpendolo sulla sua automobile mentre stava per recarsi al lavoro. Subito dopo l'omicidio i terroristi sarebbero rientrati nell'appartamento che fungeva da covo. Nessuno degl'inquilini del palazzo, tuttavia, avrebbe mai notato qualcosa di sospetto. Il commando sorpreso e ucciso questa notte secondo gli inquirenti era una «colonna» di passaggio a Genova.

Mario Barlona

Tre arresti a Gassino

TORINO — I carabinieri sono piombati in forze questa notte a Gassino, in via della Consolata 1, dove dovrebbe essere situato il covo di cui si parla nel comunicato emesso dal comando generale dell'arma questa mattina. Tre giovani sono stati arrestati.

Poche persone hanno assistito all'operazione. I vicini di casa hanno spiegato che due dei giovani catturati avevano preso in affitto una piccola officina meccanica al piano terreno dello stabile. Poco più in là avevano un paio di stanze per dormire

Il bilancio di Torino: entrate e uscite pareggiano sui 615 miliardi
● A PAGINA 11 ●

BIELLA — Arresti e scoperte di covi Br anche nel Biellese, come appendice del blitz genovese dei carabinieri. In piena notte sono giunti in città gli uomini dell'antiterrorismo, provenienti da Vercelli e già muniti, a quanto risulterebbe, di indirizzi e nomi. I carabinieri avrebbero agito in modo autonomo, indipendentemente dalle forze dell'ordine di Biella.

In città sarebbero state arrestate due persone, i coniugi Edoardo Liburno e Loredana Cassetti, residenti in via Cottolengo 4. Il seguito dell'operazione, invece, sarebbe avvenuto in due paesi del circondario, dove altre due persone sarebbero state prelevate dagli agenti, i quali pare abbiano anche scoperto due covi delle Brigate rosse.

A quanto risulta dalle prime notizie, una base logistica sarebbe stata individuata a Occhieppo Inferiore, in via Roma 12. Qui avrebbero arrestato Piero Falcone, 36 anni, impiegato postale, e la moglie di questi, Giuseppina Bianchi, 33 anni, impiegata di banca. I coniugi hanno due figli, di 10 e di 9 anni. Nel covo sarebbero stati trovati documenti, immediatamente sequestrati, mentre non si sa niente sull'eventuale ritrovamento di armi.

Le armi, in quantità ingente, sarebbero invece state sequestrate in un secondo covo, che si ritiene possa essere un «deposito» delle Br, a Mongrando, un altro paese della cintura biellese.

Tutta la dinamica dell'operazione antiterrorismo è però ancora avvolta nella nebbia: gli stessi nomi e i particolari filtrati finora non sono stati per il momento confermati da fonti ufficiali.

p. m.

TORINO - Si è costituito un killer dei tre carabinieri assassinati
● TUTTI I PARTICOLARI IN CRONACA, PAGINA 7 ●

Tutti gli spettacoli e la tv di sabato e domenica

Diventeranno 85 mila alla metà dell'81

Comuni e Regioni: in busta altre 50 mila lire al mese

Ipotesi di accordo per i 650 mila dipendenti degli enti locali (Comuni, Province, Regioni).

Enti locali. Sono 40 in Piemonte e 30 in provincia di Torino. Un'intesa di massima è stata raggiunta sulla parte economica del contratto. La proposta del governo prevede un aumento così ripartito: 50 mila lire in più al mese dal 1° gennaio 1980; 55 mila lire dal 1° gennaio 1981; 60 mila dal 1° aprile 1981, 85 mila dal 1° luglio 1981. Inoltre è prevista anche «una tantum» di 120 mila lire per il 1979. Dopo le polemiche dei mesi scorsi sull'entità degli aumenti salariali, sollevate dagli stessi vertici sindacali, i dipendenti degli enti locali vedono così accolte le loro richieste, favoriti dall'imminente scadenza elettorale.

Quanto guadagnano in più

Nel '78 l'indice delle retribuzioni orarie era aumentato del 15,5% nel settore industriale mentre nella pubblica amministrazione era salito del 13,3. Ma nel '79 questa tendenza si è invertita e, fatto nuovo nel panorama retributivo italiano, i dipendenti pubblici sono passati in testa con un incremento del 24,6% contro il 21,9 ottenuto dagli operai e impiegati dell'industria.

Se poi confrontiamo questi aumenti retributivi con l'andamento del costo della vita, che nel '79 ha fatto un balzo del 19,8%, si riscontra che, mentre il potere d'acquisto degli occupati dell'industria è aumentato solo dell'1,02%, i pubblici dipendenti hanno ottenuto una crescita del salario reale del 4 per cento.

Aumenti nel '79 rispetto al '78

Operai delle Ferrovie dello Stato	+ 31,5%
Operai delle miniere	+ 30,6%
Impiegati dei trasporti e comunicazioni	+ 27 %
Impiegati pubblica amministrazione	+ 24,6%
Operai dell'agricoltura, trasporti e comunicazioni	+ 22,7%
Operai dell'industria	+ 22,5%
Impiegati nei servizi (istruzione e ospedali)	+ 20,4%
Operai del commercio, alberghi e pubblici esercizi	+ 19,3%
Impiegati dell'industria	+ 18,6%
Impiegati commercio, alberghi e pubblici esercizi	+ 17,1%
Impiegati del credito e delle assicurazioni	+ 10,1%

Governo: la crisi s'allunga

La crisi di governo sembrava destinata a risolversi presto, ma dalla dc è venuto un segnale d'allarme: per Fanfani e Donat-Cattin il tripartito dc-psi-pri è «troppo a sinistra»; meglio ridiscutere tutto prima che Cossiga s'imbarchi in un governo che faccia a meno dei tradizionali alleati, socialdemocratici e liberali, decisi a passare all'opposizione.

L'uscita di Fanfani e Donat-Cattin ha rimescolato le carte e i tempi della crisi si sono allungati. La dc è divisa su un interrogativo di fondo: che cosa farà il governo Cossiga? Un ponte verso un futuro governo di emergenza con il pci, o un trampolino di lancio verso il pentapartito, dai socialisti ai liberali, che escluda definitivamente i comunisti?

Dalla risposta dipende la strategia politica futura. Mentre l'area Zaccagnini, rimasta sconfitta al congresso dc, è per la prima ipotesi, l'attuale leadership del partito (Donat-Cattin, Piccoli, Fanfani) è per il pentapartito.

Le notizie di oggi

● **Ubriaco uccide la figlia.** *Un operaio di 39 anni, Antonio Santoro, nella tarda serata di ieri ha ucciso nella sua abitazione a Grottaglie, la più grande dei suoi sei figli, Maria, di 14 anni. L'uomo, senza precedenti penali, è dipendente del quarto centro siderurgico dell'Italsider a Taranto.*

● **Vulcano americano in attività.** *Nuvole di vapore e cenere hanno cominciato a sprigionarsi ieri dal vulcano di mount St. Helens, nella parte sud occidentale dello Stato di Washington, vulcano che era rimasto inattivo da oltre un secolo. Le autorità hanno ordinato l'evacuazione delle zone vicine.*

● **Un figlio dopo trapianto di un testicolo.** *Un agente di polizia di 33 anni, di nome Timothy Twomey, è diventato padre tre anni dopo essere stato sottoposto ad un trapianto di testicolo prelevato da una fratello gemello.*

● **Presi sette terroristi.** *A Cagliari nell'ambito delle indagini sulla sparatoria avvenuta in città il 15 febbraio scorso tra un gruppo di giovani e agenti della Digos: i sette sono collegati al gruppo «Barbagia Rossa».*

■ **Dipinti di Picasso tornano in Spagna.** *La notizia che il celebre quadro di Picasso «Guernica» potrà tornare fra poco, presumibilmente in ottobre, in Spagna, ha riaperto le discussioni sulla futura sede del dipinto. «Guernica» si trova ora nel Museo di arte moderna di New York, e dovrebbe tornare in Spagna insieme a due dipinti a olio e 57 schizzi.*

● **Sequestrati quadri falsi.** *Si tratta di 52 dipinti falsificati con le firme di De Chirico, De Pisis, Crippa, Guttuso, Trecani, Casorati ed altri. Portavano sul retro timbri di autentica di una inesistente galleria milanese. I carabinieri li hanno scoperti nel magazzino dove si restaurano opere d'arte in via Montebianco 4, di cui è titolare Maurizio Minoia di 33 anni, già arrestato per un'altra causa.*

■ **Si è dimessa giunta regionale sarda.** *Era presieduta dall'on. Alessandro Ghinami, socialdemocratico e composta da dc e psdi. Socialisti e repubblicani però facevano parte solo della maggioranza. La decisione dell'esecutivo è stata presa dopo che il Consiglio regionale aveva bocciato con 40 voti contro 38 la legge finanziaria che regola il funzionamento del bilancio.*

● **Tecnici bloccati nella centrale di Caorso.** *Cinque tecnici e due operai sono rimasti rinchiusi all'interno del contenitore primario della centrale nucleare di Caorso, per il difettoso funzionamento di due porte a tenuta stagna.*

■ **«Isoplant»: comportamento antisindacale.** *Il pretore di Montichiari (Brescia) ha dato ragione ai rappresentanti dei lavoratori in una causa per comportamento antisindacale promossa dalle organizzazioni sindacali del settore chimico contro la direzione della «Isoplast» di Ponte San Marco (Brescia).*

■ **Crescente tensione nel Salvador.** *Dopo l'assassinio dell'arcivescovo Romero. Appello delle sinistre per uno sciopero generale di otto giorni. Numerosi scontri con 15 morti nelle ultime ore.*

■ **Attentati a Roma.** *Un ordigno è stato fatto esplodere a tarda notte contro la porta dell'abitazione di un sottufficiale dell'Aeronautica, in piazza della Posta, a Ostia. E' possibile che i terroristi abbiano voluto colpire il figlio del sottufficiale. Un altro ordigno è esploso poche ore dopo ad Acilia, in via Clivio, contro il cancello della abitazione di un assistente di volo dell'Alitalia.*

Nel «villaggio galleggiante» erano in 225: 92 morti, 133 salvi

Piattaforma affondata: in Norvegia la peggior tragedia dopo la guerra

OSLO — E' accaduto esattamente ciò che gli esperti avevano detto e assicurato che non sarebbe mai potuto accadere: una grande piattaforma alloggio ancorata nel Mare del Nord adibita ad abitazione e ricreazione per oltre 200 persone, si è spezzata, si è capovolta ed è andata alla deriva mentre il vento soffiava a circa 108 km all'ora e il mare era furioso con onde alte sino a otto metri. A bordo vi erano 225 lavoratori di cui secondo le ultime informazioni 23 sono stati trovati morti nelle acque del mare e altri 69 risultano dispersi: i rimanenti 133 sarebbero salvi. La piattaforma si chiama «Alexander Kjelland» ed è di proprietà della Philips Petroleum, la stessa società che nell'aprile del 1977 registrò la famosa perdita di gas dalla piattaforma «Bravo».

La «Alexander Kjelland» è una delle tante piattaforme alloggio sistemate a pochissima distanza da quelle di lavoro, collegate con le stesse da un ponte di acciaio lungo un centinaio di metri ed è, o forse meglio era, adibita alla zona «Edda» al limite delle acque assegnate alla Norvegia per le ricerche petrolifere. Sulla piattaforma di lavoro gli addetti sono occupati per 12 ore di seguito e finito il loro turno passano alla piattaforma abitazione ove possono dormire, andare al cinematografo, alla sala giochi o al ristorante per 12 ore.

Su ogni combinazione piattaforma-lavoro, piattaformariposo ci sono di norma doppie squadre per complessive 300-300 persone. Nella notte uno dei cinque sostegni sui quali poggia la piattaforma (in pratica una enorme gamba di cemento infissa nel mare che nella zona è profondo una ottantina di metri) si è spezzato di colpo (uno dei superstiti ha parlato di un enorme e pauroso scricchiolio) e la piattaforma stessa si è inclinata.

In quel momento se i calcoli sono giusti «vivevano» sulla piattaforma 225 lavoratori, una buona parte dei quali era al cinematografo e al bar e gli altri riposavano nei loro alloggiamenti. Tutte le 225 persone sono finite in acqua e sarebbero di certo perite per il freddo se non fosse scattata immediatamente una enorme operazione di soccorso: dalla vicinissima piattaforma di lavoro si sono alzati subito undici elicotteri mentre altri ne sono partiti dalla terraferma.

Alla piattaforma che inclinata e vagante era scossa dalle onde si sono poi avvicinate navi di ogni genere richiamate dall'Sos. Questo ha permesso di salvare una persona dopo l'altra: parecchie avevano trovato all'ultimo momento posto sui battelli di salvataggio (che sono di norma appesi attorno alla piattaforma come sulle navi) e vi si erano sistemate. Dato che i superstiti sono stati avviati in parte direttamente a terra e in parte sono stati ricoverati sulle navi di soccorso è assai difficile avere cifre esatte sui morti e sui sopravvissuti.

Sino ad ora mancano almeno 69 persone e altre 23 sono state ripescate annegate. In mattinata entrerà anche in azione un sottomarino tascabile che si porterà nella parte della piattaforma sotto acqua per cercare eventuali superstiti che al momento della sciagura erano al cinematografo o al bar e che potrebbero essere sopravvissuti grazie a bolle di aria formatesi nei locali.

Sulla zona il vento si è calmato di parecchio ma c'è fittissima nebbia. La sciagura è la più grave che abbia colpito la Norvegia dalla fine della guerra ad oggi: nella notte il governo di Oslo si è riunito in sessione straordinaria per esaminare la situazione e ha ordinato l'invio nella «Edda» di ogni equipaggio medico e di soccorso disponibile. Il governo si riunirà nuovamente in mattinata. Si attende da un momento all'altro che l'intera piattaforma finisca sott'acqua ed ogni tentativo di assicurarne il galleggiamento è fino ad ora fallito.

Walter Rosboch

STAMPA SERA
Sandro Doglio
direttore responsabile

Editrice LA STAMPA S.p.A
Presidente Giovanni Giovannini
Amministratore Delegato e Direttore Generale
Umberto Cuttica
Consiglieri Vittorino Chiusano
Carlo Masseroni
Cesare Romiti
Sindaci Alfonso Ferrero (presid.)
Pierluigi Bertola
Secondino Riolfo

© 1980 Ed. LA STAMPA S.p.A.

CERTIFICATO N. 184 DEL 19-3-1979

Legge contro i superprofitti

Usa: 200 mila miliardi di tassa sul petrolio

WASHINGTON — Il presidente Carter ha riportato oggi una notevole vittoria nella lotta intrapresa dalla sua amministrazione per fare economie di energia e per la ricerca di nuove fonti energetiche negli Stati Uniti. Con 66 voti contro 31 il Senato ha approvato il progetto di legge per l'applicazione di una tassa sui superprofitti delle compagnie petrolifere; la Camera dei rappresentanti aveva approvato lo stesso progetto di legge il 13 marzo con una forte maggioranza.

Questa legge è uno dei capisaldi della politica energetica del presidente Carter ed era ferma al Congresso da circa un anno. L'imposta dovrebbe dare un gettito di 227 miliardi di dollari (pari a circa 200 mila miliardi di lire) nei prossimi dieci anni e deve consentire in particolare il finanziamento delle ricerche per nuove fonti di energia.

Il presidente si è dichiarato molto lieto di questa vittoria dicendo che «è una grande notizia per il Paese e il mondo». E' il primo successo contro i potenti gruppi di pressione dell'industria petrolifera americana che sin dall'inizio si sono opposti a questa tassazione supplementare.

Secondo fonti governative le compagnie petrolifere dovrebbero realizzare 1000 miliardi di dollari di superprofitti a mano a mano che i prezzi del petrolio prodotto negli Stati Uniti verranno allineati ai livelli mondiali, a seguito della graduale riduzione dei controlli governativi sui prezzi del petrolio prodotto negli Usa.

■ **CAPETOWN - Venticinque morti** — In una miniera d'oro a Vaal Reefs, la più grande del Sud Africa, i minatori si trovavano in una gabbia del montacarichi precipitata in un pozzo profondo duemila metri. L'anno scorso, qui, un incendio provocò 102 vittime.

■ **CITTA' DEL GUATEMALA - Terroristi** — Terroristi per ora sconosciuti hanno ucciso a colpi d'arma da fuoco Alfonso Figueroa, docente universitario. Contemporaneamente due uomini armati in motocicletta hanno ferito mortalmente sua moglie.

Meno rigido il «no» americano

Atleti Usa alle Olimpiadi? Carter: a titolo personale

NEW YORK — *Il Comitato olimpico americano va indirizzando sempre più i suoi orientamenti verso una partecipazione alle prossime Olimpiadi di Mosca. Il presidente dell'Usoc (Comitato Olimpico Usa) Robert Kane ha dichiarato che il Comitato potrebbe appoggiare, in ultima analisi, una iniziativa degli atleti americani che intendono iscriversi ai Giochi di Mosca. A sua volta, un esponente molto qualificato dell'Usoc, fino a poco tempo fa uno dei più rigorosi sostenitori del boicottaggio, ha precisato che va aumentando il numero dei membri decisi ad ignorare la posizione rigida della Casa Bianca.*

In un'intervista rilasciata nei giorni scorsi al «Los Angeles Times», Kane ha dichiarato che ritiene probabile che l'Usoc finirà per appoggiare l'invio a Mosca di una squadra che parteciperebbe ai Giochi disertando però le cerimonie di apertura e di chiusura e della consegna delle medaglie. «Una protesta del genere — *ha precisato il presidente dell'Usoc* — andrebbe avanti per tutta la durata delle Olimpiadi e non sarebbe un gesto limitato di protesta come il boicottaggio». *Ricordiamo che il Comitato olimpico americano ha in programma una riunione che si terrà a Colorado Spring l'11 aprile.*

Ronald Reagan, il candidato repubblicano alla presidenza, ha dichiarato dal suo canto di non essere più tanto sicuro di poter appoggiare incondizionatamente il boicottaggio. «A quanto pare — *ha detto* — se continua così noi americani saremo i soli a non inviare atleti a Mosca».

Da Washington, frattanto, rimbalza una voce secondo cui il presidente Jimmy Carter non tenterebbe di impedire la partecipazione alle Olimpiadi di Mosca a quegli atleti americani che vorranno andarvi a titolo personale.

■ **LONDRA - Venduto un Gauguin** — Lo «Joueur de guitare» (il suonatore di chitarra) dipinto a Tahiti nel 1892 è andato all'asta da Sotheby. Se lo è aggiudicato un collezionista inglese per 800 milioni di lire.

Donne sacerdote con baffi

NEW YORK — Chi ha detto che la donna non può essere investita degli ordini sacerdotali? Secondo la professoressa Dorothy Irvin, docente di archeologia nel College cattolico di Santa Carina a Saint Paul nel Minnesota, le resistenze del Vaticano non hanno ragione di essere: nella Chiesa arcaica la donna poteva celebrare messa.

Lo dimostrano i reperti archeologici (mosaici e affreschi) fotografati dalla Irvin dove si raffigurano «sacerdotesse» che concelebrano l'Eucarestia. «Ho studiato attentamente i reperti mentre lavoravo per l'Istituto archeologico di Tubinga — ha detto l'archeologa — e posso affermare che gli antichi non avevano nessuna difficoltà a raffigurare le donne che celebravano».

La dichiarazione della Irvin è polemica. Alcuni degli affreschi da lei ritratti sono stati usati per cartoline turistiche e souvenir. «Ma qualcuno — sostiene la studiosa — ha aggiunto ai volti delle donne barba e baffi, per contestare la mia tesi.

Primo maggio 1898: Torino festeggia il cinquantenario dello Statuto

Una fontana rococò come sipario al grandioso «Tempio del lavoro»

Gli esaltanti anni di fine Ottocento quando fu completata via Pietro Micca, i tram barattarono i cavalli con i fili aerei e l'Esposizione nazionale del Valentino fece a gara con la Sindone nell'attirare folle di turisti - Un lutto nazionale : la morte in duello di Felice Cavallotti

C'è un'opera a Torino che, anche se costruita alla fine del secolo scorso, sfugge alla politica dei «monumenti-arredi» progettati per completare le prospettive di una città in cerca di nuove dimensioni urbane e perpetuarne la storia immortalando l'immagine dei suoi benemeriti. Non è infatti dedicata a un «grande», ma a una data: il 4 marzo del 1848, promulgazione dello Statuto.

E' la Fontana dei mesi al Valentino, uno dei complessi monumentali più malandati e dimenticati per lungo tempo.

Chi, curioso di documentazioni cittadine, si soffermi ad osservare quel piccolo popolo di statue e mascheroni sopravvissuti all'usura del tempo ma ormai privi di connotati suggestivi, non può non provare una sorta di inquietante sgomento: Torino, la città che si è sempre identificata con entusiasmo nel progresso, sta forse dimenticando i suoi idoli e lascia affondare in acque putrescenti i simboli della sua gloria industriale?

La grande vasca in cemento fu inaugurata nel 1898 per l'Esposizione nazionale indetta a ricordare il cinquantenario dello Statuto e della prima guerra d'indipendenza. Con i suoi zampilli e i giochi di luce, le conchiglie e le grotte inseriti in una scenografia rococò da ballo Excelsior, doveva abbellire l'ingresso della mostra.

La festa annuale dello Statuto in un Piemonte, che, dopo le guerre di indipendenza, si era riscoperto vocazione militaresca e vampate di patriottismo, era forse la più popolare delle tante riviste della Guardia nazionale e grandi manovre dell'esercito che si susseguivano senza sosta.

A marzo però era frequente la pioggia che offriva spunto ai poeti (come Norberto Rosa) per satire contro chi quella carta della libertà non l'aveva ancor ben digerita: «*Che nel dì dello Statuto / novamente abbia piovuto / non ridendo preti e frati: / ma quel riso è pur bestiale: / esser puossi non bagnati, / finché dura il Temporale?* (cioè il potere ecclesiastico).

Tra la fedeltà alla storia e il piacere della babilonia all'aperto si finì nel 1861 per spostare la data a giugno, quando la stagione dava maggiori garanzie di cielo clemente.

La prima domenica di giugno divenne così occasione per un tripudio collettivo. Al rullo del tamburo che batteva la «generala», i cittadini si ritrovavano tutti la stoffa del guerriero e saltavano dal letto per vestire la divisa e cingere la sciabola.

Lo storico Carlo Turletti racconta che nelle case dei travet, i «colletti bianchi» del tempo, come in quelle dei nobili e dei borghesi, usciva dagli armadi una uniforme accuratamente piegata, incartata, canforata, pepata. Il capofamiglia, facendosi aiutare dalle donne di casa, la indossava con la solennità di un rito, brontolando se i bottoni non raggiungevano gli occhielli, se il colletto lo strangolava; si adornava del pennacchio, calzava i guanti scamosciati e, dopo essersi lasciato benignamente rimirare dalla famiglia, a passo marziale partiva per piazza Castello con il piglio bellicoso con cui tempo addietro era partito per la guerra. «*Che rumore di sciabole per Torino, che tintinnare di speroni. La pacifica popolazione si è mutata in esercito*».

Una visione invernale della grande fontana dei mesi al Valentino

Dopo la messa alla Gran Madre di Dio, tra il tuonar dei cannoni, il rullar dei tamburi e le musiche delle fanfare, tutta la città in armi sfilava davanti al re affacciato alla loggia da cui era stata bandita la guerra d'indipendenza.

Con il trasporto della capitale questo spirito bersaglieresco del vecchio Piemonte si era un po' affievolito. Quale migliore occsione del Cinquantenario per ritrovare l'antica baldanza? «*Le feste di questi giorni riallacciano la orgogliosa consapevolezza del presente ai fulgidi ricordi del passato: e devono poi segnare il punto di partenza per gli ulteriori e vieppiù costanti progressi dell'avvenire. L'esposizione del 1898 dev'essere per noi un'utile scuola feconda e non soltanto una brillante festa passeggera*» (Dalla Gazzetta Piemontese del 29 aprile 1898).

Ed ecco Torino darsi anima e corpo a preparare l'ambiente per l'anniversario. Risultato: il tessuto urbano sottosopra.

Tra le tante opere ultimate in fretta e furia la più vistosa fu la «diagonale Pietro Micca». I giornali commentarono: «*Bellissimo l'aspetto di questa via se la si guarda da piazza Solferino, con quei palazzi e case che, se non sono proprio tutti di ottimo gusto, hanno quella impronta di nuovo, di fresco, di moderno, che accaparra la simpatia generale*».

Peccato che lo spettacolo da piazza Castello sia ben diverso «con *quegli spigoli lerci di vecchie case che si protendono con l'insolenza del maleducato lazzarone, quegli angoli irregolari e antipatici che si sono formati qua e là, con le case cadenti, polverose, contorte e strapiombanti, all'angolo di via San Tommaso e via Monte di Pietà*».

Un altro grosso guaio, un vero terremoto, è la trasformazione tramviaria in atto. Le due società, La Belga e la Torinese, a cui si è aggiunta l'Alta Italia, fanno a gara a raddoppiare i binari, a tendere fili aerei per le nuove linee dell'Esposizione. Gli stessi nuovi carrozzoni collegati ai fili da aste metalliche, più comodi, con paraostacoli che funzionano da spartineve, illuminati con lampadine elettriche, con un fanale in basso per segnalare gli ostacoli e un altro in alto colorato per indicare la linea, rappresentano una delle novità più interessanti.

In quella comunità ancora quasi priva di auto, la circolazione dei velocipedi comincia a diventare un grosso problema amministrativo e il Comune si preoccupa di emanare un regolamento perché siano muniti di «un freno ad azione pronta ed efficace», di un «apparecchio avvisatore» il cui suono si oda a distanza, di un fanale posteriore e di una targa. E sia ben chiaro che nell'abitato triplette e quadruplette devono essere condotte a mano, i veicoli a due ruote procedere a passo d'uomo, non percorrere né i marciapiedi né i viali riservati ai pedoni e ai cavalli da sella.

Da Roma giunge intanto l'ordine di ripristinare la festa dello Statuto al 4 marzo senza tener conto del calendario torinese. Così a dare il via alle celebrazioni sono la banda municipale e le fanfare dei reggimenti di fanteria e cavalleria che il 4 marzo in piazza Castello, su un palco coperto dal tricolore, eseguono un concertone a strappacore di marce di Verdi, Ponchielli, Mendelssohn e Vaninetto.

Un fatto di cronaca nera guasta però due giorni dopo il clima festaiolo. Il 6 marzo alle ore 15 a Roma Felice Cavallotti, il «bardo della democrazia», pubblicista, deputato, scrittore di drammi e di versi, pioniere della contestazione, (autore tra l'altro di un'ode sullo Statuto che gli è valsa il sequestro e un processo), muore sgozzato in un duello, il suo trentaduesimo. Tutta Italia è in lutto e nei giornali per alcuni giorni non c'è posto se non per quella assurda tragedia.

Ma finalmente, il primo maggio, mentre la Spagna dichiara guerra agli Stati Uniti, la mostra al Valentino si apre, allietata da uno splendido sole.

Bandiere e drappi alle finestre e ai balconi, dappertutto soldati in armi e pompieri in divisa, tram zeppi, interminabili file di carrozze cariche di gente, il corteo reale scortato dagli imponenti corazzieri bersagliato da una pioggia di fiori, mezzo parlamento stipato in quattro landò: Torino offre uno spettacolo indimenticabile.

All'interno della mostra a cui si è lavorato per due anni, un'infinità di gallerie: delle Belle arti, delle industrie manifatturiere, delle ceramiche e vetrerie, dell'elettricità, dell'agricoltura, senza contare l'Ottagono, la sala del trono capace di tremila posti, la grande Taboga. Nel reparto «Arte sacra» si susseguono i padiglioni delle missioni asiatiche, africane, ottomane, con la riproduzione del Santo Sepolcro di Gerusalemme e un mirabile panorama raffigurante la Passione di Cristo. C'è anche un aerostato che sale sino a 300 metri da terra offrendo la possibilità di vedere tutta la città stesa ai piedi delle Alpi.

«*Vittoria! Lo stuol degli Umili / assurga al sognato tesoro! / Se tutta sia un tempio al lavoro / l'Italia, vittoria sarà*». Lo annuncia, la mattina dell'inaugurazione, la cantata del maestro Mancinelli con cui vengono salutati i sovrani, e che è eseguita dall'orchestra dell'Esposizione, dai cori e dall'organo sotto la direzione del maestro Toscanini.

La fontana, la costruzione più fantasmagorica, l'ha progettata l'Ufficio tecnico del Comune diretto da quell'ingegner Carlo Ceppi che sta firmando tutta una serie di palazzi e chiese di gusto Liberty e neogotico e (con Marocchetti) la stessa facciata della stazione di Porta Nuova, contribuendo così a definire la raffinata immagine della Torino Ottocentesca. La fontana si compone di una vasca ad ampio ovale inclinato (che il maltempo dei giorni precedenti ha riempito d'acqua risparmiando fatica ai soldati del genio ferrovieri che stanno stendendo l'asfalto). La sovrasta una terrazza anch'essa ellittica da cui precipita la cascata popolata di statue eseguite da vari artisti: i fiumi (le tre Sture nude che giocano attorno a una ruota di Mulino di Giacomo Cometti; un barbuto Po di Luigi Contratti, e una Dora pastorella di Edoardo Rubino; un Sangone dall'aspetto di Genio delle acque che osserva due amanti assetati di Cesare Reduzzi) e i dodici mesi. Di altre statue, la sirena con i cigni, la Pace e la guerra, il satiro portato a spalle dal Po e altre si è persa ogni traccia.

Una iniziativa turistica di vasto respiro, quel «Tempio del lavoro e della fede» che si può visitare al prezzo di una lira.

E per meglio garantirne il successo (o forse in gara di popolarità), il Comitato dei centenari religiosi e artistici del Piemonte ha anche ottenuto dal re Umberto I che dall'11 al 19 marzo sia esposta in Duomo l'«insigne reliquia» della Sindone. Un milione di pellegrini garantito.

Per essere che era cominciato con il rincaro del pane (a 45 centesimi il chilo), per le finanze locali l'anno 1898 volge al meglio.

Vittoria Sincero

Due statue della fontana: il Po di Luigi Contratti e la Dora di Edoardo Rubino

La fontana d'estate, rallegrata dalla cascata (Foto Liprandi-Solavaggione)

ASTI D.O.C.
UN BERE PREZIOSO OGGI PIÙ PROTETTO

LA FATICA DI 6.000 FAMIGLIE DI VIGNAIOLI

Un ettaro di vigneto richiede molte giornate di lavoro di esperti viticoltori, per allevare e coltivare la vite, per difenderla, per vendemmiare. Alla fine il risultato è di poche migliaia di litri di vino D.O.C.

LA SERIETÀ DI 15 CANTINE COOPERATIVE

Il vino per l'Asti Spumante è così difficile da ottenere che occorre un'alta specializzazione, frutto di antiche tradizioni.
Ecco perchè i vignaioli affidano l'uva alle cantine cooperative.

L'IMPEGNO DELLE MARCHE CONSOCIATE

Perchè questo vino diventi spumante è necessario un alto livello tecnologico che esalti i valori caratteristici dell'uva di origine.
Le marche consociate dell'Asti D.O.C. assicurano la qualità originale del prodotto fino all'imbottigliamento.

LA TUTELA DEL CONSORZIO D'INTESA CON LA REGIONE PIEMONTE

L'Asti D.O.C. è un bere così prezioso da richiedere continue verifiche. Per questo il Consorzio per la Tutela dell'Asti d'intesa con la Regione Piemonte verifica l'Asti D.O.C. prodotto dagli aderenti al Consorzio, analizzandolo attentamente e, solo se lo ritiene idoneo, concede che esso sia commercializzato sotto l'insegna consortile.

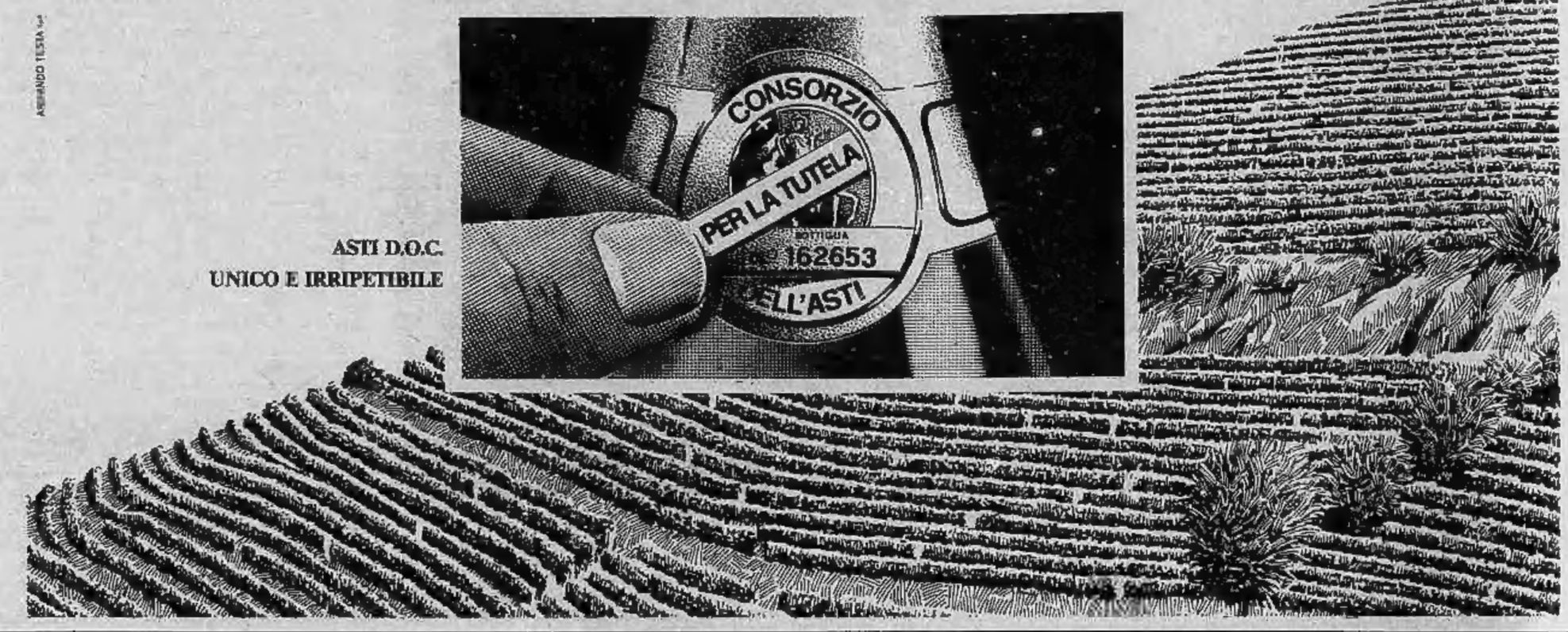

ASTI D.O.C.
UNICO E IRRIPETIBILE

ECONOMICI

La tariffa è di L. 1350 la riga. Rubrica 6: operai/impiegati L. 750, tecnici L. 850, dirigenti L. 1100. Rubrica 8 e 11 (domande) L. 750. Avvisi urgenti data fissa o ravvisti: il doppio. Necrologi urgenti, data fissa o urgentissimi il triplo.

In tema di offerta di impiego o lavoro, l'editore ricorda che la legge 9.12.1977 n° 903 vieta discriminazioni sul sesso e l'inserzionista è impegnato a rispettare tale legge.

1 Commerciali

GRU S. Marco 25 metri impresa vende vera occasione. Tel. 513961.

2 Affari e capitali

A.A.A.A. PRESTITELEFONO a tutti in poche ore

FIDAUTO
basta telefonare e portare libretto di circolazione della vostra auto o atto di proprietà della vostra casa, per ottenere un prestito immediato.

FIDAUTO
piazza Statuto n. 24, telefoni: 472.180 - 472.181.

PRIVATAMENTE ed in poche ore prestiti a tutti senza garanzia o ipotecari o cessioni del 5°. Volendo visite a domicilio. Tel. 596.212.

3 Aziende, negozi

A.A. ACCETTIAMO incarichi di vendita per vostro negozio o attività garantendo rapidità e serietà. Tel. 780132.

A.A. OFFICINA stampaggio materie plastiche Mirafiori area mq 450 con seminterrato cause interne vendesi facilitando. Tel. 789.132.

ABAMEC 638.038 riparazioni idrauliche con locale esposizione, incasso 2 milioni 500 mila al mese, affitto mite, cede 9 milioni.

ABAMEC 638.038 latteria zona Francia, retro abitabile, 110.000 incasso giornaliero, vero affare, cede 9 milioni 800 mila.

ABAMEC 638.038 licenza bar analcoolici - drogheria tabelle I - XII - XIV urge cedere, richiesta di realizzo 7 milioni 500 mila.

ABAMEC 638.038 abbigliamento 2ª cintura Torino, incasso annuo 20 milioni, valida posizione commerciale cede 5 milioni 800 mila.

ABAMEC 638.038 alimentari Sant'Antonino di Susa con retro abitabile, incasso elevato cede 15 milioni 800 mila più fondi vivi.

AFFARE gastronomia zona centrale forte lavoro elevato incasso privato vende con prova. Tel. 578.609.

AFFARONE cedo motivi familiari avviatissima tintoria nuovo metodo ottima rendita ottimo incasso. Sergi. Telefono 372.142.

AFFARONE panetteria centralissima con possibilità alloggio incasso al dì L. 130 mila cedesi L. 9 milioni 500 mila. Tel. 830.052.

APPIA 513.751 cede in zona Rossini bar ristorante albergo 10 camere fitto irrisorio 36 milioni contanti più rata mensili.

APPIA 513.751 cede in Santa Rita drogheria tabelle I XII XIV avviamento ventennale 8 milioni contanti più rata.

APPIA 513.751 cede in Santa Rita cartolibreria giocattoli angolare, 5 vetrine, 140 mq, 12 milioni contanti più rate.

APPIA 513.751 cede in Orbassano ottima posizione cartolibreria giocattoli dischi 100 mq 11 milioni contanti e rate.

APPIA 513.751 cede in Mirafiori Sud avviato negozio merceria biancheria ottimo incasso 10 milioni contanti più rate.

AUTORIMESSA con officina zona Lucento 140 posti macchina vendesi per motivi di età. Tel. 380.810.

AVVIATA lavasecco Barriera di Milano incasso garantito 900 mila mensili cedesi cause familiari 11 milioni. Tel. 830052.

BAR chiusura serale con alloggio incasso 170 mila giornaliere vendo 35 milioni anticipo 10 milioni. Tel. 519.879.

BAR Lingotto 200 mila giornaliere direttamente alloggio cediamo Studio Sassi, via Garibaldi 5.

BAR semicentrale angolare tolocalcio incasso 100 mila giornaliere cediamo 20 milioni Agenzia Troglia, corso Regina 168.

CENTRO paese cintura Torino avviato ristorante bar locanda licenza tutte ampi locali clienti 40 milioni. Studio RD 532.711.

FASANO 6964180 commerciale posizione 900 mila giornaliere. Causa decesso, blocca: 35 milioni con merce (20 milioni).

FASANO 6964180 tabaccheria giornali cartoleria incasso annuo 180 milioni alloggio annesso. Cede: 70 milioni più la merce.

FASANO 6964180 autorizzazione X-XIV locali 220 mq ammezzato centralissimo, interno passeggio pedonale. Cede: 45 milioni.

FASANO 6964180 bar latteria zona Molinette orario ridotto, ampio tre vetrine incasso bar 160 mila. Blocca: 40 milioni con merce.

FASANO 6964180 bar ristorante Valle Susa, ampio parcheggio, alloggio, lavoro assicurato. Utile netto annuo 90 milioni documentabili. Adatto famiglia. Cede: 125 milioni.

FASANO 6964180 cartolibreria profumeria giocattoli S. Rita buon incasso elevabile spesa minima. Cede: 28 milioni con merce.

FRANA cede alimentari modernissimo angolare zona Molinette utile 20 milioni annui garantiti modica richiesta. Telefono 511.090.

FRANA cede ferramenta utensileria causa ilcenza richiesta modica senza merce diverse soluzioni ottimali. Telefono 511.090.

IFIM
cede latteria piazza Stampalia 18 milioni 500 mila con arredamento e fondi morti incasso medio 180 mila. Tel. 742.840 742.843.

MOTTA vende Torino Ovest fabbrica lavorazione laminati 1 miliardo 500 milioni annui clienti case primaria importanza. Richiesta 475 milioni. Tel. 511.050.

RIVIERA Ponente cedesi centralissimo negozio di pasta fresca, gastronomia, rosticceria avviatissimo. Telefono 0183 400.154.

SBARRA bar torrefazione San Paolo angolare ottimo avviamento 45 milioni 600 mila e dilazioni senza interessi. Tel. 538557 538945.

SBARRA minimarket alimentari centralissimo lunga attività utile rilevante L. 22 milioni. Tel. 538557 538945.

SBARRA pasticceria (Statuto) ottimo avviamento richiesta L. 7 milioni e dilazioni senza interessi. Tel. 538557 538945.

TORREFAZIONE centrale vendita caffè in grana e dolciumi 65 milioni annui cediamo 15 milioni Studio Sassi, via Garibaldi 5.

4 Terreni

A. 13.000.000 più 10 milioni mutuo vendo terreno 2000 mq circa edificabile vicinanze Trana. Tel. 372.443.

CUMIANA vicinanze Laghi Baita vendo terreno agricolo mq 3400 bella posizione adatto qualsiasi coltura. Tel. 347.1219.

GRIM. Poirino, propone terreno industriale, 6 mila mq ca., progetto approvato, a condizioni interessanti. Tel. 746213.

MONCALIERI offro terreni agricoli pianeggianti comodità strada acqua luce da L. 3 milioni 950 mila. Telefono 482.361.

PRIVATO vende terreno mq 2440 stupenda posizione tra Arignano e Moncucco L. 3000 il mq. Tel. 907.752.

PROGETTO approvato 3000 metri/cubi senza oneri Valle Lanzo con terreno 1400 metri splendida posizione vendesi. Telefonare 645.017.

TERRENI edificabili dintorni torinesi vendiamo diverse località. Tel. 372.443.

5 Locali e negozi

domande

A. DITTA cerca per uso deposito e lavorazione leggera in Torino e dintorni magazzino o capannone. Tel. 851921.

ACQUISTASI per contanti muri negozio 50/150 mq anche occupati in buona zona commerciale. Telefono 443.828.

offerte

A.A. PANETTERIA e generi affini cedesi Grugliasco ottima resa 18 milioni facilitando vendo con muri. Tel. 789.132.

A Moncalieri vendesi negozi e box recenti via Pastrengo 31 ufficio vendita sul posto ore 15-18. Tel. 696.7058.

AFFITTASI all'ippodromo Setteville mq 400 su terreno cintato mq 4200 più basso fabbricato mq 60. Tel. 651921.

BEINASCO vendesi negozio d'angolo costruzione recente 40 mq servizi riscaldamento murale. Holding. Telefono 505.861.

BORGARO cedesi box auto centrale libero. Telefonare 920.0603.

BOX auto libero privato vende a privato zona Italia 61 pagamento facilitato esclusa agenzie. Tel. 621065.

BOX libero zona borgata Lesna vende a privato anche dilazionando sufficiente minimo contanti. Telefono 540.787 518.283.

CASALEGNO B Moncalieri (To) box auto libero luglio recente mq 27. L. 17 milioni. Mutuo fondiario. Telefono 838.444.

CASALEGNO B via Giulietti (Parella) libero muri negozio mq 40 con servizi cantina. L. 18 milioni 500 mila. Mutuo. Telefono 838.444.

CENTROCASA 512.831 vicinanze Fiat Mirafiori cedo fabbricato con uffici possibilità parte libero indipendente 180 milioni dilazionabili.

CERVINO 7492.623 vende liberi via Borgomasino muri negozio mq 100 circa L. 45 milioni.

CORSO Francia negozio mq 100 e retro 50 mq ideale per esposizione 87 milioni possibilità mutuo. Tel. 531.878 - 553.371.

FASANO 6964180 muri negozio zona Nizza recentissima costruzione, attualmente affittato 140 mila mensili. Vendo: 64 milioni.

IFIM
libero Santa Rita ottimo investimento negozi di 2 vani, servizi mq. 60 27 milioni 500 mila dilazionabili tel. 515582.

IFIM
occupato presso corso Belgio bilocale più retro mq. 96 uso negozio 45 milioni dilazionabili tel. 515582.

IFIM
occupato presso lungo Po Antonelli bilocale mq 60 uso negozio 26 milioni dilazionabili tel. 515582.

IFIM
occupato via XXV Aprile Nichelino negozio di 2 vani servizi cantina mq. 60 27 milioni dilazionabili tel. 515582.

PIEMONTIMMOBILI vende bel negozio zona Massaua due vani 15 milioni. Tel. 885747.

SAIR 445.588 vende ad Italia 61 locali uso ufficio 340 mq adatti studio commerciale rappresentanze. Mutuo dilazioni.

VENDESI in Caselette capannone libero entro maggio mq 750 con uffici servizi termo, terreno mq 3000. Tel. ufficio 780.1599.

VICINANZE Fiat corso Marconi affittasi studio signorile 150 mq entrata 4 camere servizi. Telefonare 645.017.

7 Offerte lavoro e impiego

operai, autisti, fattorini

ASSUMIAMO falegnami decoratori scalpellini riquadratori solo se specializzati, ottima remunerazione. Tel. 947.1976.

AZIENDA costruzione macchine speciali cerca aggiustatore montatore 5° livello zona Borgo Vittoria. Telefono 290.292.

CONCESSIONARIA auto Chivasso cerca abile meccanico e esperto magazziniere pratico carico e scarico. Scrivere: «Publikompass 183 — 10100 Torino».

IMPRESA cerca operaio con patente C. Telefonare 547.106.

REFERENZIATA fissa cercasi come collaboratrice domestica presso famiglia ottimo stipendio. Tel. 830.581 / 877.374.

VILLA Cavoretto piccola famiglia cerca donna sola referenziata esperta tuttofare oppure coppia domestici senza figli. Tel. 645.017 ore ufficio.

impiegati

CENTRO Immobiliare Sas ricerca per uffici di Torino acquisitori immobiliari munita auto con auto propria. Si richiede personalità dinamismo attitudine contatti umani. Si offre inquadramento Camera di commercio alto fisso mensile elevate provvigioni reali possibilità di raggiungere posizioni economiche e professionali di sicuro interesse. Telefonare per appuntamento al 547.250 - 534.584.

CERCHIAMO diplomata con auto propria da introdurre nel settore vendita offriamo inquadramento sindacale più rimborso spese e provvigioni. Telefono 330.690 372.443.

EUROCASE cerca personale per facile lavoro a tempo libero presentarsi c.so Matteotti n. 3, piano piano.

FIDALCASE ricerca giovani per interessante lavoro acquisizione immobili fisso mensile alte provvigioni. Telefono 556.606.

GRUPPO
commerciale per apertura nuove filiali assume diplomati/e militesenti con auto offre alto stipendio incentivi possibilità di carriera. Telefonare 542.976, Sberna.

L'IMPRESA assume con libretti inquadramento 4 livello Ccnl più incentivi diplomati/e laureati/e patentauto militaassolto via Napione 25 ore 10-12, 16-18.

ORGANIZZAZIONE Immobiliare Casalegno assume centralinista pratica max 23enne indispensabile passaggio diretto. Telefono 832.904.

PROPRIETA' immobiliare cerca anche a tempo parziale geometra pratico amministrazioni ed attività professionale. Scrivere: «Publikompass 204 — 10100 Torino».

SICA ricerca abili venditori/trici provata esperienza serietà dialettica. Tel. 534.209.

SOCIETA' cerca maggiorenni referenziati per attività anche a tempo libero. Tel. al 534.235 per fissare appuntamento.

SOCIETA' immobiliare assume personale di vendita e acquisizione max 25 anni auto propria con o senza esperienza stipendio e provvigioni tel. 4730377.

SOCIETA' immobiliare ricerca studenti pensionati per interessante lavoro a tempo libero. Telefono 513.053.

SOCIETA' immobiliare assume segretaria possibilmente pratica settore o neodiplomata. Esigonsi massima serietà, dinamicità, presenza e referenze. Non telefonare se non con requisiti richiesti. Telefono 657.516.

TECNICO commerciale disponibile frequenti viaggi per contatti mercato nazionale cerca azienda Torino macchinario cantieristico e minerario quale assistente direzione vendite. Si desidera persona di buona cultura con solida esperienza di vendita e gestione rete commerciale composta da agenti e personale diretto. E' preferenziale una preparazione di base di lingua francese e inglese. Età 25-32 anni. Telefonare 531.181 Rerimondial selezione personale.

9 Lavori a ore

offerte

CERCASI tuttofare a ore mattino Moncalieri zona Testona. Telefonare ore ufficio 284.943.

(continua)

VILLA ABBADIA di SEZZADIO (AL)
ABBAZIA DI SANTA GIUSTINA

SECONDA E CONCLUSIVA SESSIONE DI VENDITA

ASTA

TRA GLI ULTERIORI ARREDI DELLA PROPRIETA' UNA IMPORTANTE COLLEZIONE DI OLTRE CENTO DIPINTI DAL XIV AL XX SECOLO UN COMPENDIO DI MOBILI D'ALTA EPOCA UNA RACCOLTA DI BRONZI ANTICHI TAPPETI ORIENTALI UNA RACCOLTA DI MAIOLICHE MEDIEVALI ARGENTI DA COLLEZIONE - PORCELLANE - CORNICI AVORI - PIETRE DURE - GIOIELLI OPERE DI GRAFICA MODERNA

TRA LE ATTIVITA' RESIDUE VANNO ANNOVERATE ANCHE LE ATTREZZATURE VARIE I MOBILI DA GIARDINO, LE PIANTE DA SERRA E GLI ARREDI MINORI DELLE DEPENDANCES

DOMANI SABATO 29 MARZO
PRIMA GIORNATA DI VENDITA

DUE TORNATE D'ASTA ORE 16 e ORE 21

SEGRETERIA DELLA VENDITA:
PRESSO VILLA ABBADIA DI SEZZADIO (AL) - TEL. 0131 - 70131

Una grande mostra con i più celebri disegnatori di tutto il mondo

Venezia si specchia nei fumetti

Walt Disney «sbarca» Paperino a Venezia ma i disegni sono del veneziano Giorgio Cavallano

Anche Arcibaldo e Petronilla, tra il 1914 e il 1927, hanno avuto baruffe coniugali sulla laguna

VENEZIA — Venezia si specchia nei «suoi» fumetti. E' quanto accade in una originalissima mostra antologica divisa per settori (ramificata però pure in altre occasioni: incontri con l'autore, di disegnatori con la Scuola, un concorso aperto a giovani aspiranti cartoonist con racconti grafici aventi a protagonista comunque Venezia, una grande kermesse del cinema disegnato in ricordo di Max e Dave Fleischer, organizzata dall'assessorato alla Cultura del comune di Venezia. Si chiama con definizione dal doppio significato *Im(m)aginaria*.

La seconda emme posta tra parentesi apre l'universo dell'*imago* a quello dell'*immaginazione*, della fantasia, della libertà tematica ed espressiva. La grande passerella cui si farà posto dal 29 marzo nelle sale della Galleria Bevilacqua La Masa a piazza S. Marco, inizia con esempi del 1908 (e vediamo in pagine policrome, a Venezia, il bambino terribile Buster Brown creato da Richard F. Outcault, colui che con *Yellow Kid* è considerato l'inventore del moderno fumetto; il fumetto che negli Stati Uniti ebbe il proprio clamoroso exploit comparendo nei fogli quotidiani d'informazione (dai quali dilagò poi per il mondo) e si conclude con una serie di racconti fatti eseguire apposta su temi sempre veneziani a una pattuglia di qualificati autori come Hugo Pratt, Altan, Alberto Breccia, Sergio Toppi, Moebius, Guido Crepax, Grazia Nidasio: una Venezia su commissione.

I settori della mostra antologica vanno da quello in qualche modo umoristico e satirico (il fumetto nacque negli Stati Uniti verso la fine dell'Ottocento «comico», e da allora si chiama appunto *comic*) a quello storico in costume che contiene anche vari Marco Polo di diverso autore, compreso quello del britannico Frank Bellamy d'una ventina di anni fa di raffinatissimo e insieme incisivo esito, e con Marco Polo, in una variante della sua reale vicenda, in un fumetto disneiano vediamo incontrarsi anche Mickey Mouse, scambiato dal Veneziano per un turista... francese giacché la matrice di questo racconto trova appunto origine oltre Alpi; da quello romantico - avventuroso che occupa il settore più prezioso dell'esposizione a quello rifatto sulla cronaca ispirata in qualche modo alla realtà e infine a quello «*fantastico*», che pone spesso Venezia in un futuro quanto mai emblematico: il più delle volte pessimisticamente tolta ai veneziani da qualche entità extraterrestre che così vuole proteggerla e preservarla dal degrado.

Esemplare a questo proposito il nuovo racconto, di Sergio Toppi, intitolato *Trattare con cura*, che è in sostanza, risolto graficamente con l'insistito ossessivo segno ben conosciuto di quest'autore, una lunga zumata all'indietro su Venezia. Colta all'inizio in un suo particolare e quindi vista in zone sempre più ampie finché, nell'ultimo quadretto, ci accorgiamo ch'essa è raccolta nell'ampolla di un laboratorio scientifico di una civiltà perduta nel cosmo. Un cartellino avverte: «*Trattare con cura*».

V'è la Venezia come «*universo parallelo*» in un racconto disegnato da Paolo Ongaro, tutta in legno, visitata da un veneziano che vi incontra una copia conforme di se stesso... Ma vi è anche, in un episodio di Flash Gordon di Dan Barry, quindi degli Anni 60 o ancor prima, una divertita ottimistica visione di Venezia futura.

Credo non vi sia eroe di carta, tranne qualche eccezione, che non sia stato portato in laguna dal suo rispettivo autore. In mostra abbiamo tra l'altro alcune deliziose tavolette e strisce, disegnate tra il 1919 e il 1927 da Georges MacManus con leggiadro segno Liberty, che sono altrettanti momenti svagatamente surreali eppur pregni di umori casalinghi di diversi soggiorni in laguna di Jiggs & Maggie: vale a dire Arcibaldo e Petronilla.

Eppoi il mago in marsina Mandrake con l'amico (allora servitore) nero Lotar. Nel 1937 Lee Falk, celebrato autore di racconti a fumetti (anche delle storie con Phantom, alias in Italia «*Uomo Mascherato*») nei quali inseriva le sue malizie di scrittore di teatro, portò Mandrake a Venezia impegnandolo in una caccia al tesoro. Tra avventura e romanticismo, con una gondola a un certo momento spaccata in due da un motoscafo che le piomba addosso; gondola munita di due ferri dentati, uno cioè anche a poppa. Così come accade anche in una tavola di Al Capp per Li'l Abner.

Quello «*storico*» è un altro capitolo importante. Venezia nel Cinquecento vi è rappresentata quasi sempre tenebrosamente, soggetta al terrore del Consiglio dei Dieci, secondo una interessata visione alimentata all'indomani della caduta della repubblica dalla propaganda giacobina. Quando sappiamo, appunto, che quelli di Venezia furono mille anni di saggio governo, sia pure oligarchico, che operò sempre nell'interesse della Nazione. A suo modo (per il tempo) liberale.

Un capitolo è dedicato alla fauna disneiana che più volte ha vissuto sue storielle in laguna, e uno a Casanova, portato nel fumetto da un'autentica pattuglia di valenti autori che si sono ispirati alle sue *Memorie*, rispettandole talora alla virgola però anche deformandone la sostanza (vedi Altan e Oski) attraverso una caricaturale dissacrazione.

Ma protagonista, in fondo, rimane tra gli italiani Hugo Pratt. Attraverso il suo *Corto Maltese* più volte visto tra *calli* e *campielli* e col pensiero a Venezia quando è poniamo in Manciuria, nei Mari del Sud e a Rodi, e attraverso la rappresentazione della sua figura fisica. Come accade nell'episodio di *Scarlett Dream* (autori i francesi Gigi e Moliterni) a Venezia, mentre Fellini sta girando il suo film su Casanova, e nel bellissimo racconto di Milo Manara *HP e Giuseppe Bergman* ch'è un omaggio a Pratt, maestro dell'*Avventura*, inseguito dal protagonista come un sogno dilaniante, e di conseguenza a Venezia, città delle visioni e delle apparenze.

Piero Zanotto

Casanova dissacrato da Altan e una visione onirica di Milo Manaia che vuol essere un omaggio al collega Hugo Pratt

AUT. MIN. SAN.

SANGUINETI

"naturalmente" tua

S. Bernardo.
Acqua minerale sigillata alla fonte.

ECONOMICI

15 Autovetture

A.A.A.A.A.A.A. ASSICAR Michelino via XXV Aprile 97 A 112 E del 75, A 112 normale del 71, A 112 E del 77, A 112 E del 78, A 112 Abarth del 75, A 112 Abarth 70 Hp 9 mesi. Telefono 621.162 827.16.05.

A.A.A.A. FIAT nuove consegna 48 ore, rateazioni Sava 36 mesi. Super occasioni revisionate 500, 126, 127, 128, Ritmo, 131, 132, A112, A112 Abarth, Dyane 6, R4, R5, R6, Alfasud, Citroën GS, Fulvia coupé, Beta coupé 1600, 1800, garanzia 6 mesi con tagliando. Permute vantaggiose lunghe rateazioni con minimi anticipi. Setauto vendilori autorizzati Fiat corso Trapani 116 (sabato aperto tutto il giorno).

ACQUISTIAMO
ci servono vetture recenti non sinistrate ottimo il prezzo più alto per contanti autocommercio corso Orbassano 72 (aperto anche il sabato tutto il giorno).

ACQUISTIAMO qualsiasi autovettura anche se ipotecata. Telefonare 326.832.

ACQUISTIAMO vetture piccole e media cilindrata qualsiasi marca. Telefonare ore ufficio 594.764 605.247.

ACQUISTO auto piccola grossa cilindrata anche sinistrate, massima valutazione pagamento contanti. Via S. Ottavio 32 b, tel. 677.242. Aperto anche il sabato.

ALFETTA 2000 L 8 mesi bronzo metallizzato cerchi in lega come nuova privato vende. Telefonare 503.318 505.681 ore ufficio.

ASTRAUTO 80
nuovo organizzato Volkswagen Audi, corso Casale 464, occasioni in garanzia Ford Transit '75, Giulietta 1.6 '77, Volvo 343 '77, Daf 33-44 '72, Maggioloni 1.3 '72. Tel. 893.658.

AUTOSTADIO
Dyane 6 anno 78 beige unico proprietario pochi km tenuta con cura. Autostadio, corso Agnelli 22, tel. 326.232.

AUTOSTADIO
Fiat 131 anno '75 blu scura unico proprietario impianto a gas, lunotto termico, occasione. Autostadio, corso Agnelli 22, telefono 326.232.

AUTOSTADIO
Fiat 126 Personal 4 anno '77 blu scura unico proprietario lunotto termico, occasione. Autostadio, corso Agnelli 22, telefono 326.232.

AUTOSTADIO
Fiat 127 tre porte anno '77 unico proprietario bianca lunotto termico in garanzia. Autostadio, corso Agnelli 22, tel. 326.232.

AUTOSTADIO
Fiat 900 T furgone anno 78 unico proprietario azzurro con fattura pochi km in garanzia. Autostadio corso Agnelli 22, tel. 326.232.

AUTOSTADIO
Ford Fiesta 1100 lusso anno 78 unico proprietario rossa lunotto termico in garanzia. Autostadio, corso Agnelli 22, tel. 326.232.

AUTOSTADIO
Ford Taunus 1300 familiare anno 77 bianca unico proprietario come nuova in garanzia Autostadio corso Agnelli 22, tel. 326.232.

AUTOSTADIO
Lancia Fulvia 1300 coupé fine 73 blu scuro 5 marce lunotto termico occasione. Autostadio corso Agnelli 22, tel. 326232.

AUTOSTADIO
R5 TL anno 75 unico proprietario, aragosta lunotto termico occasione. Autostadio corso Agnelli 22, tel. 326232.

BETA coupé 1.3 77 amaranto vende concessionaria Volkswagen Audi Simoni corso Turati 53, tel. 506.106.

BMW M 60 78, Golf Gti nero fine 78, 1308 Gt 78, 127 73, 74, 75, 76, 126 P 4 10 mesi. Pinelli, corso Stati Uniti 7, tel. 537.241.

BMW 323 i 320 M 316 nuovi da immatricolare pronta consegna vende Autosalone Ippocampo, telefono 621.087.

COMPERIAMO
urge acquistare vetture intere/telaiate vi rilasciamo valutazioni pagamento contanti. Lincarauto corso Principe Oddone 68 (aperto anche il sabato).

CX diesel 2.2 77 beige vende concessionario Volkswagen Audi Simoni corso Turati 53. Telefono 506.106.

DIESEL Peugeot 504 vero affare vendo. Telefono 920.63.81.

FIAT Ritmo 60-65 CL 5 porte 131 CL 1300 132 2000 131 2500 D 132 2500 D 132 2000 Gala neri nuove pronta consegna Autosalone Ippocampo vende. Tel. 621.087.

FIAT 127 3 porte anno '74 buona meccanica e carrozzeria Autoriar, via Tunisi 50, tel. 395.178.

FULVIA coupé 74 condizioni eccezionali vendo permuto Autoclinco via Madama Cristina 93, Telefono 687.220.

FUNGONI PULMINI
acquistiamo e vendiamo qualsiasi modello Autostander via Giulia di Barolo 3/D tel. 821751 882456.

GOLF GTI 5 marce nuova da immatricolare pronta consegna vendesi. Telefono 621.087.

LAND Rover 88 passo corto diesel anno '76 accessoriato privato vende. Telefonare 821.087 - 821.497.

SIMONI concessionario Volkswagen Audi vende in garanzia Passat Gls 5 P metallizzate 77. Corso Turati 53, tel. 506.106.

SPYDER 124 blu scura 73 veramente perfetta vendo permuto Autoclinco via Madama Cristina 93. Telefono 687.220.

TOYOTA
hard top diesel turbo garanzia pronta consegna anche in full leasing operativo, immatricolazione autoveicolo (iva 35%) o autocarro (iva 14%). Soc. Sireri, Cuneo. Tel. (0171) 55.931.

TRIUMPH Spitfire hard top rigido '74 impeccabile vende Simoni, corso Turati 53, telefono 506.106.

UNICO proprietario vendo BMW Touring perfette condizioni eventuale permuta tel. (ore) 749.2131.

VOLVO 244 DL del '75 amaranto interno beige pochi km perfetta tenuta in garage L. 4 milioni 300 mila. Tel. 536.022 ore ufficio.

16 Motocicli

COMPERO
moto moto pagando massimo e subito Moto Markets, corso G. Cesare 175, tel. 202204.

18 Acquisto alloggi

A.A.A. ACQUISTO alloggio libero di 1-2 camere e servizi zona Mirafiori S. Rita pagando per contanti. Tel. 378789.

A. ARCHITETTO acquista 2-3 vani liberi in Torino e provincia pagamento contanti solo privati. Tel. 309.6749 sera.

A. CASETTA libera anche vecchia costruzione con terreno compro pagando in contanti e subito. Telefonare 599.657.

A. CERCASI in Torino libero o affittato 2-3 camere cucina servizi, pagamento contanti. Telefonare 396.766.

A. SABATELLI-BRACCHI 655.359 acquista pagando per contanti appartamenti liberi. Si garantisce serietà.

A privata urge acquistare appartamento libero 2-3 camere tinello cucinino o cucina pagamento immediato. Tel. 850.5988.

ASSOGNA acquistare appartamento libero camera tinello cucinino o cucina pagamento contanti. Tel. 692.668.

ACQUISTASI
pagamento immediato contanti per conto clienti, appartamenti singoli, stabili interi, bassi fabbricati, terreni. Consuledile 533.322.

(continua)

È Emanuele Vellonio, accusato dell'omicidio dei carabinieri sul pullman

Si costituisce uno dei tre ricercati

Emanuele Vellonio, 21 anni, originario di Lucera, provincia di Foggia, si è costituito questa notte agli uomini della squadra mobile. E' uno dei ricercati per la tragica rapina della corriera Torino-Pinerolo, insieme con Gaetano La Rosa e Nunzio Gonzales. Degli altri due, per ora, non ci sono tracce. Ma gli inquirenti sperano che seguano l'esempio del compagno e si presentino a loro volta.

A convincere Vellonio a costituirsi sono stati, attraverso la mediazione dei parenti, i commissari Sassi e Pappalardo della squadra mobile. Nei giorni scorsi i due funzionari hanno avvicinato le famiglie dei tre ricercati ed hanno tenuto più o meno questo discorso: *«I tre ragazzi sono armati e braccati. C'è il rischio che, avendo ormai perso del tutto la testa finiscano col farsi ammazzare in un conflitto a fuoco. D'altra parte voi familiari non potete rendervi complici della loro latitanza e, anche se lo voleste, ne mancano i mezzi* (un ricercato «costa», mediamente, sulle duecentomila lire al giorno, necessarie a pagarsi i «servizi» di chi lo nasconde, lo nutre, gli assicura gli spostamenti e l'omertà, *n.d.r.*). *Quindi sarebbe meglio che, se entrate in contatto con i vostri cari, li convinciate a costituirsi»*.

Emanuele Vellonio questa mattina in questura

Questo il discorso, molto chiaro, che evidentemente, nel caso di Emanuele Vellonio, ha avuto il suo effetto. Questa notte alle tre, infatti, al «113» è arrivata una telefonata. *«Sono Vellonio. Venitemi a prendere in via Ventimiglia»*. Sono stati avvertiti il dottor Feraini, capo della Mobile e, naturalmente, Sassi e Pappalardo. In via Ventimiglia Emanuele Vellonio c'era davvero. Si è consegnato senza parlare ed è stato portato in questura.

Ha avuto un breve colloquio con Feraini, nel corso del quale pare abbia detto che *«la sparatoria c'è stata perché i carabinieri hanno tirato fuori le pistole»* (il che, semmai, può essere vero per il solo Petrucelli, giacché Centroni e Demontis avevano ancora le armi nella fondina) e che *«gli altri due sono in un certo posto»*. A quanto pare ha detto anche qual è il posto, dal momento che alle nove di questa mattina polizia e carabinieri, in schieramento massiccio, con giubbotti antiproiettile e mitra, sono partiti in forze per un'operazione sulla quale «si mantiene il massimo riserbo».

Nella tarda mattinata si sono avute notizie più precise. Intanto si è appurata la meccanica della strage: Vellonio era accanto all'autista, in fondo al pullman c'era Gonzales, nel mezzo il La Rosa. Quando Vellonio ha intimato all'autista di fermarsi, pare, il carabiniere Petrucelli ha intuito quel che stava accadendo e si è alzato, estraendo la pistola. A questo punto Gonzales, che gli era alle spalle, ha sparato, fulminandolo. La Rosa e Vellonio hanno aperto il fuoco a loro volta, uccidendo rispettivamente Demontis e Centrone.

Vellonio, oltre a spiegare questi particolari, ha fornito anche, ma solo a mattina inoltrata, gli indirizzi dove, forse, potevano essersi rifugiati gli altri due. I carabinieri e la polizia sono andati in forze a Nichelino, ma invano. La Rosa e Gonzales avevano dormito a casa del fratello di quest'ultimo, Calogero Gonzales, in via Galimberti 18, ma se ne erano andati al mattino presto. Ieri sera La Rosa era passato a casa della suocera in via Petrarca 17, a visitare le sue bambine e a chiedere un po' di soldi.

Gaetano La Rosa

I due banditi sono alla disperazione non hanno coperture o appoggi, né denaro. Hanno però le armi e la convinzione che, come ha detto La Rosa alla suocera *«se ci prendono, ci ammazzano»*.

Il sesso in carcere argomento scomodo

Poca gente, ieri sera, alla conferenza del consiglio di quartiere Cenisia-Cit Turin su un tema che avrebbe meritato una presenza di pubblico maggiore: *«La sessualità in carcere»*.

I relatori, forse in numero eccessivo, hanno trattato l'argomento dal punto di vista legislativo, sociale e psicologico. Tra gli interventi più significativi quello di Giuliana Cabrini che da tempo si occupa di problemi dei detenuti.

«Al momento della preparazione della legge di riforma carceraria — ha ricordato — *s'era parlato di sessualità e di problemi ad essa legati all'interno delle prigioni. Ma poi questo discorso è caduto nel nulla. Il detenuto viene, anche sotto questo aspetto, ulteriormente criminalizzato e privato di uno sbocco emotivo indispensabile al suo recupero»*.

Ma nel nostro paese, è stato ricordato, la «pena» prevale ancora sulla riabilitazione, soprattutto quando la sessualità, da più parti, è ancora vista come tabù o come una specie di giocattolo e non come liberazione emotiva.

E' intervenuto il direttore delle Nuove, Surace, che ha esposto le difficoltà «giuridiche e tecniche» che secondo lui si frappongono alla possibilità di concedere questa parte di «vita» ai detenuti. *«Si potrebbe ovviare* — ha precisato — *con le licenze, i permessi»*.

Infine l'intervento di Angelo Pezzana, del Fuori, che ha ricordato come sia più opportuno, parlando di carcerati, dire *«omosessualità»* piuttosto che *«sessualità»*. *«Nessuno nasce in un modo* — ha detto — *ma si diventa tutto. Così molti detenuti che credono di aver "contratto" l'omosessualità in carcere, in realtà, in una situazione come questa, scoprono qual è il proprio modo di essere. Quali possibilità ci sono per la soluzione del problema sessuale per i carcerati? Non ne vedo molte, anche perché stiamo facendo grossi passi indietro nel sistema carcerario; basta ricordare le carceri speciali, i vetri che si frappongono nei colloqui fra il detenuto e i parenti. Non esiste possibilità di riabilitazione. Per quanto riguarda la sessualità, poi, non illudiamoci: il far l'amore, in Italia, è ancora considerato un atto osceno»*.

I funerali nella chiesa di San Dalmazzo

L'addio di Torino al «suo» Macario

Il feretro nella chiesa di San Dalmazzo, La moglie di Macario insieme con i due figli

Torino ha partecipato commossa stamane ai funerali di Erminio Macario. La Messa funebre era fissata per le 10,15 nella chiesa di San Dalmazzo ma già un'ora prima non vi si poteva entrare. Una folla anonima, che voleva dare l'estremo saluto al popolare comico, premeva da ogni parte. Tutta via Garibaldi, per la lunghezza d'un centinaio di metri, era intasata: ognuno citava un vecchio particolare della carriera di Macario, ricordava un momento di serenità regalato dall'attore.

La vedova e i figli, Mauro e Alberto, hanno seguito la cerimonia nella chiesa che sorge a breve distanza dalla via Bottero dove Erminio Macario nacque 78 anni fa.

Quando il feretro è ricomparso sul sagrato la commozione si è liberata in un lungo applauso. Attori noti — Sandra Mondaini, Rita Pavone, Gipo Farassino, Franco Barbero, Santo Versace, Mario Brusa, Nory Morgan, e tanti forse nascosti nella calca impressionante — ricordavano Macario a fianco a fianco di quanti lo conoscevano solo attraverso il teatro o la televisione.

Erano pure presenti le giovani leve del teatro piemontese, aspiranti attori oggi ancora sconosciuti che da Macario imparavano tuttora il significato d'un gesto, d'uno sguardo. Più discosti impresari e tecnici, legati a bellissimi ricordi.

Dalle finestre d'un vecchio palazzo adibito a istituto occhieggiavano le scolaresche. Ragazze e ragazzi guardando dall'alto come se osservassero un palcoscenico, avevano il viso atteggiato nel sorriso tante volte provocato dagli spettacoli di Macario. Ancora un applauso infine ha salutato il corteo funebre.

Gallerie d'arte

QUAGLINO
Piazza S. Carlo 177 - Torino
50 disegni di
Cagli - Fontana
Annigoni - Gentilini
Guttuso - Sassu
Rognoni - Monachesi
Treccani ed altri

galleriaPirra
corso Cairoli 32 telefono 877344
DISEGNI DI 12 MAESTRI

ARTE 121
via Nizza 121 Tel. 687954
PAOLO BIANCHI
(1877-1972)

STUFIDRE
ARTE CONTEMPORANEA
P. Paleocapa 1 - tel. 538253
Giorgio AUNEDDU
Enrico BADELLINO
Daniele NICASTRO
«Tre azzardi dell'acqua»

Bottega d'Arte San Giors
al Balôn VIA S. SIMONE 1 T. 551373
Questa sera ore 21
inaugurazione
SMERALDO ALESSANDRO

GALLERIA D'ARTE
L'ARIETE
VIA NAVA 4
10124 TORINO
TEL. 832.075
TORINO ROMANTICA
opere scelte di:
Aliberti, Brunetto, Chiaudano, De Filippi, Marchisio, Piovano, Tomalino, Serra, Vellan

GALLERIA D'ARTE
BERMAN
Via Arcivescovado 9/18
Tel. 537430
MOSTRA
centenario della nascita di
VENANZIO ZOLLA

CAVOUR
Via Cavour 2 - t. 541902-543454 Moncalieri
PIROTTI
(impressioni)

Sant'Agostino
V. S. Agostino 5 - T. 535.963
Personale di
GINO COVILLI

Breve rinvio nel programma definitivo di Wojtyla a Torino

Il Papa vuole «incontrare la gente» parlare e muoversi senza protocollo

«Desidero Torino, rivedere Torino, il contatto con il suo popolo, con la sua gente». Questo il pensiero del Papa ribadito a Roma subito dopo l'entusiastica accoglienza di Norcia, dove ha reso omaggio a San Benedetto, patrono d'Europa, nel 15° centenario della nascita.

Questa mattina, in Torino, doveva esserci un incontro fra il comitato organizzatore e i giornalisti per illustrare la messa a punto, nei particolari, della visita che Giovanni Paolo II compirà nella nostra città il 13 aprile prossimo. L'incontro è stato rinviato per alcuni contrattempi ma, a quanto sembra, soprattutto perché si sta verificando ciò che avvenne in Irlanda: i programmi vanno tutti bene ma alla fine il regista rimane uno solo, il Papa.

Già ieri l'altro, mentre il sindaco Novelli si apprestava a rientrare da Roma, dopo l'incontro con il Presidente della Repubblica cui aveva esposto i problemi del terrorismo, nella stessa capitale si cercava di far coincidere il programma della visita papale, delineato sulla carta, a Torino, con i desideri del Pontefice.

E' ancora un alternarsi di ipotesi, mentre il 13 aprile, giorno della visita, si avvicina. Piazza Arbarello, già presa in esame come eventuale punto di atterraggio dell'elicottero che dovrebbe portare il Papa da Caselle al centro cittadino, verrebbe scartata. E' probabile invece che Giovanni Paolo II scenda dall'aereo, saluti le autorità riducendo al minimo le formalità protocollari, e in auto raggiunga velocemente il Santuario della Consolata. Di qui muoverebbe poi verso il Cottolengo. Difficile dire però quando, ossia a che ora, papa Wojtyla potrà dire la Messa che nel programma «di massima» era stata fissata intorno alle 12 sul sagrato del Duomo, in piazza San Giovanni.

«Il Cottolengo rimane uno dei punti che mi sono più cari in questa visita alla città dei Santi», avrebbe detto il Papa. L'accenno è evidente:

qui si è sviluppata la missione di San Giovanni Bosco; qui ha operato il Cottolengo; qui il Cafasso ha lasciato le tracce della sua carità e, ancora qui, il Murialdo, fra i grandi santi torinesi, ha svolto la sua missione sociale nel mondo del lavoro.

Difficile stabilire un programma che tenga conto di tutto ciò. E' chiaro, ormai — e in Vaticano non ne fanno mistero — che la visita al Cottolengo sarà uno dei punti più impegnativi della visita e tutti sanno come sia difficile distogliere papa Wojtyla e fargli tener presente le tappe di un programma, quando egli sa di trovarsi fra gente che soffre, anche da decenni, immobile, tra malati incurabili, paralizzati che manifestano il proprio vivere spesso con un semplice battere di palpebre o con un gemito. E' qui che papa Wojtyla si ferma e se poi vede un bambino lo stringe a sé, gli parla, lo bacia, e non gliene importa più nulla né del cerimoniale né del programma. Così è avvenuto in Messico, è successo in Irlanda sotto il vento freddo della sera, uscendo dalla Nunziatura, quando il seguito era stremato, dopo l'intensa giornata, e Giovanni Paolo II ancora si intratteneva, in uno sciolto inglese, con un'anziana signora semicieca che gli tendeva un rosario da benedire.

Gli è rimasta negli occhi la visione di Torino come la vide da giovane nel 1947 — aveva allora 27 anni e sembra che si fosse incontrato con il cardinale arcivescovo Maurilio Fossati — una Torino con molte case ancora distrutte dalla guerra; l'ha rivista, commosso, nel 1978, pellegrino davanti alla Sindone. Adesso vuole abbracciarla come città più colpita, fra tutte, dal terrorismo, come metropoli dell'immigrazione e del lavoro.

E' solo per questo che il programma definitivo subisce ora una battuta d'arresto e ha bisogno di essere «rivisto» per tenere in primo piano soprattutto i desideri del Papa. E' certa la Messa davanti alla folla in un'ampia concelebrazione; la preghiera davanti alla Sindone; è confermato l'incontro con il popolo, e piazza Vittorio Veneto rimane la più indicata per quest'abbraccio collettivo, per un dialogo con la folla. Elicottero o auto non hanno importanza per l'uomo biancovestito che ora sale sulla Marmolada e subito dopo scende agile dalla grossa *jeep* e alza i bambini, tendendoli al cielo.

E' tanto che desidera tornare, ed è giusto che abbia un programma suo. Per stabilirsi con esattezza sulla tabella di marcia le soste è quindi necessario attendere ancora un poco. Due frasi sono illuminanti: una pronunciata a Roma e una a Drogheda, in Irlanda, dove gli facevano osservare che si era in ritardo rispetto al programma. A Roma ebbe a dire: *«Paolo VI ha compiuto da papa molti viaggi in diversi continenti; io ne farò uno solo che durerà tutto un pontificato»*. A Drogheda, la sera, a chi lo sollecitava a ripartire, rispose: *«Va bene, ma tutta questa povera gente che aspetta da ore e che vuole vedere il papa, dobbiamo mandarla a casa?»*.

Mentre in via Roma appaiono i primi ritratti a colori di Giovanni Paolo II, il protagonista di quella che sarà una giornata storica sta vagliando il «suo» programma. Per questo c'è un po' di ritardo, imputabile a nessuno se non al desiderio di un pastore che, dicono, *«sarebbe venuto a Torino tutte le volte che ha visto questa città macchiata di sangue e vuole vedersela oltre ogni ufficialità e al di là di qualsiasi cerimoniale, che pur comprende e profondamente rispetta»*.

Soltanto poche ore di riflessione, dunque, fra Torino e Roma, per concordare tutto bene e poi, il Papa. Il punto fermo rimane Caselle. Scenderà dall'aereo bianco alle 8,30 di domenica 13 aprile, mentre tutte le campane della diocesi suoneranno a distesa. Il resto è bene abbozzato ma attende la firma del regista, Karol Wojtyla.

r. ross.

Appuntamenti in città

• Questa sera, alle ore 21, per gli «Incontri culturali», organizzati dal Liceo Linguistico Maria Vittoria, il professor Gianni Rondolino dell'Università di Torino terrà una relazione sul cinema. Durante l'incontro, nella sala della Cassa di Risparmio in corso Stati Uniti, 23, si svolgerà un dibattito con moderatore il professor Giuliano Soria.

• Per il convegno su *«Industria e strategia del riequilibrio regionale»* oggi pomeriggio, dopo le relazioni in mattinata degli assessori Rivalta, Simonelli ed Alasia, si svolge un dibattito sul tema dell'incontro. Il programma, a Palazzo Lascaris, in via Alfieri 15, prevede un dibattito, alle ore 14,30, ed alle ore 17,30 le conclusioni.

• Presso la Galleria d'Arte Moderna, questa sera alle ore 20,45, sarà proiettato, a cura dell'assessorato comunale all'Ecologia, il film «Dersu Uzala». La pellicola di Akira Kurosawa nel 1975 ha avuto il premio Oscar per il migliore film straniero. La proiezione si svolge, con ingresso libero, alla Galleria d'Arte Moderna in corso Galileo Ferraris.

• Nel pomeriggio alle ore 17 l'assemblea dei lavoratori della scuola della regione Barrocchio (X liceo Curie, ITC Vittorio e ITG Castellamonte) ha convocato un'assemblea cittadina alle ore 17 sul tema dei *«gravissimi provvedimenti di licenziamento e sospensione da insegnamento e stipendio di insegnanti»*. L'assemblea si svolge presso l'Istituto Avogadro.

• Nel corso di un ciclo di riunioni su *«Le comunità europee nella prospettiva degli Anni Ottanta»*, *oggi pomeriggio alle ore 18, il professor Aldo Frignani, docente del diritto industriale all'Università di Torino, terrà una relazione su «La realizzazione di un mercato unico, la libera circolazione delle merci e la concorrenza»*. L'incontro si svolge a palazzo Bricherasio, in via Lagrange 20.

• Oggi alle 18 il consiglio di circoscrizione di San Paolo ha convocato una seduta pubblica con all'ordine del giorno una serie di punti di ecologia, sanità e cultura (via Osasco 60).

• Stasera, alle 20,30, seduta pubblica del consiglio di circoscrizione *«Aurora Rossini Valdocco»* su temi culturali, sanitari e di edilizia. L'assemblea si svolge in via Sassari 1.

• Alle 21, questa sera, il quartiere 13 (Pozzo Strada) in via Viberti 30 terrà una pubblica assemblea sulla revisione del piano regolatore generale che riguarda la parte piana della città.

I matrimoni della settimana

«Stampa Sera» pubblica l'elenco dei matrimoni che si celebrano in settimana a Torino.

In chiesa

MARIA SS. AUSILIATRICE
(piazza Maria Ausiliatrice 9)

Sabato
Ore 11,30: Cerrato Marco (Savonera) e Zanchetta Daniela, via Monte Nero 11

Domenica
Ore 12: Salerno Tiziano, corso Taranto 157 e Attini Antonia, via Bra 10

MADONNA DI CAMPAGNA (SS. ANNUNZIATA)
(via Cardinal Massaia 98)

Sabato
Ore 11: Chiappini Silvano (Casalborgone) e Fiori Giuseppina, via Cardinal Massaia 117

SACRE STIMMATE DI S. FRANCESCO D'ASSISI
(via Ascoli 32)

Sabato
Ore 11: Bajetto Pier Giorgio, via Chiesa della Salute 444 e Barducco Daniela, via Treviso 55

S. GIULIA D'ORTA
(corso Cadore 9)

Sabato
Ore 11,15: Franco Cosimo, corso Grosseto 369 e Puro Antonia, corso Belgio 124

Domenica
Ore 12,15: Papagno Michele, via Buscalioni 17 e Vetrano Giovanna, Lungo Dora Voghera 120

GESU' ADOLESCENTE
(via Luserna di Rorà 16)

Sabato
Ore 17: Lisa Giovanni (Chieri) e Rigo Teresina, via Pellice 11

Sabato
Ore 10,30: Rega Ciro, via Monte Novegno 22 e Licatesi Vincenza, via Frassinetto 37

NOSTRA SIGNORA REGINA DELLA PACE
(via Malone 19)

Domenica
Ore 11: Ventura Crocifisso, via Chiusella 12 e Lombardo Maria Grazia, corso Giulio Cesare 59

S. BERNARDINO DA SIENA
(via S. Bernardino 11)

Domenica
Ore 12: Andreotti Gianni (Nichelino) e Carlone Sabatina, via Ponzio 20

MARIA SS. SPERANZA NOSTRA
(via Ceresole 44)

Sabato
Ore 11: Alto Giuseppe (Ivrea) e Pinelli Rosa, via Belmonte 10

In Comune

Sabato
Ore 10,40: Boncristiano Bruno e Amoroso M. Rosaria, via Repubblica n. 14, Torino
Ore 11,10: Riccabone Bruno e Oddone Giuseppina, corso Agnelli 46/27, Torino
Ore 15,30: Berardino Pietro e Godasso Mariuccia, via Bologna 267/10, Torino

In Consiglio discussa l'Amrr

Rifiuti riciclati *(e gabinetti per cani)*

Con il dibattito e l'approvazione del bilancio preventivo dell'Azienda Tranvie, stasera, si conclude in Consiglio comunale la serie di sedute riservate all'esame delle «municipalizzate». Ieri sera gli amministratori della città hanno analizzato la previsione economica per l'80 della Raccolta Rifiuti: pci, psi e uid approvano, dc, pri, pli, msi e indipendenti sono contrari.

Il bilancio preventivo pareggia sui 28 miliardi. Gli investimenti ammontano a circa 9 miliardi, di cui 7 per attrezzature e 2 per nuovi impianti. L'assessore Marzano, nella sua relazione, ha ricordato il processo di unificazione del servizio di Nettezza Urbana nell'ambito dell'Amrr. «Per l'81 — ha detto — l'Azienda servirà 11 dei 23 quartieri». Per l'anno in corso, ancora, si conferma l'uso del contenitore su ruota in gran parte del territorio comunale; mentre in centro e in collina si manterrà l'uso dei sacchi a perdere. I contenitori da acquistare per rendere più efficiente il servizio sono 6 mila (8 mila quelli già in uso).

L'uso del contenitore è un problema che è stato sollevato da quasi tutti i partiti. «Sono antiigienici — si è detto — per l'odore che emanano, perché sono sempre strapieni e sporchi, perché fanno sì che l'immondizia invade l'area in cui sono collocati». L'Amrr, a questo proposito, prevede di sperimentare contenitori alternativi rispetto agli attuali.

L'assessore Marzano ha sottolineato come l'inefficienza dei contenitori in alcune zone sia anche colpa del singolo cittadino, poi aggravato da qualche ritardo nel servizio di raccolta. Molto spesso, infatti, i rifiuti vengono scaricati intorno al contenitore, per questo è previsto un intervento anche repressivo nei casi più gravi «e soprattutto — ha affermato Marzano — è possibile l'introduzione di una vigilanza ecologica anche ad opera di personale aziendale».

Da sottolineare l'esperimento avvenuto nel '79 di raccogliere i rifiuti in maniera differenziata: ogni giorno attraverso le scuole si raccolgono 500 tonnellate di carta; ben avviata anche la campagna di raccolta del vetro; nel quartiere Cavoretto-Borgo Po, poi, da un anno funziona un deposito-pilota per la raccolta differenziata dei rifiuti che rende più semplice il riciclaggio. Nei prossimi mesi, ancora, al Valentino sarà predisposta un'area-gabinetto per i cani.

Discutendo sul bilancio Amrr sono emerse da tutti i partiti, in maniera più o meno critica, le constatazioni della Torino sporca. Per la dc hanno parlato Lucci e Bergoglio, per il pri Lodi, per il msi Bedendo, per il pli Dondona, per il pci Pozzo e per il psi Romeo. Oltre ai disservizi (sui contenitori, sulla scarsa pulizia delle strade etc.) l'opposizione ha rimarcato l'assenza di una vera politica del personale. Per la maggioranza, invece, il giudizio sull'attività dell'Amrr è complessivamente positivo. «La pulizia di Torino dev'essere senz'altro migliorata — *hanno detto* —, ma ci vuole il contributo dei cittadini».

Dopo l'approvazione del bilancio preventivo Amrr, l'assessore alla viabilità Rolando ha letto la relazione su quello dell'ATM. E' l'unica azienda in passivo: circa 145 miliardi di costi contro 40 miliardi di ricavi. Se ne discuterà stasera.

Per gli otto caduti rito al Martinetto

L'uccisione al Martinetto, da parte dei nazifascisti, dei componenti il primo Comitato militare del Cln del Piemonte, verrà rievocata domani nel trentaseiesimo anniversario.

Mentre si cercano gli amministratori colpiti da mandato di cattura

La storia dell'«impero Bugnone» nei racconti di sindacati e operai

Sono al vaglio della magistratura i bilanci dell'Imeco, la finanziaria della holding Bugnone di cui il tribunale ha dichiarato il fallimento. Dagli incartamenti risulterebbe un attivo di 7 miliardi contro un passivo di 35. Probabilmente l'esposizione creditoria del gruppo è molto maggiore. Gli ordini di cattura spiccati dalla magistratura nei confronti del presidente del gruppo, Aldo Bugnone, del figlio Piero e dell'amministratore delegato, Roberto Sacco, sarebbero stati motivati dal fatto che la holding, attraversando una crisi di liquidità, aveva ottenuto fidejussioni da diverse banche offrendo in garanzia pacchetti azionari il cui valore era inferiore a quello che figurava dai bilanci.

Dall'esame dei bilanci sarà anche possibile individuare le cause del dissesto. Sarebbero stati commessi errori di gestione e di programmazione. Secondo alcune voci, ad esempio, una delle ditte del gruppo, produce imballi talmente sofisticati e cari da non essere assorbiti dal mercato italiano.

Godono ottima salute, invece, le fabbriche che lavorano l'alluminio, tra le quali la Novitom, di Volpiano, che produce i fogli d'alluminio venduti con il marchio «Cuki».

«Come? Vogliono arrestare i Bugnone? Non è possibile. Io ho lavorato nel loro primo stabilimento per 12 anni, avevo cominciato nel '36, e mi creda, era un lavoro duro, durissimo».

La donna è piccolina, ha da poco compiuto i 60 anni. Guarda il giornale con la notizia dei mandati di cattura contro Aldo Bugnone, Piero Bugnone e Roberto Sacco, presidente, vicepresidente ed amministratore delegato della «Imeco», fabbrica di macchine per l'industria metallurgica e cartaria e si lascia scappare un'esclamazione: *«Ma è proprio vero?!»*.

E' vero: i mandati di cattura li ha emessi la sesta sezione fallimentare del tribunale.

Aldo Bugnone

«Ho passato la mia giovinezza in quella fabbrica. Il cavalier Bugnone veniva, controllava, e noi non avevamo nemmeno il coraggio di alzare gli occhi dal lavoro». La donna ha voglia di parlare, di raccontare: *«Ma mi raccomando, niente nomi sul giornale, se no non dico nulla»*.

Aveva cominciato nello stabilimento di Rivoli, via Vittorio Veneto. *«Ma chiamarlo stabilimento era fin troppo. C'era una casupola in cortile, un tetto che ci riparava dalla pioggia. Eravamo in pochi, fabbricavamo sacchetti di carta che servivano alle panetterie, ai negozi di alimentari. Prima preparavamo la colla, poi la spalmavamo sulla carta».*

Poche operazioni semplici e il sacchetto era pronto. *«Si lavorava a premio; tanti sacchi, tanti soldi. Ma il padrone, a volte, attuava uno stratagemma: noi tiravamo al massimo per guadagnare di più, lui ci dava il premio di produzione per una quindicina di giorni, poi ce lo toglieva, obbligandoci a produrre la stessa quantità di sacchi».*

Quanti ne facevate?

«In due, con una mia collega, riuscivamo a fabbricarne anche mille al giorno». Per gli operai erano tempi duri, in qualunque industria.

«Di lavoro ce n'era, ma si faticava molto. Da noi si fabbricavano anche sacchi di cemento: usavamo carta ruvida che dopo un po' di tempo faceva sanguinare le mani. Ricordo che una volta chiesi al padrone le bende per fasciarmi le dita e non sporcare i sacchi: mi fu risposto che quella era una fabbrica, non una farmacia».

Un clima che trova conferma nelle dichiarazioni dei sindacalisti.

«Fino alla metà degli Anni Sessanta nelle fabbriche di Bugnone c'era un ambiente difficile: sfruttamento, nocività, bassi salari — dice Pellegrino, Cgil —. *L'industria si sviluppò alla fine degli Anni 50: allora contava 800-900 dipendenti che salivano a 1200-1300 nei periodi di punta, Natale e Pasqua, quando c'era bisogno di produrre le confezioni usate per i regali».*

Nel '62 i primi momenti di crisi. *«Bugnone cedette la maggioranza delle azioni a un'industria inglese. Gli acquirenti scoprirono che la situazione non era rosea e le cedettero a una finanziaria con sede in Svizzera».* La crisi continua fino al '65, finché il sindacato riesce ad organizzarsi come controparte stabile.

«Dopo tanti anni di difficoltà le confederazioni riuscirono a conquistare uno spazio preciso: la presa di coscienza degli operai fu notevole, nel '71 fu costituito uno dei primi consigli di fabbrica».

Ma la crisi precipita negli Anni Settanta. Per i sindacati le cause sono da cercare nella cattiva gestione, nella mancata vocazione imprenditoriale dei dirigenti. In 17 anni il bilancio fu sempre passivo. E a pagarne le conseguenze, come sempre sono i lavoratori.

Mauro Anselmo

Il gruppo in cifre

Gruppo Bugnone: 1500 dipendenti sparsi in dieci aziende. L'attività è divisa in due settori: meccanico e lavorazione dell'alluminio. Il primo comprende tre aziende: la Tecmo di Volpiano (macchine per l'industria cartotecnica), la Vanguard di Corsico e la Hunter Usa.

Il secondo settore fa capo alla Comital (Compagnia italiana alluminio) di Volpiano. Questa a sua volta controlla altre 4 aziende: l'Ariflex (imballaggi flessibili con stabilimenti ad Alessandria e in provincia di Varese), la Metalrex (contenitori), la Novitom (sacchetti per uso alimentare), la Comitex (filati metalloplastici). Le ultime tre hanno sede a Volpiano.

Torneo di scacchi: le classifiche

Si è concluso, con la disputa degli ultimi due turni, il II Torneo scacchistico a squadre delle scuole medie inferiori di Torino organizzato da Stampa Sera in collaborazione con il Comune, la Società Scacchistica Torinese, la ditta Dal Negro di Treviso e il C.S. «La Stampa».

Per tre settimane i duecento partecipanti, divisi in 50 squadre e in rappresentanza di 22 istituti cittadini, si sono incontrati e hanno dato vita a un'emozionante lotta per ottenere il titolo di scuola campione di Torino.

Dopo i complessivi sei turni, ha vinto la terza squadra della scuola media Baretti, ma tutte hanno ben figurato, mettendo in mostra giovani che potrebbero essere i campioni di domani.

Ecco i risultati degli ultimi due turni e la classifica finale.

5° turno: Maritano I - Baretti III 1/2-1/2; Schweitzer I - Alighieri II 0-1; Baretti II - Sauro I 1-0; Baretti I - Sauro II 0-1; 8 Marzo II - Mad. Provvidenza I 0-1; Balbo - Maritano II 0-1; Capuana - Baretti IV 1-0; Antonelli II - Braccini 1/2-1/2; Donini - L. il Magnifico 1-0; 8 Marzo III - 8 Marzo II 1-0; Alvaro X - Valfrè 0-1; 8 Marzo IV - Mad. Provvidenza II 0-1; Alvaro VI - Schweitzer II 1/2-1/2; Alvaro VIII - Alvaro V 0-1; Matteotti II - Alvaro IV 1-0; Vico I - Vico II 0-1; Alighieri I - Alvaro VII 1-0; Antonelli I - Giovanni XXIII I 1/2-1/2; Alvaro II - Juvarra 0-1; Alvaro IX - Nigra 0-1; Alvaro I - Matteotti I 1/2-1/2; Saba - Mad. Provvidenza III 0-1; Alvaro III - Giovanni XXIII II 0-1; 8 Marzo V - Alighieri III 1-0.

6° turno: Maritano I - Alighieri II 1/2-1/2; Sauro II - Baretti III 0-1; Maritano II - Baretti II 0-1; Capuana - Donini 1-0; Valfrè - 8 Marzo III 0-1; Sauro I - Schweitzer I 1-0; Braccini - Mad. Provvidenza I 1-0; Antonelli II - Matteotti II 1/2-1/2; Alvaro V - Baretti I 0-1; Mad. Provvidenza II - 8 Marzo I 0-1; Alighieri I - Balbo 0-1; Nigra - Schweitzer II 1-0; Baretti IV - Alvaro VI 1/2-1/2; Juvarra - L. il Magnifico 1/2-1/2; Vico II - 8 Marzo II 0-1; Mad. Provvidenza III - 8 Marzo IV 1/2-1/2; Alvaro VIII - 8 Marzo V 1-0; Giovanni XXIII I - Alvaro X 1-0; Giovanni XXIII II - Alvaro I 1-0; Alvaro IV - Antonelli I 0-1; Alvaro II - Vico I 0-1; Alvaro VII - Matteotti I 1-0; Alighieri III - Alvaro IX 0-1; Alvaro III - Levi 1-0.

Classifica finale: 1° Baretti III (Gerardi, Brancucci, Raviola, Cancellara) con *punti 5,5.* 2° Baretti II (Cavallari, Bellomo, Zammarco, Provenzano) *p. 5.* 3° Maritano I (Dal Bo, Bidese, Balsamini, Ronzano) *p. 5.* 4° Capuana (Panarese, Daffi, Pili, Buscaino) *p. 4,5.* 5° Alighieri II (Cravero, Cassetta, Colosimo, Griva) *p. 4,5.* 6° 8 Marzo III (Russo, Cagliotti, Sciannimanica, Ugolini) *p. 4,5.* 7° Sauro II (Di Pietro, Bruno, Gallea, Salinaro) *p. 4.* 8° Baretti I (Frigato, Trombetta, Contato, Fornaro) *p. 4.* 9° e 10° Braccini e Mauro con *punti 4.* Seguono con *punti 3,5*: Antonelli II, 8 Marzo II, Balbo, Mad. Provvidenza I, 8 Marzo I, Donini, Matteotti, Schweitzer I, Maritano II, Nigra, Valfrè; a *punti 3:* Antonelli I, Alvaro V, Giovanni XXIII I, Alvaro VI, L. il Magnifico, Baretti IV, Giovanni XXIII II, Juvarra, Alvaro VIII, Mad. Provvidenza II; a *punti 2,5:* Alvaro VII, Mad. Provvidenza III, Alighieri I, 8 Marzo IV, Alvaro IX, Vico II, Vico I, Schweitzer II; con *punti 2:* Alvaro III, 8 Marzo V, Alvaro I, Alvaro X, Saba; con *punti 1,5:* Alvaro IV, Alvaro II, Matteotti I: infine con *1 punto:* Levi, Alighieri III.

Alle prime quattro squadre classificate sono andate le coppe offerte da Stampa Sera, La Stampa, Società Scacchistica Torinese e dal Circolo Scacchistico «La Stampa», e inoltre medaglie, e giochi di scacchi offerti dalla ditta Dal Negro di Treviso. Alla quinta classificata è andata in premio una targa offerta dal Comune di Torino. Alla sesta ed alla settima classificata sono andati due trofei offerti dal C.S. «La Stampa», e in più medaglie e giochi.

Si è istituita inoltre una speciale classifica riguardante i giocatori che hanno ottenuto sulla prima, seconda, terza e quarta scacchiera i migliori punteggi, con in palio scacchiere, giochi e premi.

Per la prima scacchiera ha vinto Cannavà della Balbo; per la seconda il migliore è stato Simondi, della Antonelli II; sulla terza ha vinto Tedde, dell'Alvaro VII ed infine per la quarta Revello, Della Maritano II.

Si è inoltre premiato il giocatore Ronzano Ivano, che ha partecipato alla disputa degli ultimi turni nonostante la tragica morte del fratello, perito in un incidente automobilistico sabato scorso. A questo giovane campioncino è stata donata una targa. A tutti i partecipanti sono stati dati scacchiere e poster in ricordo.

f. p.

echi di cronaca

Perché acquistare gli accessori per bagno in un negozio?

Venite direttamente in fabbrica dove troverete specchi su misura, box doccia, arredamenti con consulenza architetto. Davioo specchi, S.S. Moncenisio km 17 (Rivoli-Avigliana), tel. 954.03.41. Dal 29 al 31 marzo saremo presenti all'Expocasa pad. 2°.

Montoneros Via Torricelli 38, Torino

Giubbotti pelle uomo-donna da L. 40.000, giubbotti scamosciati imbottiti da L. 40.000, giacche pelle uomo-donna da L. 70.000, soprabiti pelle uomo-donna da L. 120.000, borse in pelle da L. 15.000, tel. 596.990.

Spaccio 2000 Arci Associarsi conviene Lungo Stura Lazio 97-To

Riduzioni 30% cine, teatri, stadi. Riduzioni speciali impianti risalita, piscine, palestre, campi sportivi, rassegne, manifestazioni, viaggi, soggiorni se convenzionati. Troverete inoltre nello Spaccio 2000 Arci tutti i generi alimentari e un vasto assortimento di casalinghi e soprattutto i prezzi più convenienti. Enorme parcheggio. Ricordate il più grande Spaccio Arci d'Italia.

SUZUKI
È CAMPIONE DEL MONDO, E TU?
PROVE GRATUITE
GARANZIA-INTEGRALE PER 12 MESI O 50.000 km.
DR400 GS450 GS500 GS550 GS750 GSX750 GS850G GS1000 GS1000S GS1000G GSX1100
Vendita, assistenza, ricambi originali, pronta consegna
TOSATTO GUERRINO
Via XXV Aprile, 29/A - NICHELINO
Telefono 011/621.189
ADLERAUTO
Via Camandona, 9/b - TORINO
Telefono 011/774.297

Bauform s.n.c.
esclusivista
Bauknecht
cucine componibili
Via Carlo Alberto, 31 Torino
Tel. 545678

coop

LA SORPRESA DI PASQUA E' IL RISPARMIO.

COLOMBA COOP g. 700	UOVO PERNIGOTTI al latte g. 80	ASTI GANCIA cl. 75	OLIO DI GIRASOLE COOP l. 1	ARANCIO SANGUINELLO Zona Francofonte Paternò il Kg.
2.350	1.890	2.280	990	640
	BISCOTTO COOP GIROTONDO g. 500	WHISKY BALLANTINE'S cl. 75	OLIO CARAPELLI EXTRAVERGINE l. 1	MELE GOLDEN Valtellina e Val di Non il Kg.
	780	4.650	2.650	560
		AMARO MONTENEGRO cl. 70	PELATI STAR g. 800	PISELLI PRIMAVERA FINDUS g. 450
		2.990	490	1.160
		FERNET COOP cl. 75	CACAO COOP zuccherato g. 70	TACCHINA intera o metà il Kg.
		2.690	380	1.850
	PAVESINI pacco grande g. 190	COCA COLA lattina confezione x 4	PANNA COOP PER CUCINA cc. 190	BUSTO POLLO pronta cottura il Kg.
	790	1.180	450	2.180
FARINA "00" COOP Kg. 1	TAGLIATELLE EMILIANE BARILLA g. 250	SAO CAFFÈ sacchetto g. 400	PARMIGIANO REGGIANO l'etto	
345	475	2.790	790	

Ecco una grande occasione per fare la spesa di Pasqua a prezzi particolarmente vantaggiosi.
E non ci riferiamo solo al pranzo, ma a tutti quei prodotti, alimentari e per la casa, che si acquistano a primavera, per ricostituire le scorte domestiche.

Coop. Siamo più grandi perché sono più forti i consumatori.

CASALEGNO A via Santhià (B. Milano) 3 alloggi stesso stabile: camera tinello cucinino servizi cantina da L. 13 milioni 500 mila mutuo fondiario. Per ulteriori informazioni tel. 838.444.

CASALEGNO B via Tripoli angolo via Gamalero recente camera tinello cucinino servizi cantina L. 22 milioni; volendo box auto libero L. 12 milioni mutuo. Tel. 838.444.

CASALEGNO C via Gottardo (R. Parco) libero recente camera cucinotta servizi cantina mutuo fondiario. Tel. 838.444.

CASALEGNO C via Premuda libero recente camera cucina con angolo cottura servizi cantina L. 28 milioni mutuo fondiario. Tel. 838.444.

CASALEGNO D via Sansovino libero luglio signorile recente camera tinello cucinotto servizi cantina giardino condominiale L. 36 milioni compreso mutuo. Tel. 838.444.

CASALEGNO D via A. di Bernezzo recente camera tinello cucinino servizi cantina L. 15 milioni mutuo. Tel. 838.444.

CASALEGNO E c.so Vercelli recente 3 camere cucina servizi cantina L. 28 milioni compreso mutuo fondiario. Tel. 838.444.

CASALEGNO E strada comunale Altessano libero recente 2 camere tinello cucinino servizi cantina mutuo. Tel. 838.444.

CASALEGNO F Nichelino (To) libero recente 2 camere tinello cucinino servizi cantina box auto L. 54 milioni mutuo fondiario. Tel. 838.444.

CASALEGNO F str. Altessano recente camera tinello cucinino servizi cantina compreso mutuo fondiario. Tel. 838.444.

CASALEGNO G c.so Casale libero camera cucina servizi L. 10 milioni mutuo fondiario. Occasione! Tel. 838.444.

CASALEGNO G via Lombriasco (Cenisia) libero recente camera tinello cucinino servizi cantina L. 28 milioni mutuo fondiario. Tel. 838.444.

CASALEGNO H Carmagnola (To) recente 2 camere tinello cucinino servizi cantina L. 16 milioni 500 mila mutuo. Tel. 838.444.

CASALEGNO H Nichelino (To) libero recente 2 camere cucina servizi cantina box auto L. 50 milioni mutuo. Tel. 838.444.

CASALEGNO I p.za Derna camera cucina servizi cantina L. 12 milioni mutuo fondiario. Occasione! Tel. 838.444.

CASALEGNO I via Tonale libero 2 camere cucina servizi cantina L. 26 milioni mutuo fondiario. Tel. 838.444.

CASALEGNO L via O. Vigliani recente 2 camere tinello cucinino servizi cantina L. 31 milioni mutuo. Tel. 838.444.

CASALEGNO L via C. Riccio 3 camere cucina servizi cantina L. 25 milioni mutuo fondiario. Tel. 838.444.

CASALEGNO M Cavagnolo (To) libero recente 2 camere cucina servizi cantina L. 25 milioni forte mutuo. Tel. 838.444.

CASALEGNO M via Colautti recente camera tinello cucinino servizi cantina L. 15 milioni mutuo fondiario. Tel. 838.444.

CASALEGNO N Cascine Vica (To) libero recente 3 camere tinello cucinino servizi cantina box auto L. 77 milioni mutuo fondiario. Per informazioni tel. 838.444.

CASALEGNO N via Fiano ultimi 3 alloggi (di cui uno libero): 2 camere cucina servizi cantina da L. 10 milioni mutuo fondiario. Occasione! Tel. 838.444.

CASALEGNO O via S. Donato (p.zza Statuto) frazioniamo alloggi stesso stabile: 4-5 camere cucina biservizi cantina da L. 51 milioni 500 mila mutuo fondiario. Tel. 838.444.

CASCINE Vica vendo alloggio 2 camere tinello cucinino bagno eventuale box in palazzina recente. Tel. 683.609.

CASETTA bifamiliare libera in Poirino su 2 piani mq 340 ca. con box e ampio giardino. Ample facilitazioni di pagamento. Immobiliare toro 549.761 553.204.

CENTRALEDILE vende zona Lucento (corso Potenza) libero spazioso camera tinello cucinino bagno termo. Telefono 530.163.

CENTRALEDILE vende pressi piazza Statuto alloggio libero camera cucina bagno. 16 milioni 300 mila dilazionabili. Telefono 530.163.

CENTRALEDILE vende alloggio con negozio centralissimi 120 mq complessivi ottimo investimento 22 milioni 500 mila. Telefono 530.163.

CENTRO CASA 513.831 corso De Gasperi spaziosi ristrutturati 3 camere cucina bagno 30 milioni 500 mila possibilità mutuo e dilazioni.

CENTRO storico in casa d'epoca vendo alloggio 7 vani cucina servizi terrazzo. Tel. 851.388 ore ufficio.

CENTROCASA 513.831 piazza Madama Cristina stabile ristrutturato 1-2-3-6 camere cucina bagno da 8 milioni 100 mila a 52 milioni 500 mila dilazioni pagamento.

CENTROCASA 513.831 centralissimi via Accademia Albertina 1, 2, 3, 4 camere cucina bagno da 8 milioni a 46 milioni dilazioni.

CENTROCASA 513.831 libero adiacente corso Marconi ristrutturato 3 camere cucina servizio 36 milioni 200 mila, dilazioni.

CENTROCASA 513.831 San Paolo adiacente piazza Sabotino 2 camere tinello bagno 29 milioni dilazionabili.

CERVINO 7492.623 vende libero strada Pianezza camera cucina servizi L. 15 milioni.

CERVINO 7492.623 vende libero centralissimo 2 camere cucina servizi L. 20 milioni.

CERVINO 7492.623 vende libero piazza Villari 2 camere tinello cucinino servizi L. 45 milioni.

CERVINO 7492.623 vende libero Cascina Vica camera tinello cucinino servizi L. 28 milioni.

COLLEGNO Borgata Paradiso occupato 2 camere cucinetta bagno recente 19 milioni 500 mila. Telefono 411.14.49.

COLLEGNO S. Maria 1 camera tinello cucinino bagno cantina 12 milioni contanti e 10 milioni dilazioni. Tel. 531.378.

(continua)

ECONOMICI

18 Acquisto alloggi

ACQUISTASI per contanti alloggio libero 1-3 camere cucina anche da ristrutturare. Tel. 443628.

ACQUISTASI urgentemente alloggio libero in Torino 2-3 camere cucina servizi. Tel. 792.672 ore pasti.

ACQUISTEREI appartamento libero recente qualsiasi zona pagamento contanti. Telefonare 599.657.

ACQUISTEREI subito alloggio libero in Torino camera tinello spesa massima 23 milioni pagamento immediato tel. 445671.

ACQUISTIAMO

per contanti alloggi in Torino e cintura liberi od affittati, per le numerose richieste che non riusciamo a soddisfare, aspettiamo le vostre offerte.
CASALEGNO
la certezza di una vendita immediata. Corso R. Margherita 7, telefono 885.962.

ACQUISTIAMO con atto notarile stabili in blocco e alloggi pagamento contanti rapidità riservatezza 503.350 - 503.998.

ACQUISTIAMO per contanti da 1 a 20 camere in Torino o prima cintura con massima serietà e rapidità. Tel. 760132.

ACQUISTIAMO
stabili in blocco in Torino e comuni confinanti trattative rapide e riservate valutazioni serie pagamento contanti, rileviamo pacchetti azionari tel. 556956.

ACQUISTIAMO stabili e appartamenti singoli in Torino e prima cintura, rapida definizione, massima riservatezza. Telefonare 535.904.

ACQUISTO appartamento signorile salone 3 camere servizi zona centrale o semicentrale. Telefonare 535.801.

ACQUISTO appartamento libero 2-3 camere cucina e bagno zona M. Campagna B. Milano B. Vittoria. Tel. 330725 pomeriggio.

ACQUISTO
casetta in Torino o prima cintura libera con cortile passo carraio possibilmente magazzino o box. Pagamento contanti. Telefonare 535.512.

ACQUISTO urgentemente alloggio 2-3 camere cucina zona Mirafiori S. Salvario. Telefonare 599.229 ore pasti.

ALLOGGIO libero in Torino con tutti i servizi acquistasi urgentemente pagamento per contanti. Telefono 443.628.

AMMINISTRATORE cerca alloggio 2 camere servizio Torino o cintura possibilmente libero. Tel. 851.388 ore ufficio.

CERCASI da privato alloggio con giardino o villetta in Pino o dintorni. Tel. 842.831.

CERCO
acquistare urgentemente alloggio libero pagando per contanti 1-2 camere tinello Parella S. Paolo Pozzo Strada. Tel. 305225 pomeriggio.

CERCO urgentemente da privato 2-3 camere cucina servizi Torino o prima cintura pagamento contanti. Tel. 373.217 dopo le ore 18.

CERCO urgentemente villetta max 100 milioni preferibilmente Collegno Grugliasco Rivoli Moncalieri. Telefono 959.20.27.

CONIUGI prossimi pensionati cercano in acquisto pagamento contanti alloggio libero camera tinello. Telefono 537.421.

DIRETTAMENTE da privato acquistasi alloggio libero signorile con doppi servizi anche semicentrale. Tel. 610684.

IMMOBILIARESANPAOLO
acquista appartamenti, ville, casette in Torino e cintura. Telefonare 505.000.

L'AMMINISTRAZIONE

per la vendita vostri alloggi negozi magazzini ve la svolge la Mec Case, telefono 519.965.

LIBERO alloggio zona semicentrale Torino da 100 a 130 mq se signorile pago subito contanti. Tel. 472.057.

MEC CASE

cerca per propria clientela a scopo investimento alloggi negozi magazzini anche occupati rapide definizioni. Pagamento contanti. Telefonare 519.965.

NAZIONALCASE acquista direttamente case in blocco ville alloggi pagamento contanti corso Francia 58 tel. 747148.

PRIVATO acquista alloggio libero 1-2 camere servizi qualsiasi zona purché decoroso pago in contanti. Tel. 885.307.

PRIVATO acquista da privato in Torino libero signorile 2-3 camere cucina e servizi pagamento contanti. Telefonare 376.546.

PRIVATO acquista rustico vicinanze Torino. Telefonare 894.890.

PRIVATO acquista alloggio libero in Torino. Tel. 780.4741.

PRIVATO causa trasferimento cerca urgentemente alloggio libero 2-3 camere cucina in Torino. Telefono 540.935.

PRIVATO
compra alloggio a Torino libero subito o massimo 2 mesi con riscaldamento centrale pago contanti. Tel. 444.716 ore pasti.

19 Vendita alloggi

A.A.A. CASETTA indipendente centrale vicino piazza Bernini mq 320 su 2 piani da ristrutturare atta uffici o abitazione 140 milioni. Telefono 441.474 441.593.

A.A. FIDALCASE A libero adiacente corso Racconigi signorile appartamento di 2 camere soggiorno cucina servizi terrazzo cantina a L. 42 milioni più mutuo. Telefono 501.246.

A.A. FIDALCASE C vende libero zona Vanchiglia camera cucina ampia soffitta a L. 10 milioni. Telefono 595.808 503.346.

A.A. FIDALCASE D vende libero zona S. Rita attico signorile panoramico 2 camere tinello cucinino servizi ingresso cantina. L. 46 milioni. Telefono 503.346.

A.A. FIDALCASE E vende libero S. Rita attico di salone 3 camere tinello servizi terrazzo 88 milioni. Telefono 503.346.

A.A. FIDALCASE F vende libero pressi piazza Carducci soggiorno camera tinello servizi. L. 28 milioni. Telefonare 501.246.

A.A. FIDALCASE G vende libero Vinovo centro residence Le Palafitte signorile 3 camere cucina biservizi cantina box. L. 58 milioni più mutuo. Telefono 503.346.

A.A. FIDALCASE H vende libero Collegno signorile recente 3 camere soggiorno cucina biservizi ingresso posto auto mq 130. L. 62 milioni. Telefono 595.808.

A.A. LIBERO S. Rita luminoso appartamento camera tinello doppi servizi 23 milioni. Tel. Immobiliare Gai 680813.

A.A. SERIM A vende libero Gassino costruzione 70 luminoso soggiorno 2 camere tinello cucinino bagno ripostiglio ingresso 58 milioni facilitazioni pagamento. Tel. 519.801.

A.A. SERIM B vende zona Nizza via Saluzzo economico 3 camere cameretta cucina bagno 22 milioni 800 mila facilitazioni. Tel. 519.801.

A.A. SERIM C vende adiacenze corso Potenza via Crimi casetta con due appartamenti per totali 7 vani 56 milioni 700 mila. Tel. 519.801.

A.A. SERIM D vende corso Rosselli recente 2 camere cucina bagno ingresso cantina 26 milioni 700 mila dilazionabili. Tel. 519.801.

A.A.SERIM E vende corso Grosseto adiacente corso Potenza conveniente camera cucina bagno 11 milioni 700 mila. Tel. 519.801.

A.A. SERIM F vende libero piazza Bengasi corso Roma recente signorile 2 camere tinello cucinino bagno 40 milioni 500 mila più mutuo fondiario 7 milioni 500 mila. Tel. 519.801.

A.A. SERIM G vende zona Lancia conveniente camera cucina bagno ingresso cantina 14 milioni 200 mila dilazionabili. Tel. 519.801.

A. CONDOVE occasionissima in zona residenziale: villetta bifamiliare recente con giardino a sole L. 63 milioni meno mutuo. Trattabile. Telefono 504.249.

A. FIDIM corso Toscana pressi libero 2 camere soggiorno cucinino piano nobile 3 arie L. 48 milioni 800 mila tel. 548148.

A. FIDIM corso Novara pressi libero tre camere cucina servizi tutto a nuovo, ottima esposizione 42 milioni 500 mila. Tel. 548148.

A. SIGNORILISSIMO vicinanze Torino Sud 3 vani salone tinello cucinino biservizi affittato 150 mila mensili. L. 65 milioni più 12 milioni mutuo. Telefono 372.443.

A. VIA CAGLIARI 18
si fraziona stabile ristrutturato alloggi di 1 grande camera cucina da L. 7 milioni 800 mila; 3 grandi camere cucina da L. 15 milioni 800 mila; negozi e magazzini. Personale sul posto ore 16-18. Tel. 898.7058.

A pochi minuti centro prenotasi nuovo libero 2-3 vani servizi tranquillo verde 18 milioni più dilazioni. Telefonare 787.044.

ADATTO studio e/o abitazione in palazzina con giardino salone 5 camere servizi mq 265 libero. Tel. 631.878 / 563.371.

ADIACENTE Eremo collina Pecetto villa da ultimare salone due camere cucina servizi mansarda abitabile 180 mq garage 230 mq giardino 3000 mq ottima posizione. Fincì vende. Tel. 505591.

ADIACENZE Fiat Rivalta libero recente saloncino 2 camere cucina servizi. L. 32 milioni. Tel. 774.084.

ALLOGGIO 2 camere cucina servizi e cantina occupato 73.000 più spese vendo prossimità corso Novara. Tel. 347.1219.

APPARTAMENTO centrale di 380 mq da ristrutturare vendesi 140 milioni. Telefonare 598.310. Inintermediari.

AVIGLIANA libero soggiorno 3 camere cucina biservizi 65 milioni; altro due camere cucina 31 milioni. Sotrim 503350 503998.

BARRIERA Milano via Tronzano 2 camere cucina servizi veranda cantina 22 milioni 500 mila meno dilazioni. Buon investimento. Holding. Telefonare 505.861.

BORGARETTO (Torino Sud) signorile reddito 150 mila mensili vendo appartamento 3 vani salone tinello cucinino biservizi L. 65 milioni più 12 milioni mutuo tel. 330.690.

BORGATA Vittoria via Lorenzini 2 camere tinello cucinino cantina 23 milioni 200 mila dilazioni fino 70%. Tel. 531.378.

BORGO S. Pietro libero salone camera tinello casa recente L. 44 milioni meno mutuo 12 milioni. Tel. 723.629.

BORGO Vittoria via F. Baracca vendo libero 2 camere tinello cucinino box casa recente. Tel. 740.489.

CAMPIDOGLIO via Cibrario recente luminoso piano alto: camera cucina servizi. Telefonare 531.005.

CARIGNANO alloggio 2 camere tinello servizio terrazzo libero vendo. Tel. 851.388 ore ufficio.

CASALEGNO A str. Settimo frazioniamo alloggi stesso stabile: 1-2 camere cucina servizi cantina da L. 9 milioni mutuo fondiario per ulteriori informazioni tel. 838.444.

Ultima foto: le giraffe allo zoo.
Puoi vederle stampate già domani!
Perché aspettare tanti giorni?
Chiedi al tuo fotografo di fiducia

IL SERVIZIO 24 ORE

fotofinish

È il sistema più rapido e moderno per avere sviluppo e stampa a colori dall'oggi al domani!
Con la qualità AGFA COLOR SERVICE.
FOTOFINISH, per vedere le giraffe domani!

14 8

Discusso da lunedì in Consiglio

Il Comune presenta oggi il suo bilancio

Presentato stamane [redacted] Palazzo Civico [redacted] bilancio preventivo '80 del Comune di Torino. Queste le cifre: [redacted] parte ordinaria (cioè quella [redacted] correnti [redacted] delle entrate tributarie e derivanti da contributi statali, regionali e [redacted] enti pubblici) pareggia sui [redacted] miliardi [redacted] milioni; il bilancio di investimento (ma non bisogna farsi confondere da questa definizione poiché i reali investimenti sono [redacted] poi vedremo [redacted] quanto) pareggia su 1.140 miliardi e 948 milioni.

«Purtroppo i provvedimenti [redacted] riforma generale [redacted] finanza locale e della legge comunale e provinciale — ha detto l'assessore Passoni presentando il bilancio — *si sono arenati prima [redacted] poter essere esaminati [redacted] approvati [redacted] Parlamento per cui anche l'esercizio '80 è divenuto un anno provvisorio, una semplice arcata di [redacted] ponte [redacted] veramente [redacted] diventare troppo lungo [redacted] tutte [redacted] inevitabili conseguenze».*

Che cosa comporta [redacted] fatto che sia stato possibile preparare il bilancio preventivo a conclusione [redacted] primo trimestre di un anno che subirà poi una lunga parentesi per [redacted] elezioni amministrative?

«Comporta che questo bilancio — ha precisato l'assessore — *sia di fatto [redacted] programma biennale. E' difficile utilizzare nell'80 tutti gli investimenti previsti. Si tratterà di fare delle scelte, in base alle priorità che la popolazione [redacted] indicherà attraverso i quartieri».*

D'altra parte il Comune di Torino anticipa, [redacted] necessità, quello che la legge prevede per gli enti locali dall'81, e [redacted] di [redacted] bilanci pluriennali.

[redacted] gli investimenti. [redacted] la parte più qualificante del bilancio: *«Gli stanziamenti [redacted] questa parte del bilancio* — si legge nella relazione dell'assessorato competente — *sono [redacted] a tutte [redacted] che [redacted] Civica Amministrazione intende sostenere per l'attuazione del suo programma e per far fronte alle richieste della cittadinanza in merito alla dotazione [redacted] pubblici servizi».*

[redacted] investimenti ammontano [redacted] miliardi, di cui 73 miliardi e mezzo con entrate «una tantum» (per interventi statali, regionali [redacted] di altri enti pubblici) [redacted] 324 miliardi e 290 milioni da finanziarsi mediante la contrazione [redacted] mutui.

Per quanto riguarda i 73 miliardi e' [redacted] gli stanziamenti sono rivolti soprattutto alla soluzione del problema «casa». In questa cifra sono infatti compresi i 44 miliardi del «piano Nicolazzi» destinati all'acquisto di alloggi da assegnare [redacted] famiglie sfrattate. Più di 14 miliardi [redacted] riservati per interventi di edilizia residenziale sovvenzionata (nuove costruzioni, ristrutturazioni e risanamenti).

Per quanto riguarda le entrate derivanti dalla contrazione [redacted] mutui (i 324 miliardi [redacted] milioni), invece, la [redacted] maggiore riguarda le opere pubbliche [redacted] miliardi). E quindi interventi per la scuola (sui [redacted] miliardi), per uffici, servizi municipali e centri civici (circa 60 miliardi), espropri (20 miliardi), impianti sportivi (21 miliardi), piano dei trasporti, suolo pubblico [redacted] viabilità (44 miliardi), verde pubblico (poco [redacted] di 9 miliardi). [redacted] queste si aggiungono altre voci rilevanti come comunità alloggio, illuminazione pubblica, fognature, opere [redacted] risanamento, ecc.

Altri [redacted] miliardi [redacted] destinati [redacted] manutenzione straordinaria, [redacted] miliardi per l'acquisto [redacted] immobili patrimoniali, [redacted] restanti [redacted] milioni per impianti delle aziende municipalizzate. Per queste gli investimenti sono [redacted] suddivisi: Atm 10 miliardi, Acque[redacted] 2 miliardi [redacted] milioni, Raccolta Rifiuti 5.500 milioni, Elettrica 5 miliardi.

Da lunedì sera voci e cifre del bilancio preventivo 80 saranno discusse in Consiglio Comunale. Per le scelte delle priorità [redacted] intervento varranno i pareri espressi dai quartieri.

i. b.

Sospeso lo sciopero dell'Arnaud

Le lavoratrici dell'ospedale Arnaud di Volpiano hanno interrotto dopo quattro giorni [redacted] lo sciopero [redacted] tempo indeterminato, che aveva creato notevoli disagi [redacted] ricoverati. Protestavano per la [redacted] personale addetto all'assistenza dei reparti, per la mancata applicazione del contratto di lavoro di [redacted] anno fa; richiedevano inoltre una diversa organizzazione dei turni di servizio.

L'ospedale svolge ormai da anni la funzione [redacted] di riposo per anziani: [redacted] posti letto, assistenza infermieristica svolta [redacted] tre [redacted] coa[redacted] per i servizi generali da 14 lavoratrici. La gestione dell'ospedale [redacted] affidata [redacted] un consiglio di amministrazione presieduto dal parroco di Volpiano don Giuseppe Fasano.

Il sindaco [redacted] Volpiano Carletto, venuto [redacted] conoscen[redacted] della vertenza, [redacted] convocato gli amministratori dell'ospedale [redacted] i rappresentanti sindacali. La riunione ha portato a [redacted] accordo: delle quattro richieste [redacted] assunzioni [redacted] è stata concessa una; sarà attuata [redacted] diver[redacted] organizzazione [redacted] turni.

Trecento trasferimenti a [redacted] sindacalisti preoccupati

Preoccupazione fra sindacati, per un'ondata di trasferimenti richiesti dalla Fiat. La direzione [redacted] stabilimento di Mirafiori ha chiesto 300 spostamenti dal[redacted] linee 131 [redacted] 132 (cinquanta persone andrebbero [redacted] Lingotto e 250 dalle carrozzerie [redacted] meccaniche di Mirafiori). [redacted] la direzione dello stabilimento di [redacted] ha posto al consiglio di fabbrica il problema di circa 800 lavoratori che tra aprile e [redacted]gio dovrebbero, secondo l'azienda, lasciare il vecchio posto di lavoro destinati a Lingotto e alle meccaniche Mirafiori.

In un primo incontro con il sindacato l'amministrazione, comunicando i nuovi programmi produttivi, ha motivato la richiesta con un calo di produzione di questi modelli.

Valutando che la Fiat dovrebbe motivare [redacted] richieste [redacted] un'informazione più generale sull'andamento della produzione complessiva, il sindacato (consiglio di fabbrica e segreteria provinciale Fim) ha proposto di spostare la trattativa al tavolo dell'Amma.

«Si tratta — dicono i sindacalisti — *di trasferimenti striscianti dallo stabilimento della Ritmo verso le officine torinesi che [redacted] in corso già da gennaio: utilizzando i volontari la Fiat ha trasferito complessivamente [redacted] persone. Qual [redacted] il motivo di questa massiccia migrazione interna [redacted] manodopera? Le risposte stanno nell'andamento [redacted] mercato dei tre [redacted]delli centrali nella produzione [redacted] Fiat.*

Il nostro caro papà ci ha lasciati
[redacted] Rubatti
[redacted] di Vittorio Veneto
Con profondo dolore ne dànno il triste annuncio le figlie [redacted] col marito Giuseppe [redacted] marito Gianni Baletto, gli affezionati nipoti Cinzia e Gianpaolo, il fratello, la [redacted]lia, cognati, nipoti, parenti tutti. La cara salma partirà da Villa Grazia San Carlo Canavese sabato 29 ore 14. I funerali in Brandizzo via Torino 112 [redacted] Rubatti) [redacted] 15,30. Un particolare ringraziamento [redacted] dottori Ciravari e Vallino per le amorevoli cure prestate e alla signora Angela Cal[redacted] per l'affettuosa e [redacted] e tutto il personale di Villa Grazia. Servizio pullman con partenza da Lemie ore 12,30 e ritorno.
— Lemie, 27 marzo [redacted]

[redacted] e Gianpaolo piangono il loro [redacted] nonno TIN.

La famiglia [redacted] e [redacted] partecipano [redacted] al dolore dei [redacted] giunti.

[redacted] e [redacted] Grigioni partecipano al grande [redacted]

La famiglia Ranieri partecipa al lutto.

Grazia e [redacted] Talpo partecipano al dolore della famiglia Bottanelli per la perdita del loro caro
Giovanni [redacted]
— Torino, 28 marzo [redacted]

I Dipendenti [redacted] S.p.A. prendono viva parte al lutto dell'amministratore delegato Ermanna Rubatti [redacted] presidente geom. Giuseppe Bottanelli per la perdita del caro papà e suocero
[redacted] Rubatti
— Torino, 28 marzo 1980.

Genny e [redacted] partecipano fraternamente [redacted] dolore familiare per il caro
Erminio Macario
— Milano, 28 marzo 1980.

A distanza di [redacted] giorno sono mancati
[redacted] Rosa Robbe in [redacted]
anni 85
[redacted] Carelli
anni [redacted]
Cav. Vittorio Veneto
Ne dànno il triste annuncio: i figli Carla e Bruno; il genero Luigi, la nuora Mina, nipoti Fabrizio e Giorgio e parenti tutti. Un particolare ringraziamento al prof. Martino e alla sua équipe; al dott. Garzena, [redacted] suor Teresa e alla signora Gemma. Funerali venerdì 28 c. m. [redacted] 10,15 parrocchia S. Cafasso.
— Torino, 28 marzo 1980.

Dopo lunghe [redacted] munita dei conforti religiosi [redacted] all'affetto dei suoi cari
[redacted]
Ne dànno il doloroso annuncio il marito Domenico con i figli Oscar, Ivan e Daniele, la mamma Maria, sorelle, fratelli, cognati, nipoti e parenti tutti. Funerali oggi 28 ore 9,30 partendo dall'ospedale di Chieri e alle ore 9,45 nella parrocchia di Pino Torinese.
— Pino Torinese, 27 marzo [redacted]

Improvvisamente è mancata
Lucia Simonetti
[redacted]
A funerali avvenuti ne dànno il triste annunzio vicini al figlio Giorgio il fratello Jean con la cognata [redacted] i nipoti Simonetti i cugini Oreglia, Cappa e Pio[redacted]
— Dogliani, 27 marzo 1980.

Cristianamente è mancata
Maria Siano [redacted] Leoni
Ne [redacted] Natale, i fratelli Domenico e Giovanni e parenti tutti. Funerali venerdì 28 ore 15 [redacted] Perotti 22.
— Grugliasco, 27 [redacted] 1980.

E' mancato
Demetrio Surace
anni 77
[redacted] A. T. M.
L'annunciano angosciati: la [redacted] Caterina ved. Corso e nipoti. [redacted] Rivoli sabato 29 ore 15,30 [redacted] via Di Nanni 3/C.
— Rivoli, 27 marzo 1980.

Dopo una lunga vita esemplare dedicata alla famiglia e al lavoro, è mancato
Lorenzo Fortunato
[redacted] Vittorio Veneto
anni 91
Ne dànno il tri[redacted] annuncio: il figlio Emerenziano, la nuora Pasqualina, i nipoti Maria e Beppe, con la piccola Elena. I funerali avranno luogo [redacted] alle [redacted] 8,45 nella parrocchia S. Leonardo Murialdo - Via Col [redacted]
— Torino, 27 marzo 1980.

E' mancata all'affetto dei suoi cari
[redacted] Doni ved. [redacted]
Ne [redacted] il triste annuncio i figli Carla e Mario, il genero Mario, i nipoti Luisa, Laura, Giorgio, [redacted] Lorenzo, Candida ed Antonio.
— Roma, 25 marzo 1980.

Ha raggiunto l'adorata nipotina l'anima buona e operosa di
[redacted]
Ne dànno [redacted] moglie, figlie, nuora, sorella e parenti tutti. Un particolare ringraziamento al prof. Ezio Minetto e al dott. Ercole Gippa per [redacted] prestate. Funerali venerdì 28 [redacted] partendo dall'abitazione [redacted] Casale 97. La presente è partecipazione e ringraziamento.
— Torino, 27 [redacted] 1980.

A funerali avvenuti Gingin, Don[redacted] e Enrico annunciano con immenso [redacted] la morte del loro [redacted]
Ercole [redacted]
(Ercolino)
— Torino, 28 marzo 1980.

Il Presidente, il Consiglio di Amministrazione, il Direttore Generale, i Dirigenti e il Personale tutto della Direzione, delle Filiali, delle Agenzie e degli Uffici periferici di Publikompass S.p.A. partecipano [redacted] dolore del direttore [redacted] filiale di Trieste signor Umbe[redacted] Cesca, per la scomparsa della madre
[redacted] Canella
ved. Cesca
— Milano, 28 marzo 1980.

Prendono sincera parte al lutto della famiglia e sono affettuosamente [redacted] a Umberto per [redacted] perdita [redacted]
Vittoria Canella
[redacted]
Oscar C[redacted]
Dario Dal Zotto
Giancarlo D[redacted]
Riccardo Di[redacted]
Inse Fico
Luca Grassi Mantelli
Fernando Lombardi
Ennio Mazzotti
Martina Poggi
Sergio Rossi
Dante Secchia
Alfio Tosetti.
— Milano, 28 marzo 1980.

Dopo inumane sofferenze è [redacted]
Vanni Bonioli
anni [redacted]
Lo piangono straziati la moglie Franca Amerio, l'adorato Fabrizio, la mamma, il fratello Gino con la famiglia, la suocera, cognate, cognati, nipoti, zii, cugini e parenti tutti. Un particolare ringraziamento al dott. Menotti Scuteri ed al dott. Pier Franco Conte. Non fiori ma offerte al centro ricerche contro tumori, via Cavour 31. Partenza per Revigliasco d'Asti ore 14 di sabato 29 c.
— Torino, 27 marzo 1[redacted]

Dopo lunghe sofferenze [redacted] mancata all'affetto dei suoi cari
[redacted]
ved. [redacted]
Lo annunciano con dolore il figlio Renzo con la moglie Consuelo, gli adorati nipoti [redacted] sorelle, cognati, nipoti e parenti tutti. I funerali avranno luogo oggi alle ore 16 partendo dalla Astanteria nuova Sede. La presente è partecipazione e ringraziamento.
— Torino, 28 [redacted] 1980.

E' mancato repentinamente [redacted] giorno 26 [redacted]
dott. Ezio Galleani
[redacted] dànno il triste annuncio: la cugina Fernanda Malgara con la figlia Giovanna e il marito Giampiero Cavazzana con i [redacted] Giorgio e [redacted] Partecipano al lutto i cugini Burlando, [redacted] i funerali [redacted] sabato [redacted] corrente [redacted] parrocchiale di Sori alle [redacted] partendo [redacted] Cassa di Risparmio alle ore 8,45.
— Genova, 28 marzo 1980.

E' cristianamente [redacted]
Edmondo [redacted]
cav. di Vittorio [redacted]
[redacted] annuncio l'affezionata Lucia e parenti tutti. A funerali avvenuti si ringrazia il dott. Solacca per le sue cure e prestazioni e i vicini di casa per le attenzioni avute.
— Torino, 28 marzo 1980.

Cristianamente è mancata
[redacted]
Lo annunciano i figli Franca e Livio con le rispettive famiglie e parenti tutti. I funerali venerdì [redacted] 14,30 partendo da [redacted] Leumann.
— Collegno, 27 marzo 1980.

Cristianamente è mancato
Mario Balangione
[redacted] lo [redacted] la moglie Angiola, i nipoti, le cognate e parenti tutti. I funerali avranno luogo [redacted] Carignano oggi alle ore 15 partendo [redacted] Principe di Carignano 18.
— Carignano, 28 marzo 1980.

Improvvisamente è mancato all'affetto [redacted]
[redacted]
Ne dànno l'annuncio la moglie: Vittoria Splendore, il figlio Piero, le sorelle, il fratello, cognato, cognate, suoceri, nipoti e parenti tutti. Funerali venerdì 28 c. m. ore 14,15 corso Garibaldi 50.
— Venaria, 27 marzo 1980.

Cristianamente è mancata all'affetto [redacted] suoi cari
[redacted] Francesconi
[redacted]
A funerali avvenuti l'annunciano con dolore: figlia, genero, nipoti e parenti tutti. La presente [redacted] partecipazione e ringraziamento.
— Torino, [redacted] marzo [redacted].

E' [redacted] all'affetto dei suoi cari
Orsola [redacted]
in Pavese
Lo [redacted] il marito Massimo, il figlio Roberto con la moglie Giovanna, le nipoti Augusta, Adriana con il marito Franco e la piccola Chichi, la premurosa Sig.ra [redacted]. Un particolare ringraziamento al dott. Tomenotti per le amorevoli cure prestate [redacted] Donatella [redacted] Gina. [redacted] il g. 28 [redacted] 14,30 nella [redacted] San Massimo, partendo [redacted] Cairoli [redacted]. La presente è partecipazione e ringraziamento.
— Torino, 28 marzo 1980.

E' mancata
Margherita Bocchino
[redacted] Cossidente
Nel dare il tri[redacted] annunzio a funerali avvenuti, la figlia Tullia, il genero [redacted] Pischedda e il nipote [redacted] rievocano con mesto rimpianto la bontà d'animo, l'altruismo fervido, la dolcezza rasserenatrice, il sorriso mite della loro Mallta, e ne affidano il ricordo ai molti che la vollero bene. Un grazie riconoscente e commosso ai [redacted] amici, dott. Lorenzo Cuniberti e prof.ssa Erminia Sana, per il conforto indimenticabile della loro amorosa e costante presenza.
— Torino, 27 marzo 1980.

[redacted] è mancato
Francesco Ferrero
[redacted] 68
Addolorati lo annunciano la moglie, i figli, il fratello, i parenti tutti. Funerali [redacted] 10,15, dall'ospedale Birago di Vische.
— Torino, 28 marzo 1980.

Cristianamente è mancata all'affetto dei suoi cari
Maria [redacted]
[redacted]
di anni 81
Ne dànno il triste annuncio la figlia Luciana col marito Vincenzo Brignolo, i nipoti Bruna, Carlo, Luisa, Bruno con i piccoli Massimo, Cristiana, Sonia e Mauro, parenti tutti. I funerali avranno luogo oggi 28 alle ore 8,45 nella parrocchia Madonna del Pilone. La salma proseguirà per Lignana (Vercelli). La presente è partecipazione e ringraziamento.
— Torino, 26 marzo 1980.

Cristianamente [redacted]
Celestina [redacted]
ved. Monticelli
La piangono figli, fratello, genero, nuore, cognati, nipoti, parenti tutti. Funerali oggi 28 ore 16 via Balzico 2. La presente è partecipazione e ringraziamento.
— Torino, [redacted] marzo 1980.

E' mancato
Paolo Mulatero
Lo annunciano figlio, [redacted] sorelle, cognati, nipoti, parenti tutti. Funerali [redacted] ore 15 da via Rivoli 33.
— Givoletto, 28 marzo [redacted]

E' mancato ai [redacted] cari
Guido [redacted]
Ne dànno dolorosa partecipazione la [redacted] Bo[redacted] le cognate Lina Borzanino, Giuseppina Portolillo, Lucia Carocari, [redacted] e rispettive famiglie, nipoti e cugini. La [redacted]poltura venerdì [redacted] corr. alle ore 14,30 dalla parrocchia di [redacted] Alfonso, indi la cara [redacted] tumulata in Moncalieri. La presente [redacted] ringraziamento. Un [redacted] particolare [redacted]. Adriano Conti per le premurose cure prestate.
— Torino, 26 marzo 1980.

E' mancato, dopo breve malattia
Renato Bertolone
A funerali avvenuti, addolorati lo annunciano [redacted] moglie [redacted], [redacted] Inas, [redacted] figlie [redacted] Mariella, fratello Elio, nipotini, cognate, generi, parenti tutti. Messa di trigesima [redacted]bato 26 aprile ore 18 parrocchia S. [redacted]. La presente [redacted] partecipazione e ringraziamento.
— Torino, 28 marzo 1980.

E' mancata al grande affetto dei [redacted] cari
[redacted] Pelassa
[redacted] Coggiola
Con immenso dolore dànno il triste annuncio i figli: Angiolina [redacted] e Giacomo; Giorgina con Giovanni, Mario e Laura; Vittorio con Gabriella; la sorella [redacted] cognati, nipoti, cugini e parenti tutti. Un ringraziamento particolare [redacted] sig. [redacted] Arcangela Vautero, [redacted] Perucca e Maria Rubini per la premurosa [redacted] assidua [redacted]. I funerali avranno luogo [redacted] ore 10,15 nella parrocchia Beata Vergine delle [redacted] (Crocetta). La [redacted] sarà tumulata [redacted] tomba [redacted] famiglia [redacted] Cimitero [redacted] Grugliasco.
— Torino, 27 marzo 1980.

[redacted], [redacted] e [redacted] l'indimenticabile carissima nonna [redacted]

Dopo lungo soffrire è mancata
[redacted] Dolando
[redacted] annunciano sorelle, cognati, nipoti e parenti tutti. Un particolare ringraziamento [redacted] dott. Giovanni Rosso ed a Lina [redacted] Lucia per [redacted] amorevoli cure prestatele. Funerale [redacted] c. ore 8,30 Ospedale Molinette.
— Torino, 28 marzo 19[redacted].

Serenamente [redacted] mancato
Emilio Capriolo
A funerali [redacted] lo annunciano la moglie Rosa, figlia e p[redacted] tutti. La presente è ringraziamento.
— Torino, 28 marzo 1980.

E' prematuramente mancato all'affetto dei suoi cari
[redacted] Rolle
[redacted] anni 19
Lo [redacted] mamma, il [redacted] Marisa, [redacted] e Simonetta, il fratello Renato, i cognati Aldo, Enzo, Adriano e Matina, i nipoti Claudio, Roberto, Sabrina, Paola e Roberta e il piccolo Alessandro.

E' mancato
Giovanni [redacted]
[redacted]ista F.S.
Lo annunciano: la moglie, le sorelle, il fratello e parenti tutti. Funerali [redacted] 28 corr. alle ore 8,30 nella parrocchia [redacted] salma proseguirà per Bistagno.
— Torino, 28 marzo [redacted]

RINGRAZIAMENTI

[redacted] per la dimostrazione [redacted] affetto tributata alla loro mamma
Maria Cumino
ved. Cumino
ringraziano [redacted] quanti di presenza, fiori e scritti sono [redacted] vicini nel dolore. S. Messa di Trigesima chiesa di S. Francesco Piazza Vittorio Emanuele Moncalieri Domenica 20/4 ore 10,45.
— Torino, 28 marzo 1980.

La famiglia di
[redacted] Ercole
ringrazia sentitamente coloro che hanno partecipato al loro dolore. La messa di Trigesima verrà celebrata sabato 19/4 alle ore 9.
— Rivalta, 23 marzo 1980.

I familiari del compianto
Pierluigi Bianucci
ringraziano tutti [redacted] che hanno partecipato al loro lutto.
— Torino, 20 marzo [redacted]

ANNIVERSARI

Nell'immutato rimpianto di ogni giorno vive la cara memoria di
Salvatore [redacted]
La moglie il figlio la nuora [redacted] i nipoti [redacted] rievocano la vita illuminata da una profonda umanità e da una totale dedizione [redacted] lavoro e lo ricordano [redacted] quanti lo [redacted] e lo stimarono ed in particolare agli amici dell'Italgas che gli furono affettuosamente vicini negli ultimi [redacted]menti.
— Roma, 30 marzo 1980.

1979 [redacted]
Prof. [redacted] Lama
1968 [redacted]
Maurizio [redacted]
Uniti nella luce [redacted] di Dio, vi preghiamo. Santa [redacted] anniversario, mercoledì [redacted] aprile, ore 18,30 chiesa [redacted] Lorenzo, piazza [redacted] Torino.

28 marzo XVII[redacted]
Maddalena [redacted]
[redacted] Ferrero
[redacted] XXXVI [redacted]
Nando [redacted]
sempre presenti nei nostri cuori con im[redacted] affetto.
— Torino, [redacted] marzo [redacted]

1979 [redacted]
cav. Guido Magnino
Vive nel commosso pensiero di Eugenia [redacted] Messa 29 marzo ore 8,30 [redacted] Teresina.

Touring [redacted] ricorda il [redacted] Console.

1° anniversario della scomparsa del
[redacted] E DI [redacted]
CAV. UFF.
Mario Armando Turco
Angosciati lo ricordano moglie, figlie, generi, suoceri e la piccola Elena. Santa Messa ore 10 sabato 29 parrocchia Santa Ri[redacted]

1979 [redacted]
dott. [redacted] Corsini
Con tanto [redacted] e rimpianto [redacted] pre nel [redacted] di Lidia, [redacted], Domini e Sabrina. [redacted] Santa [redacted] suffragio sarà [redacted] 28 marzo [redacted] 18,30 [redacted] chiesa [redacted]
— Torino, [redacted] 1980.

1978 [redacted]
dr. Felice Bianchi
medico dentista
La moglie ringrazia quanti si uniranno a lei nel suo ricordo con le preghiere sabato 29 chiesa Santa Cristina - Piazza S. Carlo ore 18,30.

1979 1980
Nel primo anniversario
[redacted] Baglioni
verrà ricordato [redacted] S. Messa lunedì [redacted] marzo ore 18,30 parrocchia [redacted] Nazareno.

1979 [redacted]
Silvio Altina
vive nell'amore e nel rimpianto dei suoi cari. Santa Messa 29 marzo ore 7; chiesa parrocchiale di Gassino.

1966 [redacted]
dott. cav. [redacted] Poero
I suoi cari lo ricordano [redacted] immutato rimpianto.

1975 1980
[redacted] Bria Grandi
sempre viva con noi. Sabato 29 [redacted] ore 17,30 S. [redacted] Maria Madre di Mi[redacted]

F[redacted]
Nel ricordo infinito Fortuna e Bruno
— Torino, 27 [redacted] 1980.

Expocasa 80: I segreti di una manifestazione di grande successo

Tre camere e un ... Salone

Expocasa 80 è arrivato al rush finale. Oggi è il quart'ultimo giorno di salone e per il pubblico è ormai iniziato il conto alla rovescia. Sabato e domenica si prevede la folla delle grandi occasioni (già domenica scorsa dovette ricorrere alla chiusura temporanea dei cancelli per dar modo alla folla di sgomberare almeno in parte i padiglioni), mentre lunedì sarà riservato ai soliti ritardatari i quali, peraltro, rischiano di trovare già molti stands pressoché vuoti.

Specialmente gli espositori che vengono da più lontano, infatti, dovendo fare i conti con il tempo, iniziano a smontare gli allestimenti con un certo anticipo. Un aspetto poco considerato dei vari saloni, infatti, è proprio questo: la partecipazione non è gratuita, anzi. Ci sono precise tariffe di noleggio delle aree interne ed esterne sui mille metri quadrati disponibili di superficie del complesso Torino Esposizioni.

I prezzi variano, ovviamente, a seconda delle posizioni. E' intuitivo, infatti, che nel secondo padiglione, che è quello centrale, costa più di metà del corridoio fra il quarto e il quinto. Così grandi differenze ci sono anche fra posto e posto nello stesso padiglione. Ad esempio, nel terzo, le posizioni d'angolo, quelle, per intenderci dietro le gigantesche «rampe» in cemento che sostengono la volta, costano molto meno.

Questi e altri fattori fanno oscillare enormemente i prezzi, tanto che è difficile dare una media. Un notissimo commerciante torinese, Aldo Milanesio, che in questo salone non è presente, valutava in una quarantina di milioni il costo di una partecipazione a Expovacanze, l'anno scorso. Una spesa non indifferente, dunque.

E' anche una spesa «ben spesa». Sull'onda di un successo di pubblico come quello che Expocasa sta ottenendo (siamo oltre 350 mila spettatori e ancora mancano quattro giorni alla conclusione) gli espositori lavorano poi fino alle ferie. Quindi è un investimento che, se è forse gravoso per chi non ha alle spalle una grossa organizzazione commerciale, è tuttavia remunerativo nei tempi lunghi.

Il che dimostra, a corollario finale di tutto il discorso, che manifestazioni come questa hanno un loro significato e una loro validità a dispetto di chi le giudica anacronistiche o comunque superate nel contesto di una commercializzazione «tipo fiera» di vecchio stampo. E invece no. Il fascino che Expocasa e le iniziative parallele sanno esercitare sul pubblico è grande e certo per immaturità o ingenuità del pubblico stesso.

Al contrario: la possibilità di avere sotto gli occhi una vasta produzione; l'occasione di poter confrontare direttamente oggetti diversi senza per questo sentirsi «colpevoli» nel confronto del venditore come accade spesso nei negozi tradizionali, consentono alla gente di compiere scelte più approfondite e più

Mauro Benedetti

Anche Expocasa ha i suoi difetti

Le note «stonate»

Quando in un salone ci sono più di 600 espositori è naturale che ci sia qualcosa che non va, qualche nota «stonata» nell'insieme. Girare per gli stands è un gioco, per chi va a vedere. Per chi espone, invece, lo stand è come il negozio, lo mantiene amorevolmente al Valentino. E, purtroppo, si deve dire che non tutti i «negozi» sono uguali.

Queste di note «stonate» è dunque restiamo in musica: è sconcertante notare l'inesperienza e la superficialità di alcuni responsabili degli stands dove sono esposti articoli di alta fedeltà, «pezzi» che costano svariate centinaia di migliaia di lire. In generale fanno una grande confusione di decibel, hertz, impedenza, riluttanze e via dicendo. Quando non commettono errori marchiani. Per esempio: esiste un tipo di diffusori acustici, molto noti, che funzionano bene se posti a qualche metro di distanza piazzati davanti a un muro che rifletta il suono. La loro celebrità (e il loro prezzo) è dovuta proprio a questa caratteristica. Come al salone lì si può ammirare nel bel mezzo del padiglione. Non sarebbe meglio lasciarli in negozio, piuttosto?

Nel lungo tunnel ora si va a piedi...

Storia d'un «tapis»

C'era una volta un tappeto mobile, fra il quarto e il quinto padiglione, ad aiutare il pubblico nell'interminabile percorso sotto il piazzale Amedeo di Savoia. Ma, qualche tempo, il *tapis roulant* è scomparso. Dicono che era sempre guasto, che costava un sacco di grana. Ma i maligni insinuano che, adesso, si può affittare anche il corridoio...

Sempre in tema di cose «mobili»: le due scale fra i padiglioni tre e quattro sono salite ogni giorno sì e due no. Non finirà per caso che qualcuno prenderà in affitto gli scalini?

Il quinto padiglione: proposte ed idee per una corretta alimentazione

E alla fine una bella mangiata...

A cena con... l'Alto Adige

Al ristorante-pilota «Mangiare in dialetto» (nel padiglione) sarà di scena fino a domenica i piatti tipici altoatesini: speck di Prato Isarco della Seebacher, zuppa di crostini di milza, capriolo con spätzle (specie di gnocchetti) e salsa di mirtilli, formaggi tirolesi e una squisita torta di formaggio, il tutto accompagnato dal tipico «Tiroler Brot» (pane nero altoatesino) preparato dagli chef di cucina tirolese signor Andreas De Silva. Accanto ai piatti, una serie di vini altoatesini Baron.

L'Alto Adige è presente a Expocasa con un'importante delegazione: sono infatti giunti a Torino, per l'occasione, gli assessori all'Industria e commercio della giunta provinciale di Bolzano, Valentino Pasqualin e Roberto Boldrin della Provincia.

I problemi dell'alimentazione non sono certamente trascurati, ad Expocasa 80. Un intero padiglione, più un «ristorante pilota», sono dedicati a questo importantissimo aspetto della vita in casa. E gli argomenti ricchi di interesse non mancano: per esempio il vino.

Degni di attenzione, poi, sono anche i «punti di ristoro» allestiti dai produttori di insaccati e formaggi, che offrono (chi a pagamento, chi gratis) ottimi assaggi di salami, prosciutti, speck, tome, mozzarelle e via elencando. Una serie di prodotti certamente genuini, portati a rappresentare le più tradizionali aree specializzate italiane.

Una citazione, poi, meritano le «stranezze» di Fiorentini. Vini tedeschi tipici, come le polpettine di midollo di bue, le polpettine di fegato, i wurstel molto affumicati, il patè di fegato d'oca o di cervo, il tutto a 2500 lire la scatola. Per chi adora le bevande fresche e, soprattutto, si fa suggestionare dai nomi esotici, ecco i succhi di mango e di papaya, di maracuja (2500 lire la bottiglia) le marmellate di datteri rossi, di petali di rosa.

Piemonte a tavola

(r.c.) «Piemonte a Tavola», la vetrina di prodotti selezionati di gastronomia piemontese esposti in mostra, che si svolge all'insegna della sana alimentazione con prodotti di genuinità garantita, ha in programma due manifestazioni, domani e domenica. Si svolgeranno alle ore 17 nel quinto padiglione di Torino Esposizioni con la partecipazione di produttori-espositori che, per maggior garanzia del pubblico, firmeranno gli omaggi offerti ai visitatori.

In calendario per domani una gara d'assaggio a premi dell'«Abbinamento Formaggio-Vino» da realizzarsi con formaggi della Fattorie di Caramagna Piemonte e vini «da intenditore» provenienti dai migliori e più esclusivi vigneti piemontesi.

Protagonisti della manifestazione conclusiva di domenica pomeriggio, dedicata agli «Alimenti della Salute» e gli «Elisir e Distillati Artigiani».

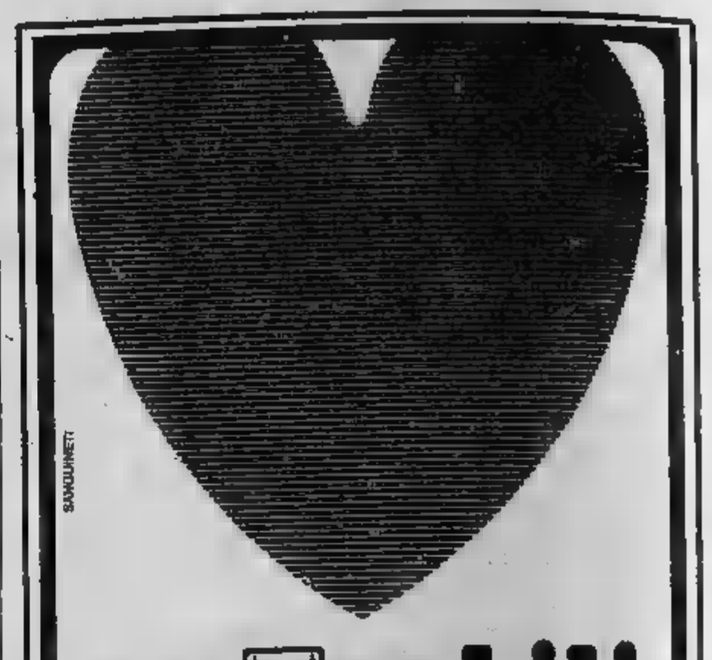

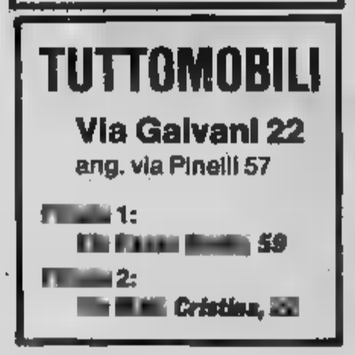

Arredatore, il mestiere difficile di «metter su casa» per gli altri

Prego architetto, faccia lei...

Arredare, [illegible]. Un «mestiere», certamente assai di[illegible] dai soliti, [illegible] circondato [illegible] molti miti, [illegible] una cornice [illegible] frasi fatte e luoghi comuni, dove [illegible] figura dell'architetto, che [illegible] volta [illegible] semplicemente quello che faceva [illegible] [illegible] acquista una dimensione nuova e [illegible] prospettive. Un mestiere «facile»?

«Non direi — risponde l'architetto Speranza Battaglieri, arredatrice, dell'ufficio studi e progetti della Res [illegible] di piazza Carlina —. [illegible] lavoro nel quale si fondo[illegible] esigenze diverse che van[illegible] dalla [illegible] delle produzioni [illegible] [illegible] certa "psicologia del cliente" [illegible] una si[illegible] capacità [illegible] risolvere situazioni [illegible] a volte com[illegible] da interventi errati o già in partenza poco felici. Un lavoro dove occorre quel tanto [illegible] diplomazia necessaria a convincere il cliente che se le sue idee non [illegible] del tutto esatte e quel minimo [illegible] decisione per sapersi irrigidire (fino al limite [illegible] all'intervento) se proprio [illegible] si rende conto che [illegible] finirebbe con l'accettare compromessi di dubbio valore tali da pregiudicare il risultato finale».

[illegible] quali tipi di interventi [illegible] richiedono all'arredatore e da parte di chi?

«Il cliente medio, risponde l'architetto Battaglieri — è colui che ha poco tempo a disposizione per curare di persona il proprio arredamento, che ha quel tanto di gusto da [illegible] delle idee e delle proposte di [illegible] [illegible] naturalmente, quel tanto di disponibilità economica da potersi permettere l'intervento dello specialista».

Un intervento «salato»?

«Non necessariamente. [illegible] parte la spesa per la pura e semplice prestazione dell'architetto, che [illegible] [illegible] mai elevatissima [illegible] priori, [illegible] meno che [illegible] ci [illegible] rivolga a celeberrime firme, quel che [illegible] sta è l'arredamento in se [illegible]. I prezzi dei mobili e degli accessori sono [illegible] livelli ormai considerevoli per chiunque. Come, [illegible] resto, quelli di molti altri prodotti industriali. Una cucina, oggi, supera tranquillamente i [illegible] milioni, [illegible] strafare. Quasi lo stesso si può [illegible] per un salone. Poco meno [illegible] stanze da letto. E via elencando. Un arredamento che parta da zero arriva così a cifre più che rispettabili, sia che l'architetto intervenga, [illegible] che [illegible] [illegible] specialista può, invece, [illegible] [illegible] eccessivo aggravio, evitare che tutti questi soldi vengano spesi in maniera [illegible] adeguata al loro valore».

Cioè?

«Cioè evitando [illegible] [illegible] [illegible] colori o disegni che fanno [illegible] pugni, suggerendo minime modifiche alle strutture murarie che [illegible] sono però totalmente migliorare [illegible] alloggio, dispo[illegible] [illegible] cura i punti luce che, da soli, costituiscono [illegible] 50 per cento del segreto di una buona ambientazione [illegible] altri particolari. [illegible] queste [illegible] non [illegible] [illegible] di più [illegible] consentono [illegible] [illegible] lorizzazione [illegible] [illegible] "cruda" sui mobili [illegible] sugli elementi di arredo».

[illegible] il cliente, per l'architetto, [illegible] un illustre [illegible] sciuto: arriva, [illegible] «ho tre camere [illegible] [illegible] da arredare», e stop. Come può l'architetto interpretare la personalità, realizzarne le idee magari embrionali, se neppure sa chi sia questo cliente, [illegible] viva, quali problemi abbia?

«Proprio qui sta il segreto — conclude l'arredatrice — l'esperienza, il continuo contatto con il pubblico, la conoscenza profonda di quanto offre il mercato, la capacità di parlare [illegible] comprendere, quella "psicologia" [illegible] [illegible] le dicevo prima, sono i piccoli trucchi del mestiere. A lungo andare si [illegible] [illegible] capire al primo colpo [illegible] [illegible] il cliente vuole e [illegible] lo vuole. Gli si presenta un abbozzo, magari qualche esempio [illegible] fotografia [illegible] "dal vero" ricostruito in stand. Dopodiché si passa alla realizzazione definitiva. Quasi sempre es[illegible] corrisponde esattamente [illegible] quanto desiderato».

Il più grosso problema, per l'arredatore?

«[illegible] [illegible] sincronia di interventi nel settore dell'abitare. Mi spiego: chi costruisce case [illegible] sa che in una ca[illegible] da letto, [illegible] sollto, c'è l'armadio. [illegible] allora perché lasciare, fra la finestra e [illegible] muro, cinquanta centimetri e non sessantacinque, quan[illegible] [illegible] [illegible] [illegible] bene che un armadio è profondo sessanta centimetri? Perché mettere i punti luce [illegible] posti più strani? Perché non prevedere più d'una presa per antenna tv? [illegible] continuare, [illegible] altrettante [illegible] vazioni riguardanti i mobilieri: [illegible] componibile [illegible] un grosso aiuto, [illegible] perché [illegible] standardizzare i moduli? Insomma, [illegible] più stretta collaborazione fra [illegible] coloro che lavorano per la casa e nella casa semplificherebbe molto le cose [illegible] in ultima analisi fornirebbe al cliente un prodotto migliore».

[illegible]

Tante piccole macchine [illegible]

Chi ama [illegible] piccoli lavori [illegible] sartoria in [illegible] troverà nel terzo padiglione, [illegible] elettrodomestici, tutto quel che gli può servire in [illegible] di macchine per cucire. L'elettronica [illegible] fatto il [illegible] ingresso trionfale anche [illegible] questo [illegible] [illegible] varie marche sono tutte ad [illegible] livello, quanto a prestazioni e possibilità d'uso. Ricami automatici, asolatura, rifiniture. Tutto. Ma, [illegible] [illegible] [illegible] questo campo, [illegible] novità c'è, val la [illegible] di parlarne. [illegible] «Bernina».

[illegible] [illegible] macchina per [illegible] svizzera concepi[illegible] appositamente per gli handicappati. Ha il volantino per l'avvolgimento della spola che può essere bloccato con una sola mano, l'ago ha un blocco di centraggio che impedisce errori, l'infilatura non richiede complicati passaggi, [illegible] i pomelli di comando sono modificati, le scale graduate [illegible] [illegible] rilievo in modo da poter [illegible] «lette» [illegible] tatto, il regolatore di velocità e il premistoffa possono [illegible] regolati con [illegible] gomito anziché con i piedi o [illegible] ginocchia.

[illegible] quarto padiglione, [illegible] poco [illegible] fra i mobili da giardino e gli arredamenti rustici, ci sono gli stands degli antifurti e [illegible] automazioni civili. In poche parole sistemi [illegible] e cancelli automatici. Questi [illegible] hanno dispositivi ormai perfezionatissimi di sicurezza.

[illegible] va dall'elettronica più sofisticata (telecamere a circuito chiuso e relativi sensori) ai più tradizionali «lucchettoni» in acciaio al vanadio. [illegible] [illegible] più «curioso» degli antifurti [illegible] certamente quello applicabile [illegible] [illegible] di gasolio dei condomini. Lo costruisce [illegible] [illegible] «Brega» di Torino [illegible] consiste in [illegible] «placca antisfondamento» che si pi[illegible] a [illegible] [illegible] [illegible] porta il gasolio dal bocchettone di rifornimento [illegible] serbatoio. I ladri (che quest'autunno svuotarono [illegible] serbatoio di [illegible] mila litri in [illegible] condominio) [illegible] riusciranno a introdurre nel serbatoio [illegible] [illegible] flessibile attraverso [illegible] quale «succhiare» [illegible] preziosissimo liquido. Naturalmente un'opportuna serie [illegible] fori consente, invece, [illegible] rifornimento.

CASALEGNO
TENDAGGI - TAPPETI
MOQUETTES
COPERTE - TELERIE
Preventivi gratuiti
Confezione e posa in opera
con personale qualificato
casalegno tessilarredo s.n.c.
10042 NICHELINO (TO) - Via Torino, 13
Telefono (011) 6060594
VISITATECI A EXPOCASA [illegible]

CHIAPELLO

Letti [illegible] [illegible] battuto e ottone
Via Cigna 8
TORINO
Tel. 273.763

TUTTOMOBILI
100 Camere dal letto complete [illegible] partire da L. 650.000
[illegible] Galvani [illegible] ang. via [illegible]
Filiale 1: Via [illegible] Buole, 59
Filiale 2: Via [illegible] Cristina, 22

closter
CUCINE
PRODUCIAMO ARREDAMENTI CUCINE dal 1951
STABILIMENTO:
VIA MORETTA 32 - TEL. 339.173
ESPOSIZIONE:
VIA VIGONE 27 - TEL. 378.962

STUFE A KEROSENE
STUFE CATALITICHE
STUFE ELETTRICHE
TERMOCUCINE
CUCINE A LEGNA
STUFE IN COTTO a legna
STUFE IN GHISA [illegible] legna e carbone
STUFE A FUOCO CONTINUO
STUFE A GAS METANO
TRAMER
di [illegible]
TORINO, c. [illegible] Martino 0/H ang. v. Boucheron
telefono 519.505

UN CONSIGLIO DETTATO DALLA COMPETENZA
ORGANI elettronici YAMAHA
DIMOSTRAZIONI DETTAGLIATE PER OGNI MODELLO
RESTAGNO
C. VITTORIO E. 90
TEL. 54.44.58
TORINO

D'ADAMI
Tutto per la SICUREZZA
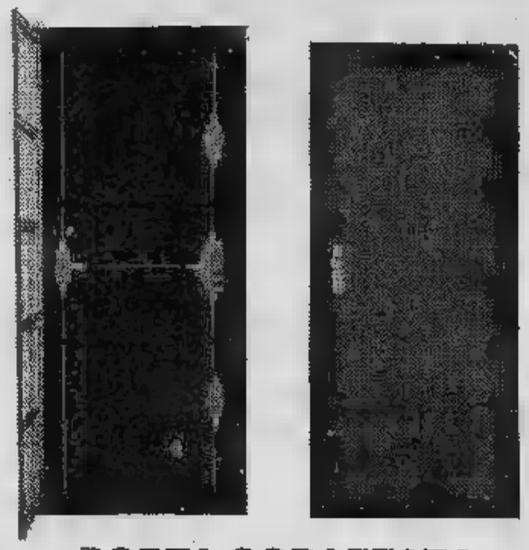
PORTA CORAZZATA
Serrande - Blindature - Casseforti -
Serrande corazzate verniciate [illegible] fuoco
applicazione dispositivi elettrici
D'ADAMI
C.so Ferrucci, 78 - TORINO - Tel. 386.233
[illegible] Expocasa
[illegible] n. [illegible] - stand n. 945

TENDE DA SOLE
TENDE VERTICALI
TORINO
[illegible] Caraglio 127
Tel. [illegible]
TENDEFAR®
di Farina
...Una meravigliosa estate con [illegible] punto d'ombra
[illegible] Tendefar Il Punto Ombra
Presenti a Expocasa - Padiglione n. 2

DIRETTAMENTE DALLA FABBRICA
Nuova collezione '80 modelli unici
ed esclusivi dal classico al moderno
LETTI IN OTTONE
E FERRO BATTUTO CON
CERTIFICATO DI GARANZIA
STILE
AUTENTICITA'
PREZZO
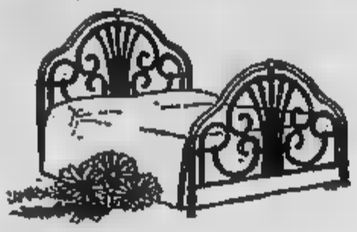
PEROSINO
Corso B. Telesio, [illegible] - Tel. 726.013
2000 metri espositivi - Assortimento

ORGANIZZAZIONE

SIMPATIA crai

NEGOZI E SUPERMERCATI DI TORINO E PROVINCIA

TORINO:

- **Centro - Vanchiglia - Oltrepò**
ARCOMARKET, via Santa Giulia 34
BODDA LUIGI, corso Tortona 2
BERTOLINO, via M. della Libertà 25
BIROLO, corso Casale 112
BONZANO, via Rossini 1
BORGARELLO, via Po 29
BOZZO, via Maria Vittoria 37
DROG MARK DI BODDA, v. Vanchiglia 18
FERRERO dr. Mario, via Monferrato 1
GABRI, via B. Buozzi 4
GIACHINO Serafino, str. Mongreno 15
GIARDINO, corso Belgio 176
GONELLA, piazza C. Domini
GIACHINO Severino, c. Brianza 19
GRATAROLA, via Mazzini 5
IL MERCATINO, piazza Gran Madre 7
P. & S. MARKET, corso Moncalieri 33

- **Statuto - San Donato - Martinetto**
ALEMANNO, via D. Jolanda 16
CONA, via Passalacqua 3
DE GRAZIA, corso Regina 260
DI VITTORIO, c.so Regina Margherita 152
GARIBOLDI, via P. d'Acaja 15
MICOTTO, via S. Chiara 41
SACCO, piazza Peyron 5
VALLE, corso Francia 31
SPINELLO, via S. Donato 9

- **Francia - Campidoglio**
BONAFINI, via Domodossola 65
DAMONTE, via Bionaz 21
GANDINO, via Digione 27
JOLLY MARKET, via Delleani 8
MICRO MARKET SVIZZERA, corso Svizzera 66
P. & S. MARKET, piazza Rivoli 14

SAGLIARDI, via G. Medici 115
TORINO MICROMARKET, via Asiago 51
TORINO MICROMARKET, via Sagra di S. Michele 55
LA FORMICA, via Salbertrand 1
TORINO MICROMARKET via Lancia 124/3
TORINO MICROMARKET, via Vandalino 9

- **San Paolo**
BERRUTO, via Di Nanni 82
L'EMPORIO, via Moretta 21
MARKET TIERRE, via Di Nanni 75
PALMO, corso Racconigi 184
PENNONE, via Caraglio 8

- **Mirafiori**
MARKET GUALA, piazza Guala 153
MINIMARKET SPADAFORA, Negarville 19

- **Zona Crocetta**
BROSIO, via F.lli Carle 42
CICO, vicolo Crocetta 7
DROGHERIA LAMARMORA, via Lamarmora 20
SELF SERVICE CALIGARIS, v. M. Polo 9

- **Nizza**
BEZZO, via Nizza 78
BOSSI, via Madama Cristina 62
CUSSOTTO, piazza Galimberti 15
DIGIROLAMO, via Tiziano 38
FERRANDO di GAYET, via Principe Tommaso 7
GIORCELLI & C., via S. Secondo 3
MARGARINI, via Nizza 233
PAPER di Pagetto & Perfumo, via [redacted] Cristina 22
PARA' TULLIO, corso Dante 125

- [redacted] - Regio Parco
ARCOMARKET, c. Vercelli 108
[redacted] corso G. Cesare 51
CIGLIUTTI, via Palestrina 28

CROSTA, piazza Foroni 10
CROSTA, piazza Bottesini 5
FALIVA, via Cena 33
GINEPRO, corso G. Cesare 136
MANCINO, via Salassa 2
RAVOTTI, corso Taranto 174
RONCO, corso Vercelli 112
TORINO MICROMARKET, v. Martorelli 73
TORINO MICROMARKET, v. Montarosa 84
VIOLA, via N. Porpora 57

- **Orbassano - Santa Rita**
JOLLI SELF-SERVICE, v. Buenos Aires 35 bis
EUROMARKET, v. Barletta 122
FORNASARI, via S. Marino 57
BROSIO, via Tripoli 10
BROSIO, corso Sebastopoli 241
POGGIO, v. Mombarcaro 46 bis
SUSSMARKET, v. G. Reni 207
SUPERMERCATO ESA, via Gaidano 15

- **Madonna di Campagna Borgata Vittoria**
ALLERINO, via Borgaro 47
BROSIO, via Capua 3
FINCO, corso Cincinnato 162
CROSTA, via Lanzo 84
GONELLA, via Vibò 42
LUCETTO, via Luini 100
MASOERO, via Chiesa della Salute 65
SUPERMERCATO M.C., via Macherione 13
TORTA, via Vibò 47

- **PROVINCIA:**
- **LEINI'**
BRIZZI P., via Torino 9
SELF-SERVICE CAMELIA Via Papa Giovanni 12
- **SETTIMO TORINESE**
CATTAINI - MARKET, v. [redacted] 97

D. & B., via Italia 51
GARABELMARKET, via Alfieri 1
SPADA, via Consolata 9

- [redacted]
TORINO MICROMARKET, via Garibaldi 2
SUPERMARKET BITONTO, v. [redacted] 107
- **CASTIGLIONE TORINESE**
G. A. di ARNODO, via Torino 22
- **GASSINO**
IL COLPO, corso Italia 22
- **REGINA MARGHERITA - COLLEGNO**
LEGGE, viale [redacted] Maggio 11
LEGGE, via D[redacted] 2
- **GIAVENO**
COOPERATIVE RIUNITE, piazza S. Lorenzo 9
GIAI, via Don Fogolotto 34
- **LEUMANN**
SUPERMERCATO ROSSINO, corso Francia 304
- **VINOVO**
EDEN FERGI, via Trento 0
MARTINENGO, via Sestriere 23
- **RIVALTA**
MUO', via Toscanini 1
- **CASCINE VICA**
STELLA, via Torino 115
- **RIVOLI**
TRIPODI, piazza Marconi 11
- **ORBASSANO**
SUPERMARKET PATTONO, via Castellazzo 25
- **BORGARETTO**
SUPER MEINA, viale Giovanni XXIII 6
- **SANTENA**
AL GROSSO RISPARMIO, via Torino 22
- **CUORGNE'**
SUPER CANAVESANI, corso Dante 33
- **CHIVASSO**
TORINO MICROMARKET, piazza Repubblica 6

OFFERTE SPECIALI DAL 26 MARZO AL 9 APRILE

colomba FORNO AMBROSIANO gr. 950 — 3300
caffè SAO gr. 200 — 1450
assorbiodori GLED — 790
LEMON PIATTI 2 kg. 2X — 1980 +1 omaggio
mangime LESTER per cani 2X — 1380 + 1 omaggio
mangime LIZ per gatti 2X — 1500 + 1 omaggio
COCACOLA lattina 3X — 950
FANTA lattina 3X — 950
spazzolini BICAPPA 2X + 1 omaggio — 900
dentifricio MACLEENS famiglia 2X + 1 omaggio — 1580
birra SAN MIGUEL bottiglia 3X — 850
DIESUS 3/4 — 2190
MARE BIANCO 2 kg. — 1290
ammorbidente TENDER 2 kg. — 1350
fette MULINO BIANCO BARILLA 2X — 890
pizza BARILLA 2X — 1280
tonno PALMERA naturale gr. 85 — 550
saponette PANIGAL 2X + 1 omaggio — 780
budini LACDOR 2X — 760 + 1 omaggio
riso SCOTTI arborio 1 kg. — 690
dadi STAR 10 cubetti — 450
SIONON TRE dolcificante 50 bustine — 1390
olio CUORE — 1990
moscato PRINCIPE 2X — 1000
GATTOSAN 5 kg. — 1900

AGENZIA FABIO

ECONOMICI

19 Vendita alloggi

COLLINA villa signorile vista panoramica su Torino libera salone 8 camere cucina 3 servizi box tavernetta giardino 2400 mq. forte mutuo vende Gaiotto 488972.

CONSULEDILE 533.322 vende pressi piazza Pitagora recentissimo camera tinello cucinino ingresso bagno, 25 milioni.

CONSULEDILE 533.322 per liquidazione vendite corso Casale 83 vende ultimi 1, 2, 3, camera cucina servizi da 4 milioni 500 mila a 8 milioni 500 dilazionabili.

CONSULEDILE 533.322 vende a prezzi eccezionali via Bra 12. 1, 3, 5 camere cucina servizi da 5 milioni 300 mila a 16 milioni 500 mila, monocamere da 2 milioni 900 mila a 3 milioni 800 mila.

CORSO BRESCIA
vende libero camera tinello cucinino bagno L. 16 milioni sufficienti 30% in contanti. Telefono 532.760 531.927 il Mattone.

CORSO Orbassano stabile recente costruzione alloggio mq 95 2 camere tinello cucinino ingresso ripostiglio bagno piano secondo termo centrale ascensore L. 38 milioni possibilità mutuo o dilazioni. Tel. [redacted] / 533.986.

EDIL RESIDENCE vende zona Campidoglio locato 3 camere cucina bagno dilazioni. Tel. 650.6539 - 650.8479.

EUROCASE I [redacted] adiacenze c.so Giulio Cesare (v. Sandigliano) spazioso 2 camere tinello cucinino servizi 2 balconi cantina 43 milioni [redacted] Tel. 556.387 - 548.748.

EUROCASE L libero B.go S. Pietro adiacente p.zza Bengasi camera tinello cucinino servizi ripostigli [redacted] 500 [redacted] 545.642.

EUROCASE M vende occupato Grugliasco via Paffi camera tinello cucinino servizi ripostigli sufficienti 10 milioni resto dilazioni. Tel. 545.642 - 546.748 - 556.387.

EUROCASE N libero Lingotto via Genova camera tinello cucinino servizi ripostigli 23 milioni 500 mila dilazionabili. Tel. 531.003.

EUROCASE O libero Moncalieri (via Saluzzo) recentissimo spazioso 2 camere tinello cucinino servizi ripostigli 2 balconi termo ascensore 41 milioni 500 mila meno mutuo fondiario 6%. Tel. 548.748.

EXIMPORT 613.333 vende libera subito a Trana villa bifamiliare con box auto tavernetta 800 mq terreno dilazioni.

EXIMPORT 613.333 vende occupato S. Paolo (via Borg Pisani) spa[redacted] 2 camere cucina servizi. 26 [redacted] 50[redacted]

FAVRIA Canavese vendesi alloggio signorile 3 camere salone cucina doppi servizi e n. 2 [redacted] onare 637.181 632.[redacted]

[redacted] Spa libero S. Rita via Frinco lussuoso [redacted] tenuto soggiorno camera cucinino termo [redacted] gno 27 milioni. Telefono 696.71.21.

FISIM A libero pressi corso Tassoni anche uso ufficio signorile soggiorno 2 camere cucina [redacted] 501.970 581 759.

FISIM libero Moncalieri villa prestigiosa su due piani 23 vani tutti servizi parco box mutuo. Telefono 599.897.

FISIM libero vicinanze piazza Bengasi ampio luminoso camera tinello cucinino servizi dilazioni. Telefono 581.759.

FISIM libero pressi corso Raffaello da ristrutturare 3 camere cucina servizi 37 milioni dilazioni. Telefono 585.902.

FISIM libero pressi piazza Arbarello camera tinello cucinotta servizi 19 milioni 500 mila dilazioni. Telefono 501.970.

FISIM libero Piossasco in centro residenziale recentissimo salone soggiorno 3 camere cucina tripli servizi box giardino e piscina condominiali mutuo fondiario. Telefono 599.897.

FISIM libero Alpignano recentissimo soggiorno camera cucina servizi giardino condominiale 26 milioni mutuo fondiario. Telefono 585.273.

GASSINO vendo appartamento con box [redacted] tinello cucinino, L. 20 milioni più 10 mi[redacted] tuo. Telefono 372.443.

GEDIM A libero appartamento mansardato centralissimo in stabile altamente signorile totalmente ristrutturato soggiorno angolo cottura camera bagno 42 milioni [redacted] mutuo. Tel. 517566.

GEDIM B adiacente piazza Guala via Carcenasco costru[redacted] 68 piano alto spazioso soggiorno due camere tinello cucinino bagno ingresso terrazzi 56 milioni 500 mila mutuo. Tel. 517566.

GEDIM C libero corso Rosselli adiacente largo Orbassano recente costruzione spazioso due camere tinello cucinino bagno ingresso 55 milioni facilitazioni permute. Tel. 517566.

GEDIM D vende adiacenze via O. Vigliani appartamento via Piobesi in stabile recente, spazioso camera tinello cucinino bagno ripostiglio 19 milioni 200 mila mutuo. Tel. 517566.

GEDIM E libero via N. Fabrizi adiacenze corso Montegrappa costruzione 65 camera tinello cucinino bagno 30 milioni 500 mila permute [redacted] pagamento. Tel. 517566.

GEDIM F vende Mirafiori [redacted] centralissimo [redacted] due camere [redacted] cucinino bagno 29 milioni 500 mila forte mutuo compreso facilitazioni [redacted] mento. Tel. 517566.

GRIML largo Dora Firenze, in stabile recente e signorile, propone appartamento di: ingresso 4 vani cucina abitabile servizi L. 54 milioni mutuo compreso. Tel. 746723.

GRIML via Di Nanni, propone appartamento di: 2 camere, [redacted] abitabile, servizi, cantina L. [redacted] milioni 700 mila. Tel. 746723.

GUELI Vanchiglia libero: 4 camere cucina 2° piano termo ascensore minimo con[redacted] milioni resto dilazioni. Tel. 383.433.

IFIM
libero centralissimo via XX Settembre in casa d'epoca 3 saloni 8 camere 3 servizi 2 ingressi volendo divisibile tel. 515582.

IFIM
libero Collegno pressi C.so Francia soggiorno 2 camere tinello cucinino [redacted] volendo box 65 milioni tel. 515582.

IFIM
[redacted] precollina Sassi in palazzina salone 3/4 camere cucina biservizi biingressi posto auto giardino condominiale e privato agevolazione e/o permuta tel. 515582.

IFIM
libero Stadio comunale (corso Sebastopoli) piano alto soggiorno camera tinello cucinino servizi [redacted] e/o [redacted] Tel. 742.843 741.018.

IFIM
libero stazione Dora (via Ponti) soggiorno 3 camere cucina biservizi dilazioni e/o permute. Tel. 742.840 - 742.843.

IFIM
libero strada Rebaude in palazzina recentissima salone 2 camere cucina biservizi volendo box dilazioni e/o permute. Tel. 741.018 742.834.

IFIM
occupati Santa Rita stessa casa ampi 1-2 camere tinello cucinino [redacted] a partire [redacted] 22 milioni dilazionabili tel. 515582.

IFIM
occupati Moncalieri via Cellini stessa casa recenti camera tinello cucinino servizi 25 milioni dilazionabili tel. 515582.

IFIM
occupato corso Grosseto camera cucina servizi 11 milioni dilazionabili. [redacted] 742.840 741.018.

(continua)

ALESSANDRIA

Dove va la religione

«Ritorno» delle vocazioni dopo gli anni della contestazione

Molte giovani tornano a chiedere d'entrare in convento di clausura

ALESSANDRIA — Il seminario è probabilmente l'istituzione religiosa che più ha risentito della crisi, culminata alla fine degli Anni 60 con la contestazione giovanile. Sono stati fermenti e rivolgimenti culturali che hanno messo in crisi i valori [illegible] su cui si fondavano le vocazioni al [illegible], sostituendoli [illegible] ideologie politiche e culti esotici, comunque al di fuori del cattolicesimo.

Per alcuni istituti, anche la provincia di Alessandria, si è rischiato la chiusura: «Ora forse stiamo uscendo dal tunnel — dice mons. Capra, rettore del seminario alessandrino —; è vero che attualmente abbiamo solo quattro aspiranti al sacerdozio, ma esistono buone spe[illegible] per [illegible] prossimo futuro. Ci auguriamo di poter tornare presto [illegible] un'attività [illegible] discreto livello: ci sono vocazioni fra i giovani ed [illegible] che, [illegible] nuovo, fra gli adulti. Una religiosità [illegible] ritorno che attinge sia dal mondo del lavoro che da quello della scuola».

Sintomi uguali si [illegible] registrare anche al seminario [illegible] Acqui: «Oggi frequentano il collegio [illegible] l'insegnamento medio superiore ed inferiore [illegible] alunni — [illegible] don Viotti, uno dei superiori — ma non tutti naturalmente arriveranno al sacerdozio. Inoltre altri 6 acquesi frequentano a Torino corsi di teologia a livello universitario. Abbiamo anche noi segnato un calo nelle vocazioni, un periodo [illegible] crisi, ma attualmente non [illegible] sintomi di ripresa.

Nei monasteri adesso son 40

ALESSANDRIA — *Sono due, in provincia, i conventi di clausura: quello delle Carmelitane scalze, a Betania di Valmadonna, sorto nel 1973, e quello delle Passioniste ad Ovada, in funzione dal 1922. In ciascuno dei monasteri, le suore sono una ventina.*

«Non abbiamo mai avuto problemi di numero — dice la madre superiora delle Carmelitane, [illegible] Maria — anche perché [illegible] non siamo mai posti: la nostra è [illegible] scelta di [illegible] vita radicale con il Signore, [illegible] trascorriamo [illegible] la preghiera, il lavoro e l'assistenza reciproca».

«Stiamo assistendo [illegible] un risveglio delle vocazioni dopo la stasi degli anni scorsi — dice la madre superiora delle Passioniste — [illegible] abbiamo molte richieste di giovani donne per ritiri di preghiera [illegible] meditazione in monastero».

«Siamo fiduciosi» dicono i vescovi nelle tre diocesi della provincia

Casale: mons. Cavalla

«Sempre più laici aiutano il clero»

CASALE MONFERRATO — *«La situazione religiosa — dice il vescovo monsignor Carlo Cavalla — è in relazione [illegible] le condizioni della popolazione casalese, che è contrassegnata da un notevole invecchiamento. Gli anziani sono molto legati alle istituzioni ed alla conservazione [illegible] valori tradizionali, anche in campo religioso. Ciò costituisce [illegible] dato positivo di fedeltà religiosa, ma porta ad una religiosità passiva, ritualista, limitata ad [illegible] comportamento morale».*

«C'è però — continua — un'altra situazione che riguarda piccoli gruppi di credenti, specialmente giovani, che prendono posizione di fronte all'indifferentismo religioso ed all'ateismo. L'indifferenza religiosa è abbastanza diffusa e costituisce l'aspetto più deprimente della situazione attuale. Ma è proprio in questa situazione che oggi emergono piccoli gruppi; la loro affermazione [illegible] avviene più, [illegible] accadeva alcuni anni fa, attraverso un'arida contestazione, [illegible] aspetto costruttivo, di veri gruppi ecclesiali, nei quali i credenti vogliono rendersi conto della propria speranza attraverso una [illegible] dal torpore religioso».

«Infine — dice [illegible] — c'è [illegible] situazione degli animatori religiosi: i sacer[illegible] e le suore sono in evidente diminuzione; la diminuzione [illegible] di pari passo con lo spopolamento del Monferrato. Pertanto molte piccolissime parrocchie [illegible] unite ad altre nella persona di un solo parroco ed è normale che per man[illegible] di bambini [illegible] chiudano molte scuole materne con il conseguente riti[illegible] suore. In questa situazione no[illegible] però [illegible] altro fenomeno positivo che è quello dell'aumento degli animatori laici. Nelle parrocchie e nelle vicarie si stanno formando i consigli pasto[illegible] che coinvolgono sempre più i laici nella [illegible] l'abilitazione di ca[illegible] laici, [illegible] liturgia per animare la preghiera e guidarne il canto, nelle opere di giustizia e di carità».

Alessandria: mons. Giuseppe Almici

«Anche oggi nascono i santi»

ALESSANDRIA — Qual è la situazione religiosa nella diocesi alessandrina? Risponde il vescovo mons. Giuseppe Almici: «Le componenti storiche delle tradizioni del popolo alessandrino sono cristiane, democratiche e popolari. [illegible] fedelmente espresse nel nome e nello stemma: la croce, lo scudo in di[illegible] della libertà.

«Oggi Alessandria — continua il ve[illegible] — resta ancora fedele ai valori perenni e fondamentali: giustizia, libertà, solidarietà, fede cristiana, devozione alla Madonna, suffragio dei morti.

«Noi abbiamo fiducia — [illegible] — [illegible] Alessandria, anche in questo momento storico [illegible] dal tentativo di negare il rapporto vivificante [illegible] Dio, sotto la pressione [illegible] correnti culturali materialiste e [illegible] costume consumistico, resterà fedele [illegible] sue gloriose tradizioni, anche per l'esempio e [illegible] trattazione dei nuovi [illegible] che hanno [illegible] per [illegible] strade negli anni recenti: don Orione, madre Teresa Michel, madre Beltrame. [illegible] Signore nella [illegible] bontà [illegible] [illegible] la nostra corrispondenza [illegible] l'augurio».

Tortona: mons. Luigi Bongianini

«Nei paesi tutti alla messa»

[illegible] — «La nostra diocesi — dice il vescovo, mons. Luigi Bongianini — una [illegible] più antiche del Piemonte, territorialmente è costituita da tre porzioni appartenenti a regioni e province diverse. Del Piemonte fa parte il Tortonese con 143 parrocchie e 135 mila abitanti; le altre 174 parrocchie s[illegible] pavesi e genovesi. Tuttavia la diocesi è omogenea, è unita al centro, ove si venerano [illegible] reliquie [illegible] primo evangelizzatore di questi luoghi: S. [illegible]

«La configurazione geografica — prosegue il vescovo — abbraccia pianura, colline e montagne e offre [illegible] panoramica religiosa che va dalla fede tradizionale dei piccoli centri collinari e montani alle situazioni fluttuanti dei grandi centri come Voghera, Tortona, Broni, Stradella e Novi Ligure. Se il polso della religiosità può essere la percentuale dell'osservanza del precetto festivo, si [illegible] dall'80-90 per cento della frequenza nelle piccole parrocchie al 25 per cento nelle città».

«Uno dei pochi segni — dice [illegible] — lasciati dalla contestazione del '68 è il seminario che, dopo vicende difficili, è stato riaperto ed accoglie una ventina di giovani, mentre altri 30 sono seguiti dai superiori nelle parrocchie. La scarsità di clero comincia a farsi sentire, [illegible] parrocchie minuscole [illegible] hanno il sacerdote residente ma [illegible] curate [illegible] parroci vicini. Anche il recente pellegrinaggio della Madonna [illegible] Fatima, contrariamente alle previsioni, [illegible] suscitato una esplosione di fede, entusiasmo e devozione [illegible] Maria, nei cinque grandi [illegible] diocesani, poiché [illegible] l'hanno voluta accogliere e [illegible] rare».

Servizi di
Piero Bottino
Roberto Scagliotti

PRESIDENT
RESERVE
RICCADONNA

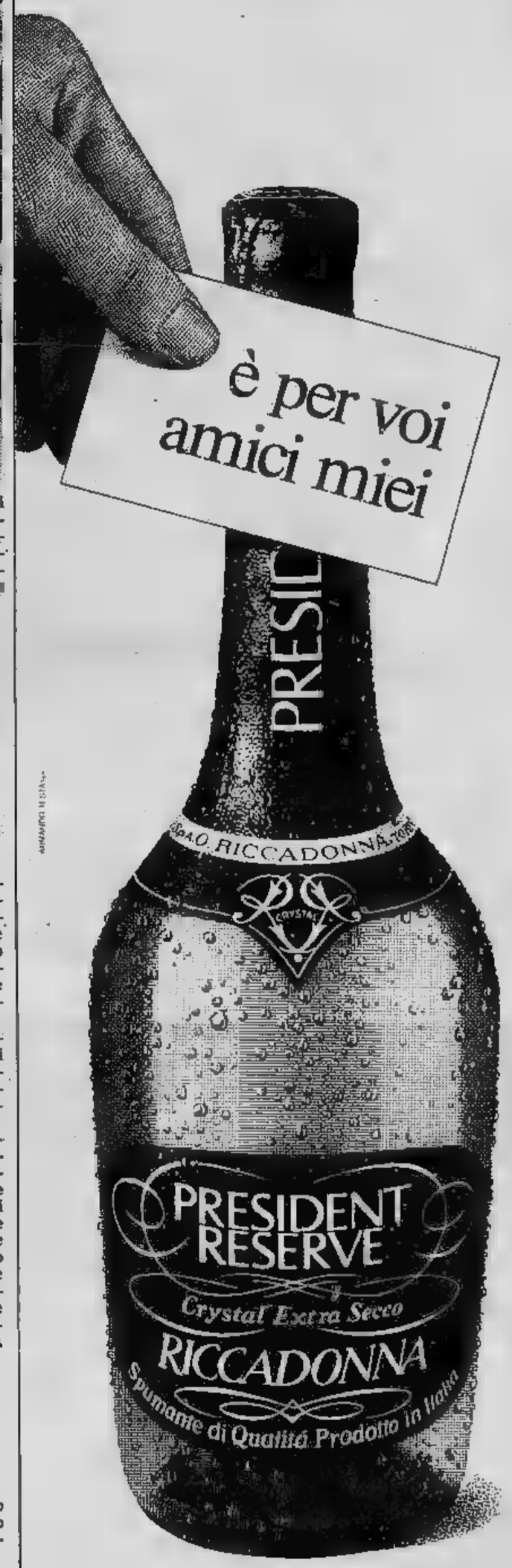

Riccadonna
International

PER TORINO CITTA' E PROVINCIA
AGENZIA RICCADONNA
C.SO RE UMBERTO 5 TORINO - TEL 547149

mini

come guidare un'auto diversa 7 giorni su 7.

ATA-Uniarc

Agip

LUNECLIK
Il CLIK della linea: personalissima, simpatica ed elegante. E tu guidi in bellezza.

MARTECLIK
Il CLIK delle rifiniture e del comfort, estremamente curati. E tu guidi di lusso.

MERCOLCLIK
Il CLIK delle prestazioni: scatto, tenuta e durata. E tu guidi sul velluto.

GIOVECLIK
Il CLIK della verniciatura: brillante, [redacted] stente e sempre come nuova. E tu guidi a colori.

VENERCLIK
Il CLIK dello spazio: ce n'è per tutti e per tutto. E tu guidi in compagnia.

SABATOCLIK
Il CLIK del consumo: a 80 Km/h. 1 litro per 16 Km. E tu guidi contento.

DOMENCLIK
E con il CLIK del prezzo
L. 3.432.000*
è stata proprio una bella MINISETTIMANA.

* I.V.A. esclusa, franco concessionario. Modello [redacted] N.

INNOCENTI inn... inn... inn... hurrá!

ECONOMICI

19 Vendita alloggi

IFIM
occupato via Passo Buole ampio camera tinello cucinino servizio [redacted] milioni dilazionabili tel. 515582.

IFIM
occupato Cascina Vica (via Arno) luminoso soggiorno ca[redacted] tinello cucinotto servizi box 38 milioni. [redacted]. 742.840 742.843.

INVESTIMMOBILI
vende a Pianezza recente 2 camere tinello cucinino servizi buon red[redacted] L. 27 milioni compreso residuo mutuo e dilazioni. Tel. 548.630 / 549.755.

INVESTIMMOBILI
vende libero [redacted]. Vigliani 1 camera tinello cu[redacted]re. L. 21 milioni 600 mila dilazionabili. Telefono 548.630 549.755.

INVESTIMMOBILI
[redacted] adiacenze corso Regina Margherita in [redacted] ristrutturato 3 camere cucina servizi L. 28 milioni dilazionabili. Telefono 548.630 549.755.

INVESTIMMOBILI
vende Santa Rita 1 camera cucina servizi. L. 15 milioni 500 [redacted] Telefono 548.630 549.755.

INVESTIMMOBILI
vende zona corso P. Oddone 1 camera cucina servizio [redacted]. L. [redacted] milioni dilazionabili. [redacted] 549.755.

INVESTIMMOBILI
vende Rivalta centro casetta libera da ristrutturare piano terreno 1 camera cucina servizi primo piano 2 camere più [redacted] locali mansardati L. 16 milioni 600 [redacted] dilazionabili. Tel. 548.630 / 549.755.

INVESTIMMOBILI
vende zona Molinette 2 monocamere arredate con ottimo reddito e minialloggio di 1 camera cucina servizi libero subito in blocco L. 33 milioni [redacted] 549.755.

INV.IMM. vende a Nichelino alloggio libero di camera tinello [redacted] L. [redacted] milioni 800 mila. Tel [redacted].

INV.IMM. vende vicino piazza Castello in casa vecchia da ristrutturare 12 vani di cui 5 liberi e due mansarde libere L. 20 milioni in blocco. Tel. 518263 516965.

IPI via Palmieri: camera, cucina, bagno. L. 22 milioni 500 mila. Tel. 511.382 537.068.

ITALCASE vende zona San Paolo via Monginevro camera cucina servizi sol[redacted] L. 14 milioni [redacted].

ITALCASE vende Barriera Milano via [redacted]rosa camera cucina servizio cantina L. 9 milioni 700 mila. Tel. 513.017.

ITALCASE vende libero Vinovo in palazzina nuovo salone 2 camere cucina biservizi box giardino mq 200. Tel. 513.017.

LA Dega Vinovo Spa vi [redacted] le nuove proposte del centr[redacted] Nord in strada Stupinigi [redacted] aperto anche il sabato e do[redacted]gio. Tel. 631.280 - 635.570.

LA GINEVRA 444.225 libero [redacted] cia (c.o Trapani) 3 camere bagno termo p. 3 L. 31 milioni, lunghe dilazioni mutui

LA GINEVRA 442.333 libero Mirafiori Sud recente [redacted] camere cucina servizi box p. [redacted] termoascensore 48 milioni meno mutuo.

LA GINEVRA 442.333 libero vende Cascina Vica angolo c. Francia panoramici 3 camere cucinino [redacted] 38 milioni. [redacted] identico occupato 25 milioni. Occasioni.

LA GINEVRA 444.225 liberi vende vicino p. Massaua 3 camere cucinino servizi piano 4° e 2 camere cucina, grande ingresso servizi p. rialzato per abitazione/studio termoascensore caso recente. Dilazioni.

LA GINEVRA 444.225 libero vend[redacted] c. Regina 239, 3 camere cucina servizi p. 4 termoascensore prezzo interessante. Mutuo.

LA GINEVRA [redacted] libero vende vicino p. Bernini camera tinello cucinotto bagno termo p. 5 L. 22 milioni con dilazioni.

LIBERI appena ultimati vicinanze Torino vendiamo appartamenti 4-5 vani servizi con giardino privato. [redacted] 372.443.

LIBERO appena ultimato con giardino privato vendo salone 2 [redacted] cucina doppi servizi L. 39 milioni più [redacted] milioni mutuo. T[redacted]no 372.443.

LIBERO Borgo Vittoria piano rialzato camera tinello cucinino servizio 17 milioni Immobilia[redacted] Rizza [redacted]72968.

LIBERO Borgo Vittoria 2 camere tinello cucinino servizi 4 piano no ascensore inintermediari. Tel. mattino 517.465.

LIBERO centralissimo, doppi ascensori, ottimo abitazione o ufficio 5 camere cucina 2 bagni mq 170. Prezzo vantaggioso. Occasione da non perdere. Tel. 533.322.

LIBERO centralissimo via San Tommaso 10 [redacted] monolocale completamente [redacted]to. Facilitazioni di pagamento. Immobiliaretoro 549.761 [redacted].

LIBERO corso Principe Oddone recente costruzione soggiorno 2 camere tinello cucinino bagno pagamento facilitato. Telefonare Immobiliaretoro 549.761 - 553.204.

LIBERO corso Lecce camera tinello angolo cottura servizi adatto anche ufficio. Telefono 513.022 530.880 547.821 548.245.

LIBERO largo Tirreno 2 camere soggiorno cucina bagno recente bello 60 milioni. Si accetta permuta. Telefono 411.01.36.

LIBERO miniappartamento vicinanze piazza Statuto recente costruzione camera cucinino ingresso bagno facilitazioni di pagamento. Immobiliaretoro 549.761 553.204.

LIBERO Nichelino via XXV Aprile spaziosissimo camera tinello cucinino servizi vendo. Tel. 582.932.

LIBERO subito zona Nizza Molinette 2 camere tinello cucinino ingresso bagno 27 milioni [redacted] Studio RD 332.711.

[redacted] Lancia 2 c[redacted] cucina [redacted] milioni Coberti. Te[redacted] 517.495.

LIBERO via Valentino Carrera 1 camera tinello cucinino servizi 29 milioni facilitando. Telefono 537.213 517.280.

LIBERO zona Massaua 2 camere tinello cucinino servizi giardino vendesi. Tel. 789.206 / 7803.036.

LIQUIDIAMO
via Da Verrazzano 2-4 camere con wc interno da [redacted] milioni a 13 milioni 500 mila negozio con retro [redacted] milioni 500 mila [redacted]. Tel. 546.478.

LIQUIDIAMO
via Frassineto 33 ultimi appartamenti 2 camere cucina Lza Case. Tel. 546.478.

MANSARDA libera Avigliana in stabile signorile luminosa termo centrale mq 90 circa 20 milioni. Sotrim 503350 503998.

MEC CASE vi propone il centro città via Arsenale corso Vittorio 2 camere saloncino servizi rimodernato 110 mq secondo piano più eventuale mansarda. Telefonare 533.025.

MEC CASE vi propone il centro città via S. [redacted] angolo via Po 3 camere cucina servizi [redacted]. Telefonare 533.025.

MEC CASE vi propone il centro città via [redacted] Quintino corso Galileo primo piano 237 mq biservizi [redacted] investimento. Telefonare 533.025.

MONOCAMERE e bicamere da mq. 43 a mq. 71 vendonsi a Cantoira 48 km. da Torino in villaggio residenziale riscaldamento indipendente doppi ascensori - box isolamento termo-[redacted] consegna alloggi primavera '80. Tel. [redacted] ufficio 011 920.8941.

MONOLOCALE in residence collinare completamente arredato alto reddito Soti vende. Telefono 518.725 537.046.

NUOVO Studio Immobiliare 544.908 - 531.475 Moncalieri libero signorile 2 camere tinello cucinino servizi. Dilazioni.

OCCASIONE ultimi 2 alloggi camere cucina e bagno frazionamento via Sapri 14 Mirafiori Sud 6 milioni contanti 5 milioni 500 mila mutuo S. Paolo. Telefono 512.800.

OCCASIONE 4 camere occupate 2 libere blocco stabile via Valdellatorre n. 81 vendo. Tel. 536.601.

PARELLA
decoroso 2 camere cucina ingresso bagno cantina L. 36 milioni con possibilità mutuo e dilazioni. Telefono 532.780 531.927 Il Mattone.

PINO villa - alloggio in bifamigliare signorile giardino parco comodità servizi inintermediari. Tel. 840.421.

PRESSI corso Taranto libero ristrutturato ca[redacted] tinello e servizi termo piano [redacted]. Tel[redacted]5.

PRIVATO a privato libero: 2 camerette tinello servizi 2 arie recente grazioso, zona Sabotino, 35 milioni 800 mila. Tel. 359.123.

RIVALTA (fronte Fiat) alloggio libero spazioso panoramico; 1 camera tinello cucinotto tutti servizi, [redacted] milioni. Tel. 480.802.

[redacted] 655.359 libero v[redacted] Crimea (Borgata Paradiso) camera tinello cucinotto 21 milioni 700 mila box 7 milioni 800 mila.

SAIR 445.588 vende libero zona radiale appartamento signorile salone 2 camere tinello cucinino biservizi dilazioni.

SAIR [redacted]5.588 [redacted] Moncalieri villa nuova 3 camere [redacted] cucina bi[redacted]izi mansarde 2 box tavernetta più terreno.

SANTANTONINO di Susa nuovi appartamenti di 2-3 camere servizi box in palazzina mutuo. Tel. 598910 pomeriggio.

SCI[redacted] casa panoramica 2 alloggi 3 camere cucine bagno [redacted] mansarda vendesi 65 milioni. Tel. 011 / 544.741.

[redacted]
vende in villa [redacted] alloggio signorile re[redacted] salone 2 [redacted] biservizi [redacted] sufficiente [redacted] milioni contanti. Tel. 487.741 473.0387.

[redacted]
vende libero subito inizi corso Giulio Cesare camera cucina servizio affare 10 milioni 500 [redacted]. Tel. 473.0387 - 487.741.

[redacted]
[redacted] libero largo Sempione (v[redacted] Santhià) 2 [redacted] servizio 18 milioni 500 mila. Tel. 487.741 - 473.0387.

[redacted]
vende libera Orbassano casetta 5 camere saloncino cucina biservizi [redacted] magazzino giardinetto. Tel. 473.0387 - 487.741.

[redacted]
vende Nichelino 1-2 [redacted] con servizi [redacted] L. [redacted] milioni. Tel. [redacted].

[redacted]
vende vuoto pressi via Chiesa [redacted] Salute [redacted] camera cucina servizio sufficienti [redacted] milioni [redacted] 473.0387.

SEFIM
vende vuoto piazza [redacted] pied-à-terre [redacted] 2 livelli ri[redacted] centralizzato 22 milioni 500 mila. Tel. 473.0387 - 487.741.

SEFIM
vende vuoto Aeronautica (via Perroncito) [redacted]mera tinello cucinino [redacted] bagno 26 milioni [redacted] mila. Tel. 473.0387 - 487.741.

SEFIM
vende villa km 22 da Torino Sud signorile recentissima con dependance [redacted] 250 [redacted] parco [redacted] globale. Tel. 473.0387 - 487.741.

SETTIMO libe[redacted] in [redacted]nti signorile stabile camera tinello cucinotto 25 milioni [redacted] mila. Gianoncelli 517591.

SICA vende in Alpignano appartamento libero di: 2 camere tinello cucinino servizi [redacted]. Mutuo. Tel. 543.339 - 534.289.

[redacted] vende [redacted] camera tinello [redacted] cantina. Telefonare [redacted].

SICA [redacted] Reano villa bifamiliare in [redacted] di finizione, 25[redacted] mq [redacted], possibilità [redacted] scelta materiali. Tel. 534.289.

[redacted] vende zona Crocetta in palazzina d'e[redacted] appartamenti signorili [redacted] e occupati mq 260 e 500 con giardino, anche [redacted] ufficio. Telefonare 543.339 - 534.289.

[redacted] moderno alloggett[redacted] di [redacted] ingresso 1 [redacted] cucinotta bagno e cantina 18 milioni. Tel. [redacted].

SKEMA vende in Borgo S. Pietro alloggio di sal[redacted] 2 camere [redacted] cucinotta doppi servizi [redacted]. Tel. 546.808.

[redacted] vende in Gassino [redacted] camera salone cucina tripli servizi giardino [redacted] 195 milioni. [redacted]. 546.808.

SKEMA vende [redacted] alloggio libero 2 camere tinello cucinino e [redacted] 32 milioni Tel. 546.808 [redacted].

[redacted] A [redacted] v. [redacted] ingresso 1 camera tinello [redacted] cantina termoascensore 22 milioni dilazionabili.

SOTRIM [redacted] 503998 s. Sgorgio 5 camere cucina servizio interno stabile decoroso affittato 20 milioni dilazionabili.

SOTRIM C [redacted] ingresso una [redacted] tinello bagno [redacted] due arie 16 milioni dilazionabili.

[redacted] 0.503[redacted] liberi v. [redacted] uffici [redacted]rie metrature disponibili mansarde [redacted] studio abitazione.

[redacted] piazza Pitagora [redacted]cente salone 2 [redacted] cucina doppi [redacted] box 50 milioni e mutuo. Telefono 532.452.

UTIP 531.186 vende centralissimo via M. [redacted]silistrica camera [redacted] ingresso bagno 12 milioni 900 dilazionabili.

UTIP 531.186 [redacted] libero via Boston 2 camere tinello cucinetta bagno, grande terrazzo, mutuo, dilazioni, permute.

UTIP 531.186 vende libero grandioso corso IV Novembre salone 4 camere cucina bagno terrazzino, dilazioni permute.

UTIP 531186 vende libero via Arsenale adattissimo ufficio e/o abitazione salone tre camere cucina grande ripostiglio bagno 58 milioni 900 mila dilazioni [redacted] permute.

[redacted] 531.186 vende [redacted] via Da Nicola in stabile recentissi[redacted] tinello cucinino ingresso bagno.

UTIP [redacted] Massena 2 alloggi contigui complessivamente 6 camere cucina 29 milioni 800 mila facilitazioni pagamento.

[redacted] 547.828 [redacted] libero centralissimo grande [redacted] via Pieve 2 [redacted] cucina 16 milioni 900 mila facilitazioni pagamento.

UTIP 547.828 vende via Cuneo 5 bis [redacted]le rinnovato [redacted] comuni [redacted] milioni 400 [redacted] cucina da 6 milioni [redacted] mila, [redacted] camere [redacted] da [redacted] milioni 900 mila, 3 camere cucina da 14 milioni 700 mila, negozi e magazzini da 14 [redacted] 700 mila. Mutuo [redacted] possibilità [redacted] personale in [redacted].

VENDESI [redacted] 2 camere cucina doppi servizi zona [redacted]. Tel. 519.204.

VIA Lessona vendo alloggio di camera cucina [redacted] cantina piano 2° occupato L. [redacted] milioni. Tel. 543.534 agenzia.

VIA ROMA
signorile d'epoca due camere cucina bagno ingresso molto spazioso cantina mq 93 L. 85 milioni con possibilità mutuo e dilazioni. Tel. 532780 531927 Il Mattone.

VIA Thesauro angolo via Nizza in stabile decoroso alloggio mq 45 camera cucina ingresso bagno 4 piano ascensore termo centrale vendesi L. 8 milioni 300 mila sufficiente 40% contanti. Tel. 540.801 - 533.985.

VILLA Almese per una o più famiglie struttura al tetto tutto indipendente vendo mutuo eventuale permuta. Tel. 9674.887.

VILLA Alpignano nuova costruzione zona molto soleggiata salone 4 camere mansarda vendo dilazioni permute. Tel. 9674887.

VILLA collinare Villarbasse libera 2 saloni 5 camere cucina 3 servizi box giardino 190 milioni vende Galotto 489789.

VILLA collina torinese signorile panoramica: 200 mq abitativi più accessori giardino confort 320 milioni meno forte mutuo [redacted] vende Galotto 489.789.

(continua)

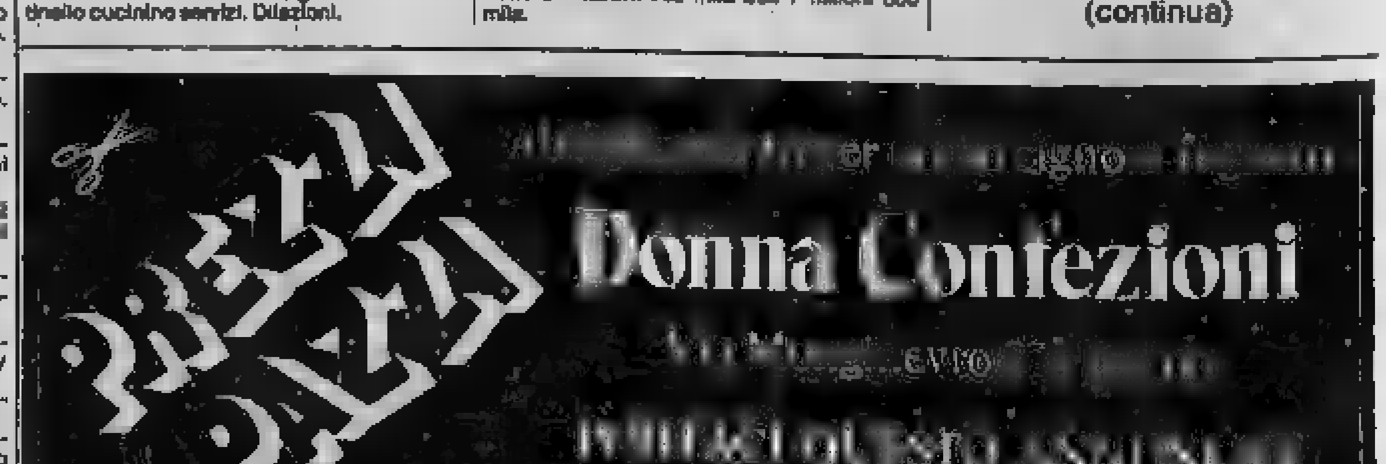

Sul Cervino
Scontro in sci due moribondi

AOSTA — *(g. m.)* Due maestri di sci di Zermatt — Arnold Sarbach — finiti mercoledì all'ospedale per riportato lesioni gravissime scontrandosi sulle piste versante svizzero del Cervino.

I due procedevano velocità sostenuta e si sono scontrati probabilmente per la scarsa visibilità. Rimasti esanimi, stati soccorsi un elicottero di Air Zermatt trasferiti all'ospedale Viège quindi a quello di Berna. Sono tuttora in pericolo di vita per fratture craniche e toraciche.

L'uso del «patois» a Etroubles autorizzato dal Co.re.co. valdostano
«Contro la colonizzazione dello Stato italiano» in Comune consiglieri parlano solo in dialetto

AOSTA — Il «patois», dialetto franco-provenzale, è entrato ufficialmente nell'aula consiliare di Etroubles, piccolo centro nella valle del Gran Bernardo. Lo ha deliberato il consiglio comunale dopo una persona, di cui non stata resa nota l'identità, contestato l'uso del dialetto valdostano, invece dell'italiano, durante le sedute consiliari. Lo aveva fatto perché pubblico, non necessariamente valdostano, ha il diritto capire gli interventi dei consiglieri sugli argomenti posti in discussione. Considerato la d'Aosta, in applicazione dello Statuto speciale, è bilingue — sosteneva —, avrebbe dovuto semmai usarsi la lingua francese non il «patois».

Il consiglio comunale ha ritenuto importante «affer- o, meglio, riaffermare il diritto di tutta la comunità esprimersi secondo la sua cultura propria lingua», precisando ancora che «patois» che un'antica forma parlata del francese stata considerata la contestazione elemento contrario alla «libera scelta di ciascuna comunità di esprimere la propria cultura lingua dei propri antenati».

«La colonizzazione culturale in atto in Valle d'Aosta, subdolamente da parte di tutti gli organi dello Stato anche da parte di semplici cittadini — si legge delibera consiliare — deve affinché Valle d'Aosta possa nuovamente riaffermare concretamente liberamente la identità culturale e sociale».

E' stato evidenziato, infine, che «tutte deliberazioni del consiglio comunale no trascritte e pubblicate in lingua francese che, secondo l'articolo dello Statuto speciale, sono nostre lingue ufficiali che, dunque, tutti i cittadini italiani valdostani possono comprendere le decisioni adottate».

Etroubles il primo Comune valdostano che ha preso un decisione del genere. **Giuseppe**

Aosta: la Commerciale ora stampa gli assegni in francese e italiano

Anche gli assegni di conto corrente rispettano il bilinguismo sancito in Valle d'Aosta dallo Statuto Speciale. Per iniziativa del direttore della filiale aostana della Banca Commerciale Italiana, Gian Franco Dabbene, l'Istituto di credito provveduto alla stampa di assegni con scritte in italiano e francese.

I nuovi assegni non debbono trarre in inganno quanti operano oltre i confini della Regione valdostana, perché si tratta di «chèques» legalmente validi spendibili, salvo copertura bancaria, in tutta Italia.

Proposta della dc
Vallemosso vuol anticipare le sue elezioni

BIELLA — gruppo consiliare democristiano di Vallemosso ha proposto sindaco Gianni Bedotto, comunista, giunta, formata pci e psi, e agli altri capigruppo di anticipare le elezioni amministrative, allineandosi alla quasi totalità dei Comuni biellesi. L'amministrazione comunale del grosso centro industriale dovrebbe scadere nel prossimo mese novembre.

«Rispetteremmo scadenza naturale — ha spiegato il capogruppo della dc, Carlo Garrone, ex sindaco cui esempio è legata la rabbiosa volontà di rinascita dopo la disastrosa alluvione del 2 novembre — se non avessimo la certezza che nel prossimo autunno vi sarà alcuna tornata elettorale. Non si sa, di conseguenza, quando i cittadini di Vallemosso potranno recarsi alle urne ed perciò meglio anticipare le elezioni, piuttosto che ritardarle».

Il sindaco Bedotto ha fatto che momento la proposta del democristiano a livello politico e deve quindi essere esaminata in quest'ambito.

Le elezioni del bre segnarono a Vallemosso il capovolgimento della maggioranza. I comunisti ottennero 1710 voti seggi; 2 in più rispetto precedente amministrazione; i socialisti ebbero 269 voti e 1 seggio, come prima; i democristiani, in cordata con gli indipendenti, 1138 voti e 7 seggi, (in precedenza si presentati separatamente e avevano ottenuto rispettivamente 7 e 2 seggi); i socialdemocratici, 190 voti e 1 seggio, anziché 2; pdup, presentatosi per la prima volta, ebbe voti e 1 seggio. Voti senza peso, invece, i 120 dati ai repubblicani i 78 dell'msi. **p. m.**

Bocciata la proposta di un Comune dell'Astigiano
Voleva demolire i resti del castello per far posto a un impianto sportivo

CASTELNUOVO CAL- — Il progetto dell'amministrazione comunale di costruire al posto dei resti del vecchio castello medioevale che sorge proprio al centro del impianto sportivo potrà essere realizzato. Sono giunte, questi giorni, le risposte negative degli enti competenti, Belle Arti e Ministero, alla richiesta del Comune di poter abbattere i resti della fortezza.

Del castello costruito nel tardo Medioevo sulla cima della collina intorno a cui è sorto il paese, non rimane altro che un chio di detriti su cui spuntano i resti di una torretta. Proprio questo ammasso di pietrisco e terriccio ha già causato non pochi guai ed fonte di continuo pericolo.

Si sono già verificati alcuni cedimenti e smottamenti; inoltre l'acqua piovana, infiltrandosi sotto i detriti, ha danneggiato seriamente le fondamenta del palazzo comunale, che si trova a fianco che è stato recentemente dichiarato inagibile. I topi, infine, hanno trovato nascondiglio ideale fra gli fratti del vecchio castello.

«Finora abbiamo avuto più guai che altro da questo monumento — spiega il sindaco, Ettore Squillari —; la Sovraintendenza Belle Arti non ha i fondi per restaurarlo il proprietario, del terreno, un professionista Genova, non vuole che si tocchi.

Nel settembre gruppo di giovani aveva presentato una petizione al Comune in cui chiedeva che il grosso mucchio detriti fosse demolito per la sciare posto ad campo calcio, uno da bocce e la possibilità allargare la piccola piazza, diventata troppo stretta per le esigenze del paese.

«L'idea dei ragazzi ci era sembrata buona — conclude il sindaco — anche perché a Castelnuovo non esistono assolutamente impianti sportivi. Inoltre si sarebbe usufruito terreno inutilizzato. Purtroppo gli enti superiori non sono stati di questo avviso e così dovremo rinunciare a questa iniziativa».

Fulvio

Zermatt prepara altri impianti per gli sciatori

AOSTA — A Zermatt è stato varato un piano sfruttamento dei ghiacciai Plateau Rosa, Teodulo Breithorn dopo si imposto agli di smontare sciovie impiantate territorio elvetico.

Per il 15 giugno dovranno entrare in servizio quattro sciovie messe in opera gestite dagli svizzeri. Il consiglio di amministrazione della società elvetica Zermatt-Schwarzée ha altresì deciso la realizzazione di un'ovovia tra Zermatt e Furi con cabine capaci di trasportare sei persone, con portata oraria 2000 persone.

Casa di vendite all'asta e per commissione
ASTA
del patrimonio artistico della Nobildonna
Maria Teresa Scalabrini Terzi
sono compresi:
Mobili d'epoca
Dipinti e stampe antiche
Bronzi sculture
Arazzi
Tappeti persiani antichi
Oreficeria antica
Argenti e Sheffield
Porcellane
Avori e giade
Collezionismo
Tutti i beni aggiudicati al maggior offerente senza prezzo
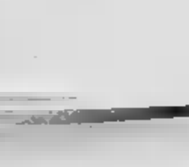
ASTA
Martedì 25-3 21,00
Mercoledì 26-3 ore 21,00
Giovedì 27-3 ore 21,00
Venerdì 28-3 ore 21,00
Sabato 29-3 15,00 - ore 21,00
L'importante realizzazione è stata affidata alla Casa di vendite
LOUIS ROBERT ITALIA
Torino - Corso Vittorio Emanuele II 109 - Tel. 011/54.11.50

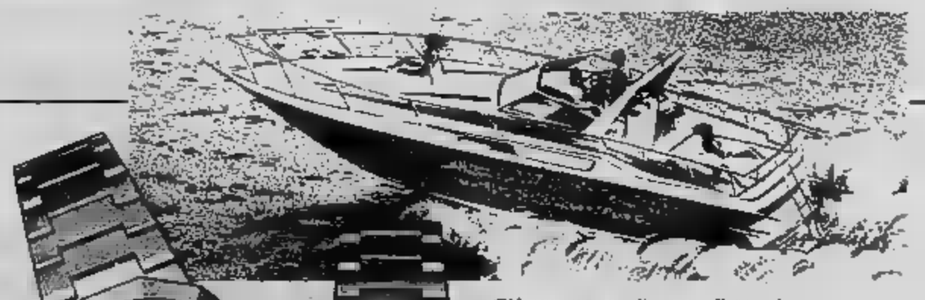
C'è un momento per gli sports.
C'è un momento per i cocktails.
solo orologio per eleganti e sicuri in ogni circostanza, il
Riviera
impermeabile,
vetro in zaffiro inalterabile,
oro, bicolore o acciaio,
movimento al quarzo o automatico di grande precisione.
Modèle déposé
ESCLUSIVI PER TORINO:
AGLIANI V. Madama Cristina 36 A
ALBERA V. Pietro Micca 9
SCANAVINO A. V. XX Settembre 65
ASTRUA V. Roma
BERTOLOTTI V. Cernaia 25
BOCCHINO ERNESTO P.zza Carlo Felice 19
BONISOLI Via Avogadro 11
CLAPERO C.so Vitt. Emanuele 58
FAGNOLA V. Garibaldi
MANLIO V. Garibaldi,
FRANCIOSO F.LLI Corso Cesare
LAZZARI V. Barletta,
LODOLI C.so Belgio, 46
MACCARIO V. Po, 14
MOROSINI V. Nic Fabrizi,
NEGRI Via Nizza,
PALMERIO V. Roma,
RETTI Mongreno, 13
RIGOLI V. Chiesa della Salute, 17
MARIO V. Arsenale, 25
SIGNA V. C. Capelli, 39
TIGLIERI C. VIII Emanuele, 100
URBINI V. Lagrange 31
ZENDRINI V. S. Teresa, 3
CONCESSIONARI ESCLUSIVI PER IL PIEMONTE
CASALE MONFERRATO
BAZZANI Via Roma, 76
TORTONA
AURUM Corso Leoniero, 48
BIELLA
PIVANO Via Italia, 42
CUORGNÈ
BELLINO F. e BEROGGIO G. Via Ivrea, 5
NOVARA
BORRA LUIGI DELLAVERA Via Prina, 25
RIZZO Viale A. Saffi,
MONDOVÌ
ROSA MIRKO Via S. Agostino, 17
VERC
POMA Via C. Nigra, 14
ZIO GIORGIO Via Briona, 14
COPPO Via Dante, 69
CLIVIO C.so Mameli, 163/165
Via Alfieri 6/b
CHIVASSO
CENA ANGELO Via Torino 41/C
CUNEO
RABINO Corso Nizza, 10
MONCALIERI
SARDO Via Tenivelli, 10
PALVARINI CARLA & C. s.n.c. Corso Cavour
PINEROLO
LAZZERO FRANCO Piazza Cavour 16
ZA PO
LORENZO Viale Repubblica 4
DI
P.zza S. Secondo, 21
TROSSELLO Via de Tillier,
BAUME & MERCIER
GENEVE

2758

CONAN IL BARBARO di Roy Thomas [illegible] Ernie Chan

CATFISH di Rog Bollen

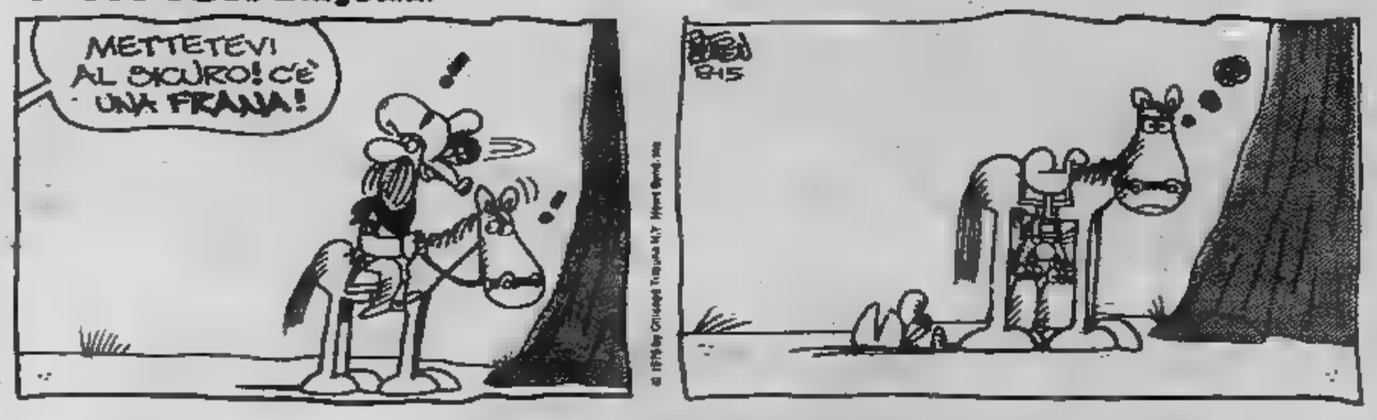

Washington. La scimmietta del circo Barnum riceve i complimenti dell'ultima figlia di Carter, Amy (Tel.)

OROSCOPO DI OGGI

a cura di RAFFAELLA GIRARDO

[illegible]ETE (21 marzo - 20 aprile)
E' bene che lasciate l'orgoglio a tormiarte da un amore sincero. L'occupazione attuale vi è più congeniale e riuscita e dare il meglio di voi stessi. Attenzione a false amicizie.

TORO (21 aprile - 21 maggio)
Siate prudenti in ogni passo; oggi non godete di aspetti favorevoli e una mossa sbagliata potrebbe nuocere fortemente alla vostra carriera e agli affari. Anche in amore siate [illegible] nell'impegnarvi.

[illegible] [illegible] maggio - 21 giugno)
Affrontate con determinazione tutto ciò che vi sta di fronte e vincerete. Favoriti sono i viaggi: [illegible] un [illegible] che vi porterà molto profitto. Riguarda[illegible] vostra salute.

[illegible] (22 giugno - 22 luglio)
Siete soggetti a perdite e furti. Evitate di maneggiare denaro e gli investimenti di qualsiasi specie. In famiglia dovrete cooperare con il partner per una questione riguardante i figli.

LEONE (23 luglio - [illegible] agosto)
Siete in un periodo molto felice e questa giornata lo conferma. Accettate i nuovi incarichi. Chi è in proprio potrà ingrandire la sua attività. Possibilità di viaggi all'estero. [illegible]

[illegible] (23 agosto - [illegible] sett.)
[illegible] fortunati a [illegible] continuare [illegible] agire per mantenere questo [illegible] di cose; quindi mettete energia nel lavoro [illegible] in [illegible] attività. L'amore vi appaga completamente. Serenità in famiglia.

[illegible] (23 sett. [illegible] ott.)
Professio[illegible] [illegible] conseguito il [illegible] ambito, [illegible] [illegible] solo cercare di mantenerlo. Una conoscenza [illegible] darà l'opportunità per allargare il giro della clientela. [illegible] più [illegible]

SCORPIONE [illegible] ott. - 22 nov.)
Nel lavoro l'invidia di un collaboratore [illegible] ostacola fortemente, se volete riuscire [illegible] [illegible] intento [illegible] [illegible] risoluti. [illegible] affare [illegible] [illegible] contavate non si [illegible] per il meglio.

SAGITTARIO [illegible] nov. - 21 dic.)
E' venuto il momento di prendersi una rivincita su chi vi ha per lungo tempo sottovalutato. [illegible] lasciatevi commuovere. Vivete un periodo difficile in campo sentimentale ma presto passerà.

[illegible] (22 dic. - 20 gen.)
Nor[illegible] [illegible] un amico [illegible] difficoltà. [illegible] gli [illegible]. Concedetevi qualche [illegible] [illegible] recuperarete entusiasmo ed energia. Viaggio all'estero e [illegible] straniero. Siete [illegible] [illegible] pesci.

ACQUARIO (21 genn. - 18 febbr.)
[illegible] sbilanciatevi con persone che non [illegible] [illegible] le confidenze potrebbero [illegible] ritorte contro [illegible] voi. Vi sentirete piuttosto [illegible] [illegible] non ripercuotete il vostro [illegible] [illegible] famiglia e [illegible] partner.

PESCI (19 febbr. - 20 marzo)
[illegible] lavoro verrete ripresi dai superiori, [illegible] l'equivoco sarà subito chiarito. Tensione per un problema familiare. La persona del cuore [illegible] dei [illegible] [illegible] vostro conto, dissipatell [illegible] più presto.

SCACCHI

[illegible] del problema [illegible] 2115:
1. Af3 (min. 2. Cg—)

N. [illegible] (5 + 10)

H. Fröberg (U.S. Problem Bulletin, 1964)
[illegible] Bianco matta in 3 mosse

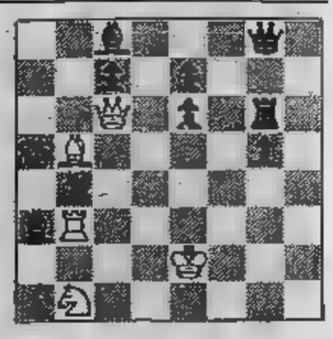

L'ANGOLO ENIGMISTICO

[illegible] Franc'Aurelio

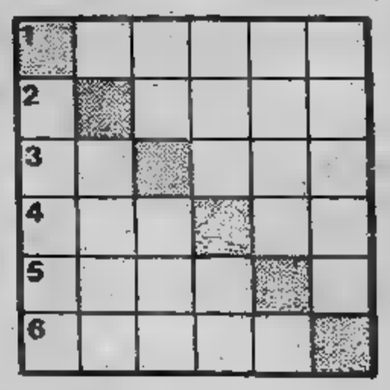

Diagonale

Scritte orizzontalmente le sei parole, nella diagonale in grigio si leggerà il [illegible] di un romanzo di Salvator Gotta.

1. In fondo al libro
2. [illegible] Pronto, svelto
3. [illegible] Ve ne [illegible] [illegible] bronzo e di ceramica
4. Distorsione... di vetro!
5. Non sempre è... competente!
6. Beone

La maschera sillabica

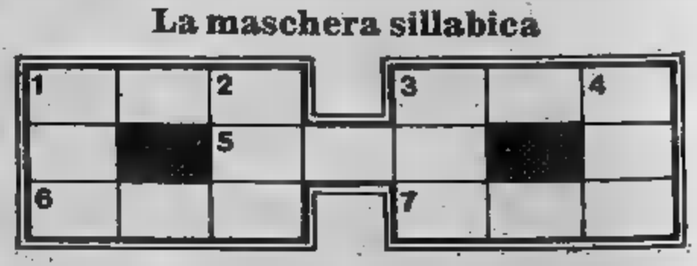

ORIZZONTALI: 1. Rumoreggiare - 3. Mitologico pioniere dell'aeronautica - 5. Ghiotto - 6. Riunisce la [illegible] [illegible] a sé - 7. Caduceo.
[illegible]: 1. Aquila [illegible] - 2. Precetto - 3. [illegible] interamente circondata dall'acqua - 4. Non [illegible] le hanno [illegible] posto!

SOLUZIONI — Diagonale: 1. Indice; 2. Alacre; 3. Pluto; 4. storta; 5. munta; 6. spugna. Nella diagonale: [illegible]. — La maschera sillabica - Orizzontali: 1. Frenare; 3. Icaro; 5. goloso; 6. tavola; 7. labile. Verticali: 1. fregata; [illegible] regola; [illegible] isola; 4. rotelle.

(Cavallo)

Sabato 29 - Domenica 30 febbraio 1980

week-end

STAMPA SERA

Supplemento al numero di Stampa Sera, 28 ... 1980 - Direttore responsabile Sandro Doglio

Bagnare l'ulivo nel vino

Primavera bagnata (per ora) ma allietata da un susseguirsi di sagre e di fiere dedicate al vino schietto e alla buona cucina. Per chi crede nel weekend come in un'occasione di cultura, anche la ricerca di antichi paesi che si adoperino ad ammannire manicaretti genuini (magari come attrattiva per far conoscere il loro patrimonio di architetture d'arte o di panorami suggestivi), l'incontro con cascine sperdute tra le colline dove nelle fresche cantine matura il vino e le vecchie bottiglie aspettano l'intenditore, la visita ad una fiera enologica che dia garanzia di serietà, può diventare un modo per meglio conoscere il cordiale Piemonte contadino.

Chi ha seguito lo sforzo di Asti per il Festival delle sagre e la Mostra del vino di marzo non potrà ora trascurare l'Alessandrino che si fa avanti con le valli del Borbera e del Curone, in attesa che Alba, la grande regina, apra le porte della sua Fiera dei vini di Pasqua. Perché Pasqua in Piemonte è rami di ulivo, ma anche vino, invito all'amicizia.

Questa settimana:

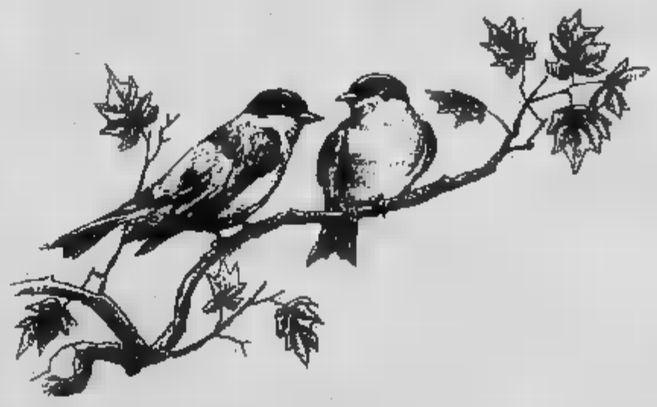

★ Fotografiamo il parco di Agliè (a *pagina VII*)

★ Trottola un gioco di primavera da ricuperare (a *pagina II*)

★ Nell'Alessandrino le Valli Borbera e Curone alla ribalta con la buona cucina (a *pagina II*)

★ Andiamo in campagna seguendo i suggerimenti di un pittore: Carlo Terzolo (a *pagina III*)

★ Tutti in bicicletta a Imperia (a *pagina VI*)

★ Sciare a Pragelato, il paese del miele (nel *paginone centrale* a colori)

★ Ad Alba arriva la Fiera dei vini di Pasqua (a *pagina VI*)

★ Vercelli prepara un aprile di musica, canti in piazza e risate (a *pagina VII*)

★ Asti presenta laudi medioevali nella chiesa di San Silvestro (a *pagina III*)

★ Sagra degli stoccafissi a Melazzo: una tradizione venuta dal mare (a *pagina II*)

★ E inoltre le gite e le iniziative della Regione, del Touring, del Cai, del Comune di Torino

Queste notizie (e molte altre), contenute nell'inserto compilato d'intesa con la Regione Piemonte («Orizzonte Piemonte»), sono state fornite dalle Camere di Commercio, dagli Enti del turismo, dalle Pro loco, dal Cai e da associazioni turistiche varie

Un'antica fiera e un palio fondato da Fra Dolcino

Ivrea: mucche e ramuliva Serravalle allena gli asini

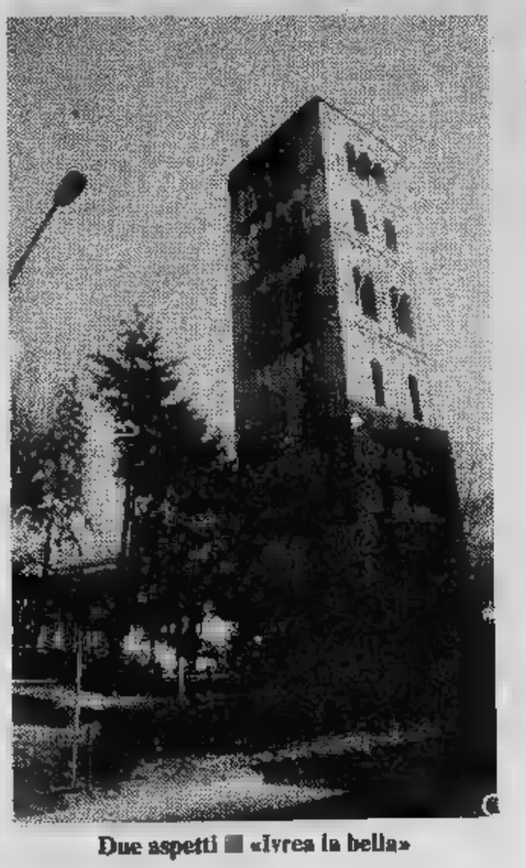

Due aspetti di «Ivrea la bella»

La «ramuliva», il ramo d'olivo benedetto ... della domenica ... Palme pre... Pasqua, a Ivrea per gli eporediesi ... insegna di ... delle più importanti fiere bovine del Piemonte.

Si tratta dell'antica Fiera del ramo d'olivo che si ripropone ogni anno come occasione d'incontro tra allevatori ... esperti ... razza piemontese e valdostana. Ad ... abbina una mostra-mercato agricola ed un'edizione speciale del mercato settimanale che offre, sulle bancarelle lungo il viale Montestella ... conduce al foro boario sede della rassegna bovina, i prodotti agricoli della ... na. Accanto ... verdura ... saranno per l'occasione ... mucchi di rametti d'olivo.

Serravalle Sesia, un paesino di cinquemila abitanti, un'economia che ruota principalmente attorno ... cartiera. «*deus ex machina*» nel bene e nel male dell'andamento finanziario del centro valsesiano, due settimane all'anno scende in piazza per scordare i guai che l'affliggono.

... fino al 7 aprile, infatti nel borgo posto all'imbocco della Valsesia, si corre il «Palio ... rioni», manifestazione che vive il momento magico ogni lunedì di Pasqua quando nel campo sportivo si svolge la «corsa degli asini».

E' una tradizione quella di lanciare i baldi quadrupedi (ognuno in rappresentanza di un quartiere cittadino) che, benché ripresa solo cinque anni fa, vanta una sua origine storica. Si racconta, infatti, che nel 1304 il minuscolo esercito dell'eretico Fra Dolcino, stabilitosi a Serravalle Sesia, trovò benevole accoglienza tra le popolazioni del luogo. Fu tale l'aiuto dato dai serravallesi ai seguaci di Fra Dolcino che il terribile brigante, in segno di gratitudine, prima di lasciare il centro valsesiano decise di indire un palio.

Della manifestazione si sentì però più parlare fino al ... quando ... riorganizzarono ... per festeggiare il passaggio ... feudo serravallese ... marchese Besso Ferrero a Francesco Salomone. Ma anche stavolta l'iniziativa ebbe vita breve; ... palio di edizioni e poi la corsa degli asini fu dimenticata.

Riscoperta in chiave moderna un lustro fa da ... gruppo di giovani, il Palio dei rioni è ormai entrato nel calendario delle principali manifestazioni che si svolgono nella ... del Rosa.

Il ... è stato suddiviso in cinque «feudi» (Scoiattolo, Lepre, Grillo, Falco e Volpe) e ciascun gruppo organizza degli spettacoli per autofinanziarsi.

Per questo fine settimana il programma prevede ... stasera nel Teatro Tenda di piazza Libertà uno spettacolo del rione Lepre e per le 21 di domani ... serata ... giochi tra le varie borgate. Infine, domenica, dopo l'elezione ... Capitano e ... mossiere si procederà alla lettura del proclama inaugurale, l'atto che ufficialmente dà il via alla «settimana pazza» di Serravalle Sesia.

Itinerari suggestivi (e ghiotti) nell'Alessandrino

«Trofie» e «stracci»: li offrono Grondona e Montecapraro

«Primavera in val Borbera e val Curone»: serie di itinerari suggestivi tra le bellezze del paesaggio, l'arte, la storia e la gastronomia del versante appenninico piemontese.

Anche questa volta (siamo alla quarta tappa questo attraente «tour») gli appuntamenti per il fine settimana due: sabato sera a **Grondona** e domenica alla frazione Montecapraro e **Fabbrica Curone**. In ambe le località è possibile pernottare in modo da trascorrere due giornate piacevoli a contatto la natura e la cucina di questi luoghi pressoché sconosciuti al turismo di

Per raggiungere Grondona si esce dall'autostrada al casello Arquata - Vignole, risalendo la valle del torrente Spinti per circa otto chilometri.

Da vedere in paese le chiesette romaniche dell'Annunciata e di Maria Assunta. Sono state restaurate di recente, per visitare l'intero domandare al parroco.

Dall'arte alla tavola. L'albergo-ristorante Taverna del Fungo (tel. 0143 680.238) attende sabato sera alle con un menù assai attraente in cui figurano i lumi locali specialità di tutta la zona, spiedini rustica e castrato della valle alla contadina. E «trofie» di castagne alla grondonese, che cosa mai? Per saperlo andare nel luogo d'origine di questa specialità dal nome oscuro.

Nelle caraffe saranno i vini dei colli tortonesi: Barbera e Cortese.

Chi vuole dedicare la mattinata di domenica a una bella passeggiata tra i rilievi pre-appenninici non ha che da pernottare a Grondona (la «Taverna» offre questa possibilità mila lire). Lo attendono trentina chilometri percorrere lentamente, assaporando ampi panorami e suggestivi scorci.

sale Grondona per ripidi tornanti lungo il fianco del monte Osesa sino a Roccaforte Ligure per scendere poi lungo la valle del Sisola fino a Pertuso. Di qui ci arrampica nuovamente sino a Borgo Adorno e Giarlo lungo uno dei tracciati che nel Medioevo collegavano le valli Borbera e Curone per scendere a Garadassi e risalire, voltando a destra, a Montecapraro (metri 828).

Un giro che vale veramente la ma salire scen- stimola l'appetito. ecco, alla fine del nostro peregrinare, venirci in soccorso l'albergo-ristorante Bracco (dove avremo prenotato telefonando 0131 78.827) un menù da capogiro: salumi, peperoni forno farciti, frittatine ripiene, ricotta dorata e poi polenta concia «stracci» alla montanara, stracotto al dolcetto, porchetta al forno e nodini piastra. C'è di che indurre al peccato di gola un santo ma anche i vini non scherzano: Gavi, dolcetto Ovada, di Volpedo del Monferrato.

La frazione Montecapraro fu, tutta l'alta valle, feudo dei Doria e Malaspina: l'attuale parrocchia è della fine del un precedente edificio venne distrutto una frana. Andando zonzo per la val Curone si possono visitare a Fabbrica le rovine antico castello e la pieve Santa Maria Assunta (risalente al 1000) che conserva all'interno pregevole statua lignea di Montecucco, Gavi.

La prossima settimana gli instancabili buongustai daranno appuntamento il giorno di Pasquetta a Borgo Adorno. Ad attenderli ci rà un bel castello e celebre formaggio caprino prodotto in paese.

Nelle Valli Curone (Alessandrino) si snodano itinerari suggestivi

Una tradizione che probabilmente è venuta dal mare

Sagra degli stoccafissi a Melazzo

Melazzo, a sei chilometri da Acqui Terme sulla sta per Savona, è, per tradizione, degli stoccafissi». Da tempo immemorabile si celebra una sagra di primavera che per protagonista questo pesce che, grazie all'abilità cuochi liguri, figura nelle ricette mezzo mondo.

Le origini della festa perdono in un passato lon- e oscuro: *«L'hanno inventata i nostri vecchi per divertirsi»* si dice in paese *«quando dalle nostre parti si faceva festa poco»*. Con tutta probabilità lo stoccafisso è arrivato dal mare lungo strade che oggi collegano l'Acquese Albissola e Savona, grazie agli stretti rapporti un tempo esistenti tra Liguria e Alessandri- e che tracciarono itinerari commerciali d'impor- europea.

Comunque sia, lo stoccafisso è oggi — gra- Pro Loco che ne ha riesumato qualche anno fa la tradizione — occasione per fare festa in compagnia di migliaia turisti che arrivano Piemonte: l'appuntamento per domenica.

Doverosamente ammollato, pesce viene cucinato in piazza in una decina paioli: ricetta quella genovese con olive, capperi e aglio. Attorno ai fornelli si avvicenda un manipolo di cuochi guidati dall'agricoltore Giovanni Galliano, 56 anni.

gli stoccafissi migliori non finiscono in pentola. Vengono lanciati, tra le grida e le acclamazioni della folla, su un percorso di circa metri intorno castello del paese. Una ga- insolita che richiede e astuzia: il gioco consiste nel compiere il circuito col minor di tiri.

A cimentarsi nella curiosa specialità ci anche signore: *«Lanciano grazia* — dicono gli "esperti" — *con migliore stile ma non riescono a raggiungere i risultati maschili»*. Per questo le classifiche sono due, premi, naturalmente stoccafisso d'argento.

Mentre svolge la gara (che ha inizio mattino) i pentoloni continuano cuocere i quintali che pronti verso le 16. Quasi sei di cottura per ricetta che entusiasma ogni anche i genovesi più esigenti.

stoccafisso e pittoresca gara lancio valgo- gita di fine settimana a Il paese offre, oltre all'attuale castello risalente e più volte rimaneggiato attorno cui si rincorrono i lanciatori di pesce secco, memorie storiche di cui però rimangono testimonianze visibili.

Al feudo Melazzo era Medioevo la fortezza di Montecrescente, un ottagono con quattro torri costruito promontorio al del torrente Erro con funzioni di avvistamento difesa da eventuali nemici che scendessero per la val Bormida. Questo fortilizio detto oggi la «Tinassa» la forma ricorda un capovolto.

paese si afferma che Edoardo II d'Inghilterra si rifugiò a Melazzo non prove certe: due iscrizioni indicano la dove avrebbe dimorato.

Alle radici del Piemonte

La trottola un gioco di primavera

modelli trottole e frullini

Se i giovani che loro tempo abbandonarono il gioco con la trottola sapessero ora la sua storia, così ricca e radicata nell'umanità, riprenderebbero ad arrotolarle attorno la cordicella («cördin», «fissela», «tarañeinna», «fil genöeis»,...) e le piazze e i marciapiedi popolerebbero di quarantenni che, ritrovato vecchio stile con «bèda» finale, darebbero spettacolo ai giovani e commuoverebbero gli anziani.

Non solo le evoluzioni hanno divertito coinvolto giovani adulti di più continenti, abbiamo testimonianze della esistenza nell'Iliade, Eneide poi fino al suo decadimento alla vigilia dei nostri Anni 50, attraverso epoche durante le quali conobbe significati magici, sportivi, religiosi, ma sempre tenne sua dimensione ludica.

La forma nei secoli si è articolata passando dall'originale cono (rimasta nel «picchio» romano col quale fu «stranomato» giocatore De Sisti), a quella panciuta a pera (come la «mongia» alessandrina che si richiama al monaco pasciuto), quella fusiforme e romboidale (dalla quale «strummolo» nell'Italia sud), a quella sferiforme. Altre conformazioni appartengono trottole avviare con indice e pollice e costituite dischi (bottoni, rotelle, dischi di cartone, pezzi di rocchetto da cucito, ecc.), trapassati da assi verticali a volte muniti di punte metalliche.

Altra cosa il paleo (o fattore o stornello), che si fa girare apposita sferza («... e 'l cristian non è giudeo, e trottola non è paleo...», canzoncina popolare contrari).

Anche se sono stati trovati modelli in terracotta e metallo, materiale da sempre impiegato stato bosso (Virgilio Persio la chiamano «buxum»), duro e resistente.

a luoghi tempi più vicini (nella nostra regione negli anni 20-30-40), presidente Viglione da bambino giocava con una trottola (al suo paese cuneese la chiamano «totò», dal tardo latino «tütula») di legno bosso, fatta a pera, con picciuolo, scanalature punta d'acciaio. Avere la punta di ferro era motivo dileggio canzonatura («...Però mal e farinél - l'ha la pönta nen d'asel» Tizio gaglioffo e furfante ha la punta d'acciaio). Fu questo in Piemonte il modello più diffuso.

Tanto per la cronaca il presidente Sanlorenzo giocò con la «görla» (nel Novarese), il presidente Salvetti con la «biriöla» (nel Canavesano) il sindaco Novelli si cimentò con la «sotöla» nelle vivaci vie del Borgo San Paolo. Già qui si la diversità nel definire quel giocattolo ruotante e ronzante che in Piemonte, oltre quelli già citati, gode di nomi diversi: «pirla», «gnöc», «pilöttöla», «vil'öttöla», «giröda» «füsa».

Specialmente in questo secolo la «sotöla» è rimasto un gioco schiettamente popolare e poco praticato da quelli che vestivano alla marinara; questi ultimi si svagavano con il Meccano n. 8, il Monopoli e le automobiline a pedali.

Le regole andavano dall'elementare gara di resistenza, al far uscire porzioni di terreno tracciate con righe (gioco detto «masél» o «masé» (macello), o cerchi (gioco del «serc» «cerc» o «circöl»). Alla fine c'era sempre il tentativo di spaccare la trottola del perdente («cöl stait söta»), con colpi portati dall'alto («bède», «lèche»,...). Colpi di riserva erano portati tenendo sulla mano la trottola girante e lasciandola cadere sul picciuolo di quella in penitenza nella buca («sót»). Spesso chi riusciva nell'intento poteva impossessarsi della punta se era d'acciaio.

I «farinéi» (giovinastri) giocavano far uscire da un piccolo cerchio le monete in palio o a farle capovolgere colpendole sul bordo. Ma i veri professionisti erano quelli che, tenendo sulla trottola in moto, riuscivano impossessarsi di quella rimasta sotto sempre con la stessa ; il tutto che cadesse o perdesse numero di giri prima di rimetterla terra. Proverbi come «Viré nà sotöla» (dimenarsi, darsi da fare), o «Esse lörd cöme nà sotöla» (storditi), testimoniano della presenza continua di questo gioco popolare che per tradizione iniziava con l'arrivo della primavera. Un bambino «sotöla» o senza «serc», senza «sciöpét», infelice ed emarginato. In un paese del «profondo nord» cuneese bambino fu sorpreso a giocare con la trottola sul sagrato chiesa ed il parroco gliela sequestrò. Quando la domenica successiva stava servendo messa, alle sollecitazioni del parroco che lo incitava ripetutamente a versare il vino, rispose: «... ti dàme la sotöla!».

Giovanni Perempruner

Voglia di Langhe e di Monferrato nella mostra di Terzolo

In campagna con l'«onesto» pittore che non dipinge le mucche con le ali

Perché non scegliere un itinerario ispirandosi a un quadro? La fornace di Castagnole - Pocapaglia e le sue cascine: una visita che è anche incontro con la gente che della terra vive

La mostra che c'è a Palazzo Chiablese, dedicata a Carlo Terzolo, è importante sotto molti aspetti. Tutto, ovviamente, perché è una mostra di bella e onesta pittura spiegano nel catalogo i vari critici che parlano della «*semplicità del linguaggio*» di Terzolo, dell'«*acutezza delle sue osservazioni del vero*» e paragonano il suo «*procedimento morale e stilistico*» a quello «*dei fiamminghi sommi*» concludendo che è eccessivo accostarlo a Brueghel il Vecchio, almeno in certi momenti particolarmente felici.

In secondo luogo, questa mostra è importante perché costituisce una risposta indiretta ma quanto mai persuasiva alle sparate demagogiche della subdola mostra sul «mondo e l'arte contadina» recentemente ospitata a Palazzo Madama: i contadini di Terzolo sono persone reali e non marziani ideologici, le campagne che essi lavorano e sulle quali sudano sono campagne autentiche e non inattendibili scene d'uno spettacolo di Brecht, gli strumenti che usano non escono da emblematici arsenali di armi improprie ma da normali e pacifici ripostigli di attrezzi agricoli.

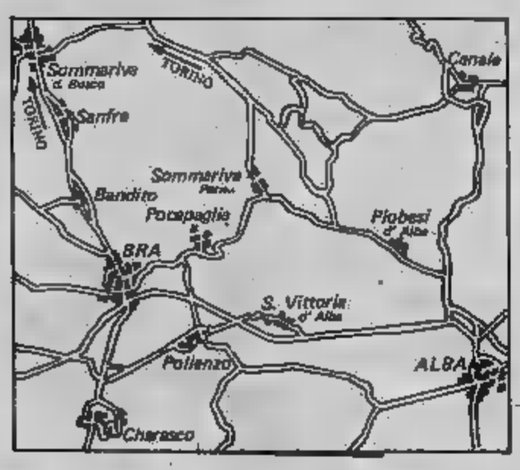

Come non cede ai richiami del populismo d'accatto, del querulismo e del vittimismo contadino di cui la mostra di Palazzo Madama ha fornito così illustri esempi, e non parliamo neanche del rovescio, il trionfalismo rurale e il festaiolismo uvaiolo e cerealicolo dell'epoca fascista, così Terzolo non si presta a rischiose operazioni di «trasfigurazione poetica» come sarebbe quella di mettere ali d'angelo alle vacche e becchi d'uccello alle spose.

Terzolo sa benissimo che Casalmonferrato non è Vitebsk e che quello che nella pittura di Chagall è tutto spontaneo e genuino sarebbe sforzato e falso nella sua. «*Non riuscirei mai a introdurre nei miei paesaggi una figura che vola*» — dice una testimonianza di Mario Lattes riportata nel catalogo — «*salvo che volessi rappresentarla nell'atto di spiccare un salto*». Perciò non esce dal seminato che gli è familiare. Dipinge quello che vede, i fronzoli, con amore e intelligenza e con sicurezza che «*la poesia è nelle cose*»

C'è però una ragione speciale per cui la mostra di Terzolo è importante anche per noi, modesti filastroccari delle delizie del *week end*. Ed è che ci ha messo addosso una gran voglia di Monferrato e di Langhe. Dove suggeriamo di fare una scappata uno di questi sabato-domeniche prendendo per guida, appunto, i quadri di Terzolo che di Langhe e di Monferrato se ne intendeva come pochi.

Ecco il caso che indichiamo una località o un'altra anche perché — cito Lattes dal catalogo della mostra — Terzolo «*i suoi paesi non li riprende mai dal vero, ma li combina di elementi partitamente raccolti*» che compongono a costituire il «*suo paese dell'anima*», cioè il più vero di tutti i paesi, il meno esposto alle ingiurie di un'edilizia impudente quanto scriteriata.

Il che non toglie che una puntata a Pocapaglia fra Canale e Bra, così appetitosamente descritta in quattro o cinque tele sia le più invitanti, sia di rigore. Quelle cascine (ammesso che ci siano ancora, il quadro è del 1938, speriamo bene), i verdi e i gialli di quelle colline erose meritano senza dubbio il viaggio, come dicono gli operatori turistici.

«Fornace» (1931, olio su tela): Torino, Rai-tv. Dal catalogo della mostra

Di cascine comunque se ne trovano ancora, e tante, sia nelle Langhe sia nel Monferrato. Sono il a eterna — si fa per dire — vergogna degli insulsi palazzinari che hanno incanaglito queste nobili colline con le loro melensaggini cementizie e — quale Dio di bontà potrà mai perdonarli? — hanno sostituito l'antico culto dei di terracotta dal muso aguzzo e la coda arricciolata con quello degli insipidi nanastri di Walt Disney.

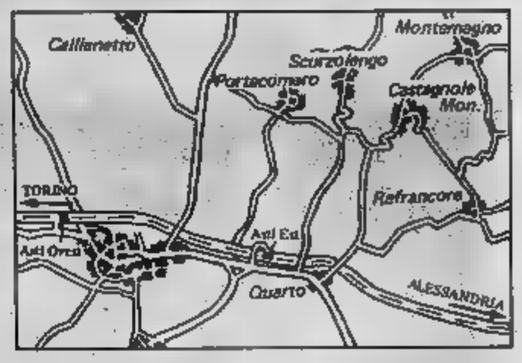

Consigliamo di non limitarsi a un'occhiata da fuori a queste cascine superstiti. Ma di scendere dalla macchina e, con modi urbani, domandare il permesso di fare un giretto sull'aia per osservare le logiche proporzioni degli edifici, l'un dell'insieme e, scendendo ai particolari, la armoniosa delle arcate fienili.

Non è opportuno proclamarsi invidiosi della «sana vita» dei campi: i contadini che su quei campi sudano e cristonano dal mattino alla sera fiutano l'ipocrisia lontano un e si fanno un'idea negativa dell'intelligenza del visitatore. Tanto più che quasi tutti, specialmente i giovani, non desiderano altro che meniche, vigne e erba per trasferirsi in città, a respirare smog e a lavorare alla Fiat. In ogni modo, se ci si sa comportare, una breve sosta in cascina oltreché fornire utili ragguagli sull'architettura spontanea, può portare a bagnarsi il becco con una bottiglia gentilmente, e insistentemente, offerta dal padrone di una di quelle bottiglie che si bevono solo in quelle circostanze, e non si trovano in commercio.

Un ultimo avvertimento. Non commettete l'errore di ostinarvi a parlare in dialetto col vostro ospite vi risponde in italiano. I contadini hanno il sospetto che gli si parli in dialetto nel dubbio che non capiscano l'italiano. Più o meno consapevolmente, giudicano «colonialistico» l'atteggiamento di chi si sforza di andargli incontro col dialetto.

«Inverno a Pocapaglia» (1939, olio su tela). Savona, privato. Dal catalogo della mostra

Fra le Langhe e il Monferrato non è difficile trovare fornaci. Ce ne di ben conservate e accoglienti, per quanto può essere accogliente una fornace: per esempio, quella di Castagnole Monferrato nella curva prima di affrontare l'ultima salita in vista del paese. Dopo aver guardato i quadri di Terzolo è moralmente obbligatorio andare a constatare se una persona come il pittore ha colto l'essenza poetica — diciamolo — di questi luoghi di lavoro.

Col catalogo della mostra di Terzolo alla mano battete le campagne alla ricerca di attrezzi di cui si s'è stupidamente perduta la memoria: la forma del calzolaio, per esempio o, passando ai giochi, la trottola.

Accontentatevi di guardare con rispetto e, se proprio volete, con una punta di nostalgia. Fatevi un buon pranzo con bollito e bagnetto verde, e beveteci su un paio di bottiglie. Voltate la macchina e tornate a visitare la mostra di Terzolo a Palazzo Chiablese. Avrete impiegato bene il vostro settimana.

Gigi

Una originale iniziativa per il ricupero culturale di un rione

Asti: laudi medievali a San Silvestro

In occasione della settimana santa, Asti ripropone una singolare forma di rappresentazione teatrale: le laudi sulla vita di Cristo.

Mercoledì sera, spostato l'altare, il presbiterio della chiesa di San Silvestro si trasformerà in un palcoscenico sul quale una ventina di attori professionisti in costumi d'epoca faranno rivivere le antiche forme di «passione» che venivano rappresentate un tempo sui sagrati delle chiese. Un teatro vivo e popolare, laico nonostante il tema, cui si rifanno alcune tra le più moderne forme di espressione teatrale.

L'iniziativa di quest'anno alla seconda edizione dopo un esordio che registrò grande interesse e partecipazione di pubblico: la si deve al comitato per il Palio del rione San Silvestro.

Spiega Sergio , direttore del comitato: «Con le laudi intendiamo proporre un recupero delle componenti sociali e culturali del rione: Asti ha una tradizione teatrale antica che è riscoperta per conoscerci meglio. Come momento spettacolare il Palio è validissimo ma può rimanere un fatto isolato».

Oltre laudi astigiane, il rione San Silvestro propone ormai da quattro anni una singolare rievocazione storica che tiene alla fine di maggio sulla piazza di Grazzano.

L'epoca in cui si collocano le laudi presentate mercoledì sera (l'appuntamento è per le 21 ma è meglio arrivare con mezz'ora di anticipo per trovare posto e agli ultimi preparativi) non è quella in cui visse Cristo ma il XIII secolo, periodo in cui queste forme teatrali ebbero origine e sviluppo. Nella rappresentazione tutto è riferito al medioevo: i costumi — che sono quelli utilizzati per la sfilata del Palio, tipici della ricca borghesia cittadina di quell'epoca — alle musiche della polifonia gregoriana, all'impostazione teatrale. La rappresentazione si svolge in nove quadri in ciascuno dei quali si rappresenta uno dei «misteri» della vita di Cristo, collegati da letture di testi danteschi tratti dalla e dalla Nova.

E' l'occasione per una serata diversa, alla riscoperta di un aspetto ancora vivo del nostro passato della suggestione dei testi e delle musiche medievali.

E' offrire l'insolito palcoscenico per le e la chiesa di San Silvestro che si trova in via di fianco all'Archivio di Stato. La chiesa è ricostruzione settecentesca di un edificio sacro assai più antico che la tradizione vuole consacrato nel da Papa Urbano II insieme alla prima cattedrale

Per raggiungerla si può posteggiare l'auto in piazza Alfieri e risalire a piedi la prima strada a sinistra di fino a piazza Medici, dove sorge la famosa Torre Troyana.

Una stazione della Val Chisone c

Pragelato: sapore ant e speranza di un avven

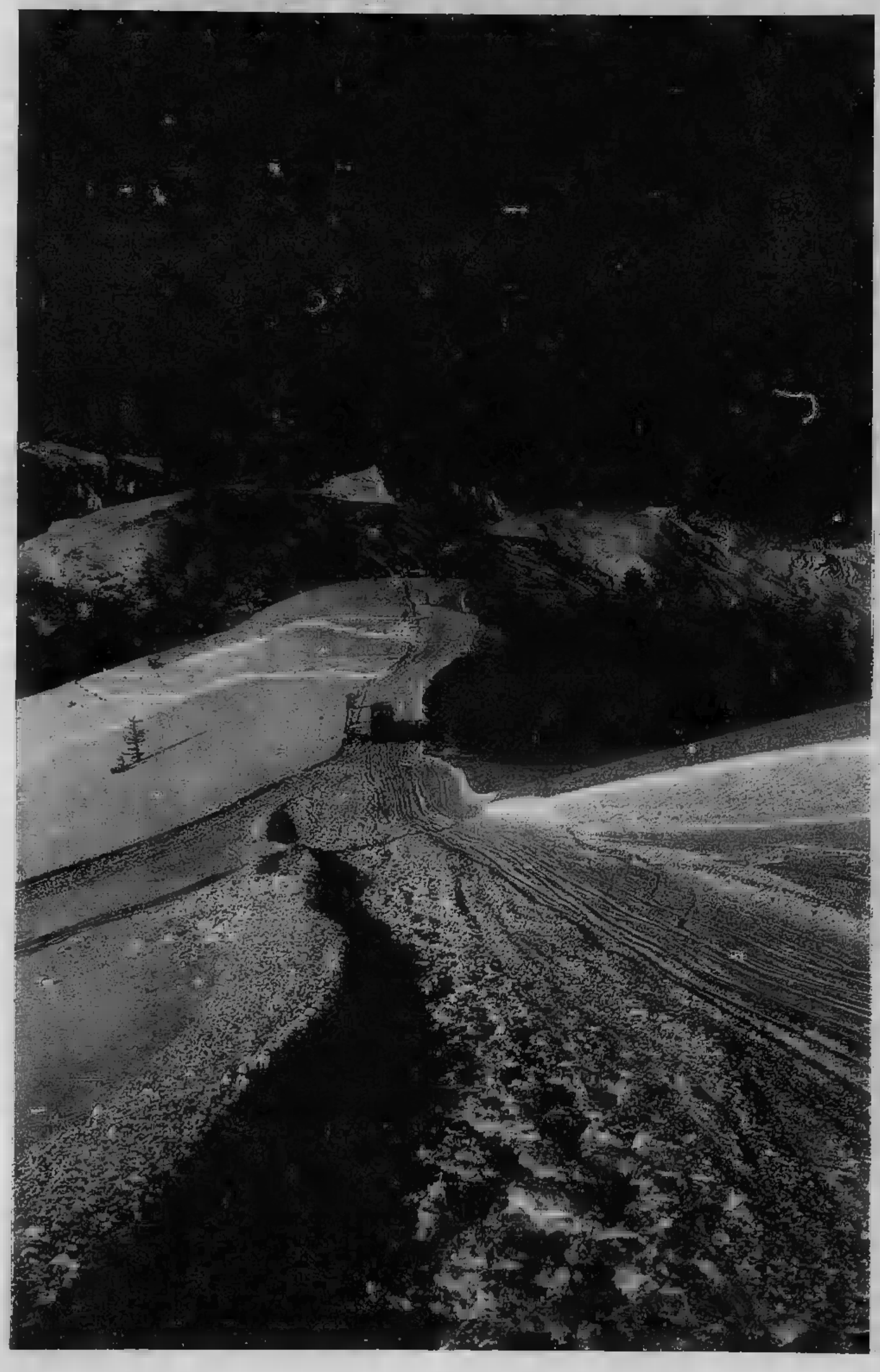

chilometri da Torino, Sestriere e 30 da Oulx, nella Val Chisone si trova Pragelato.

Località montana dalle grandi possibilità, Pragelato non ha ancora oggi sfruttato appieno il suo potenziale comprensorio sciistico. Il primo impianto — allora si trattava di cabinovia — è sorto quindici anni fa. Da allora, però, la stazione avuto quello sviluppo e acquisto quell'importanza che le competerebbero. I pendii ridosso dei quali si trova sono estremamente favorevoli alla pratica dello sci ma sono ancora pochi gli impianti di risalita.

Poca, soprattutto, la ricet- alberghiera. Esiste un solo piccolo albergo con una trentina di posti letto, mentre invece si trovano ancora molti appartamenti da acquistare o affittare. Se da una parte questo è grosso handicap per l'afflusso turi- e permanente periodico, o semi permanente, c'è però l'assoluta certezza di ritrovarsi in un ambiente che ha conservato intatto il di montagna, inteso nel senso più totale.

Adagiata in della valle, su falsopiano, con vaste pinete in prossimità e prati a pendio, Pragelato luogo ideale per trascorrere serene riposanti, per cerca la pace

Quando eravamo giovani «Pradzalà» — è così che viene chiamata nel *patois* vallata — richiamava subito alla mente dorati barattoli di miele. Ed è ancor oggi patria dolce nettare, perché numerosi sono gli apicultori che a Pragelato lo producono, profumandolo di fiori ed erbe alpine di cui la è ricchissima. Le stesse che vengono adoperate per confezionare essenze aromatiche e medicinali noti in tutto il mondo.

In Pragelato è viva la tradizione folcloristica che si trova nei caratteristici costumi e nell'antico *patois* della gente del luogo, sfumature e tratti particolarissimi che conferiscono all'ambiente nota di romantica e suggestiva poesia alpina.

La stazione invernale è stata, tanti anni fa, patria valdese. Poi, quando oltre un secolo fa vi è giunto il cattolicesimo, sono stati molti i pragelatesi ad espatriare. Alcuni in Germania dove hanno portato la caratteristica bonomia della gente nel luogo. Tanto che, alcuni anni fa Pragelato si è unita in gemellaggio con un paese tedesco dal quale giungono in vacanza, ogni tanto, comitive di studenti.

E' stata una cabinovia, quella del Clot della Soma, il primo impianto di risalita costruito a Pragelato, poi trasformata in moderna seggiovia nel 1978. Tre gli skilift, ancora sufficienti — ma per poco — a smaltire l'afflusso turistico della stazione specie nei giorni festivi: il piccolo «Baby», il Maidette ed il Belotte, che sale al Colle del Piz a quota 2800.

Servita da circa 38 chilometri di piste, Pragelato è meta di sciatori provenienti stazioni vicine, soprat-

tutto primaver viene l'epoca del sta». La località è posizione invi discese più belle stosa neve di marz le convergono pr Dal monte Banche striere si scende Mouche. In Val Tr pianoro di incor bellezza paesaggi quale si trova ar stupendo anello Oppure ci cala su ginabili *plateaux* s do da Sauze d'Oulx Genevris e arriv sullo stradone che lato porta a Sestrie

Mancano in eff impianti sono getto irrobustime rete di risalita: è in visto un raddoppio lift Maidette e la co di una seconda che da Patte Mou a Gouro da dove raddoppio succitat razione è prevista p quindi breve scad la gioia degli scia hanno eletto la pi zione satellite qua preferita.

Il costo degli in estremamente c ma la qualità delle della ha invidiare alle sta maggior prestigio. giorni feriali l'abbo giornaliero costa re mentre per i gio tivi e festivi sale — pare eccessivo — a Molto economico, q re dello sci a Prag

he piace agli sciatori di primavera

ico di miele
ire turistico

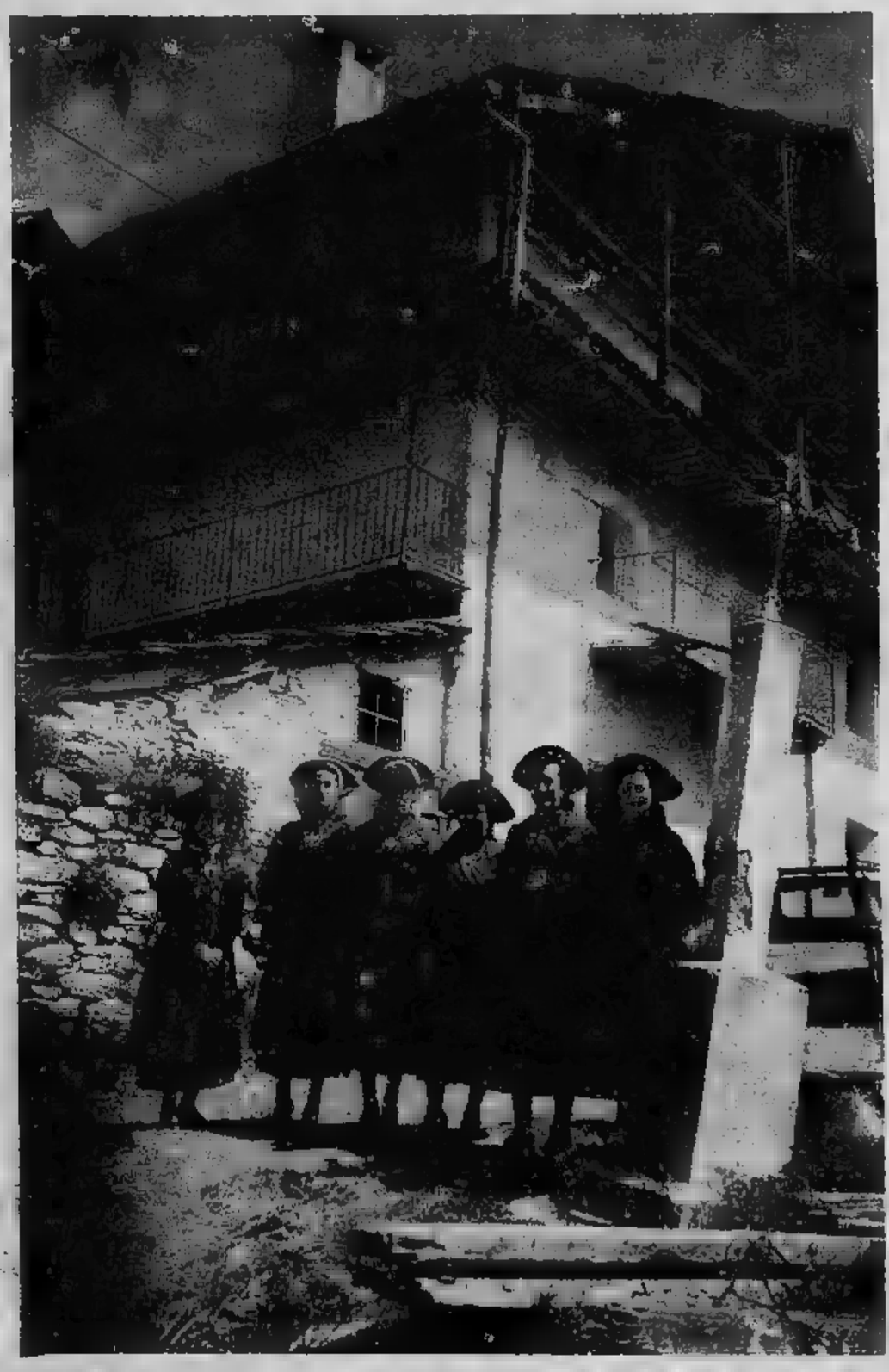

quando fuoripiituata in abile: le illa cro- ed aprioprio qui. ta di Se- Patte ncea, iparabile tica sul bhe uno l fondo. inimmaavalcanil monte ndo fin Prage- tti altri in proti della fatti predello skiitruzione seggiovia he salirà partirà, il . L'opeer il 1981, per tori che cola staile meta

pianti è ontenuto discese e liente da zioni di Durante i namento 6000 lini preferia ci 8000 lire. indi, fatlato, co-

moda da raggiungere in appena un'ora di auto contare che i soci altri sci club possono usufruire un ulteriore sconto di 500 lire (sabato e domenica) mentre vengono praticati sconti ancora più consistenti durante le settimane bianche, le giornate della neve, alle scolaresche.

Come abbiamo detto, il male di cui soffre Pragelato una quasi inesistente capacità ricettiva carattere alberghiero: albergo, il «Passet», dispone di mere per trenta posti letto. Ma per i giovani che sanno fare meno del confort, esiste sorta di ostello della gioventù, capace di ricevere 180 ospiti. Si aspetta inoltre che la Pratur, un'immobiliare che ha molto costruito a Pragelato, decida di erigere un albergo a più livello e ad elevata capienza. Solo così Pragelato potranno giungere comitive stranieri organizzate agenzie viaggio uniche in grado di apportare linfa vitale alle attività commerciali della stazione. Le 5000 persone che bene o male riempiono appartamenti dei condomini già esistenti nel fine settimana possono certo mantenere in vita la stazione nei pe- infrasettimanali non festivi.

I prezzi dell'Albergo Passet prevedono l'esborso di 20 mila lire per la pensione completa in camera bagno e mila per dotata di servizi. Le settimane bianche vengono organizzate soltanto per gruppi almeno 15 persone: che divertimento ritrovarsi con numerosa compagnia amici simpatici, quasi padroni dell'albergo, si riesce a metterla insieme.

Vi sono naturalmente piccoli ristorantini e trattorie: «Week end»; la Trattoria dell'Assietta; il ristorante dello stesso albergo; la Locanda della Posta; la locanda Scudo di Pagila (che funanche da pizzeria); il ristorante La Greppia a Plan (una borgata tra Pragelato Sestriere), nomi che riportano indietro nel tempo quando ancora lo sci era fatto di grandi salite a piedi di brevi ma entusiasmanti discese.

Non mancano a Pragelato due negozi di articoli sportivi, una farmacia all'ambulatorio medico, un grande negozio di prodotti Albergian. C'è scuola diretta da Marco Matheoud, affiancato da un altro maestro stabile e, nei weekend, quelli che provengono dalla città e dalle zone vicine.

Per soltanto poltrire restano grandi passeggiate e di lo sfogo un ballo nella discoteca «Il Mulino». «*Forse* — dicono nella stazione — *avessero costruito qualche appartamento in meno ma un albergo un paio di impianti in più, Pragelato sarebbe più nota e più frequentata*». Ma non è mai tardi. Meglio godersi per poco forse, la tranquillità così rara da trovare altrove.

g. d. e.

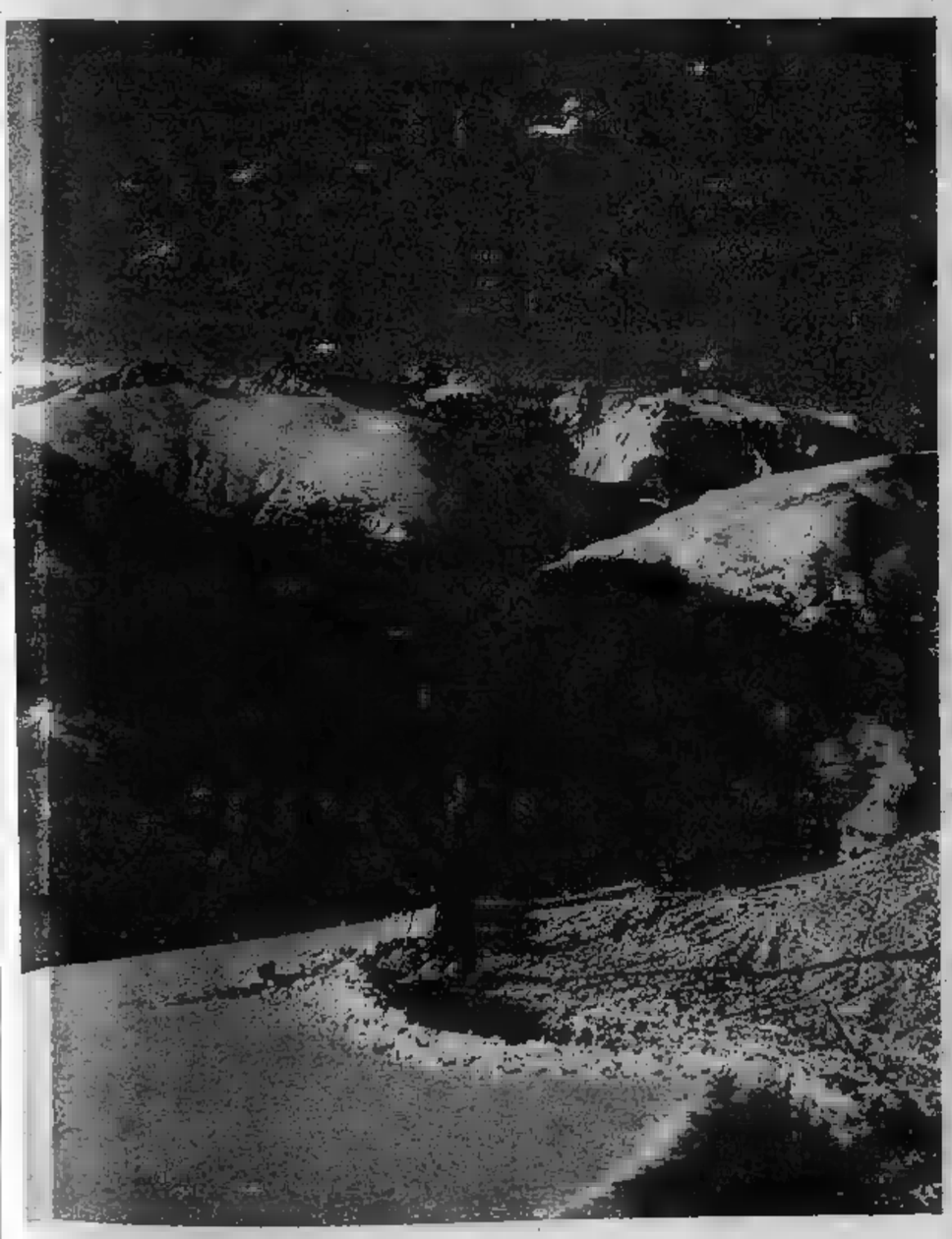

Riscoprire la città senza fretta e in allegria

Imperia in bicicletta

Tutti in bicicletta domenica prossima a Imperia. E' in programma, in mattinata, la prima edizione di una «pedalata» di 17 chilometri, non competitiva e su tragitto pianeggiante, che il Gruppo sportivo Pedale Imperiese ha organizzato in collaborazione con il quotidiano *La Stampa* sotto il patrocinio del provveditorato agli Studi, dell'amministrazione provinciale, dell'Azienda di soggiorno e del Coni di Imperia.

Il ritrovo è fissato tra le ore 9 e le 10 sulla spianata di Borgo Peri, a Oneglia. Da qui la partenza.

Questo il percorso, che attraverserà tutti i rioni cittadini: Borgo Peri, via Serrati, piazza Calvi, via Agnesi, via Magenta, via XXV Aprile, via Garessio, via Don Abbo il santo, via della Repubblica, via Argine sinistro, via Argine destro, via Trento, via Matteotti, via Cascine, corso Garibaldi, via [illegible] via [illegible] via Pirinoli, viale Matteotti, via della Repubblica, piazza Dante, via Belgrano, piazza De Amicis, via de Geneys, via Doria, Borgo Peri.

L'arrivo è previsto per le 11,30-12. Ai concorrenti che ultimeranno la prova verrà consegnata una medaglia ricordo, coniata per l'occasione. Sono inoltre in palio trofei, coppe, targhe, medaglie e pubblicazioni sportive, mentre, ai concorrenti più giovani, saranno offerte 10 «Guide dei ragazzi» del Piemonte e della Liguria, distintivi.

La manifestazione è aperta a tutti. Qual è il suo scopo? Lo illustra Alfredo Butelli, presidente del G. S. Pedale Imperiese: «*E' quello di invitare la popolazione residente e i turisti a servirsi di un mezzo salutare e economico, e poco inquinante, come la bicicletta, per riscoprire la città, senza fretta e in allegria. E' un viaggio per Imperia, compiuto sotto un profilo diverso, che sfugge a chi è abituato a percorrerla in macchina o in autobus, distrattamente. Sarà un'occasione per notare scorci inconsueti, ammirare vedute insolite. E amare un po' di più questa città*».

Le adesioni sono fioccate numerose anche da Sanremo. San Lorenzo al Mare, Diano Marina, San Bartolomeo al Mare e Cervo Ligure.

Da domani sino al 7 aprile

A Dolceacqua gran parata dei vini liguri

Vini in rassegna a Dolceacqua. La seconda Mostra enologica della Liguria di Ponente di [illegible] dato prossimo a proseguirà sino al 7 aprile. La rassegna, organizzata [illegible] della Comunità [illegible] interessa [illegible] Ventimiglia, è finanziata dalla Regione Liguria, dall'Amministrazione provinciale e dalla [illegible] di commercio di Imperia, con la collaborazione di enti locali, comunità montane, consorzi di comuni e istituti bancari.

Un convegno di esperti e produttori inaugurerà la manifestazione che, alla prima edizione, fra il dicembre 1978 e il gennaio 1979, aveva riscosso [illegible] lusinghiero successo.

Al pomeriggio, prenderà il via la mostra. E' l'avvenimento più interessante, per i numerosi turisti, presenti in zona per il weekend. Sarà possibile degustare e acquistare Vermentino, Pigato, Ormeasco e Rossese. Sono le [illegible] della nostra produzione.

«Per chi ancora non conosce questi vini che non hanno nulla da invidiare a quelli più famosi, è una occasione da non perdere», *commenta Ugo Romagnone, presidente del comitato promotore.* [illegible] possibile anche compiere [illegible] verifica sulla qualità di tali prodotti».

Una bottiglia di Rossese genuino [illegible] può costare meno di 2500-3000 lire. Dicono pertanto i viticoltori di Dolceacqua: «Il [illegible] che viene messo in vendita a prezzi di gran lunga inferiori a poco più di mille lire la bottiglia, non può [illegible] autentico». s. de.

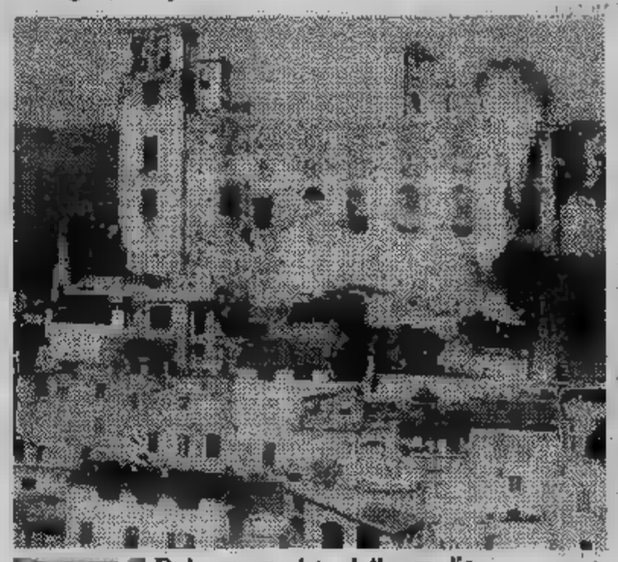

[illegible] Dolceacqua visto dalle «medie» (Dalla Guida dei ragazzi per la Liguria)

Dal Barbera astigiano ai grandi vini Doc presentati alla «Fiera di Pasqua» ad Alba

Si chiude domenica la Mostra-mercato dei vini della «luna di marzo» organizzata dalla Camera di commercio di [illegible] nel [illegible] lone di piazza Alfieri.

Una mostra d'impegno, che in [illegible] periodo di crisi [illegible] mercato, si è proposta [illegible] battere con la genuinità del prodotto la concorrenza sleale di chi vende vino adulterato [illegible] presso.

In una rassegna di vini da tavola è naturale che abbia fatto [illegible] parte [illegible] leone il Barbera, quel vino del Monferrato che quest'anno è al acentro di una grande campagna promozionale.

Ed ecco [illegible] secondo elenco (il primo è stato pubblicato venerdì scorso) [illegible] produttori premiati alla Mostra:

Ghignone Aldo, Vinchio, casc. Garbuggia, fraz. Noche, tel. 0141 95.914 950.114; **Gonella Candro**, Antignano d'Asti, fraz. Gonella, tel. 0141 68.205; **Gonella & Ruscalla**, Asti, via Pietro Micca 32, tel. 0141 58.220/53.426; **Gonella Vincenzo fu Carlo**, Antignano d'Asti, fraz. Gonella, tel. 0141 68.205; **Gonzelino Sergio**, Costigliole d'Asti, Bricco Lu, tel. 0141 966.134; **Graziano Giuseppe**, Vigliano d'Asti, via Duca d'Aosta 14, tel. [illegible] 953.097.

[illegible] **Vico Enrico**, Montegrosso d'Asti, fraz. Tana 8, tel. 0141 956.137; **La Giardina, Az. Agr. di Grasso Amedeo e Figli**, Calosso, fraz. Gherzo, tel. 0141 853.307; **Maggiora Alessandro**, Refrancore, fraz. [illegible] 3, tel. [illegible] 67.112; **Maggiorotto Guido**, Asti, fr. San Marzanotto 232, tel. 0141 353.337/33.183; **Marchese Ercole**, Aramengo, fraz. Gonengo, tel. 0141 489.171; **Margarino Claudio**, Portacomaro, via S. Pietro 34, tel. 0141 202.202; [illegible] **sano Mario**, San Martino Alfieri, via Fagnani, tel. [illegible]41 976.1031; [illegible] **Primo**, San Martino Alfieri, via Aldo Massano 27, tel. 0141 976.149; **Massasso Adolfo e Figli**, Isola d'Asti, fraz. Repergo, tel. 0141 958.436.

[illegible] **Giancarlo**, Cossombrato, via Umberto I 8, tel. 0141 40.435; [illegible] **Luigi**, Montegrosso d'Asti, via XX Settembre 15, tel. 0141 953.012; **Montanella Francesco**, Revigliasco, [illegible] Mongogno 2, tel. 0141 353.419; **Monticone Mario**, Viarigi, via XX Settembre 40, tel. 0141 61.051; [illegible] **chio Aldo**, Antignano d'Asti, fraz. Perosini 40, tel. [illegible] [illegible] **Nebiolo Claudio**, Castagnole Monferrato, fraz. Valenzani, tel. 0141 293.304; N[illegible] **Ernesto**, Tigliole, Valperosa 10, tel. 0141 667.136; **Occhetti Adolfo**, Montegrosso d'Asti, via Bricco Papa 7, fraz. Tana, tel. [illegible] 956.139; **Olivieri Berto, Bruno**, Case Sparse 3, tel. 0141 764.197.

[illegible] Bruno, via [illegible] Sparse 11, tel. 0141 764.197; **Paltro Giuseppe**, Calosso, val Calosso 4, [illegible] 853.374; [illegible] **Guido**, Calosso, via Agliano 8, tel. 0141 853.210; [illegible] **Piero**, Agliano d'Asti, fraz. Salere 40; **Parola Giovanni**, Isola d'Asti, fraz. Repergo; **Peracchio [illegible] Luigi e Figlio**, Moncalvo, via Vairo Menga 6, tel. 0141 91.473; **Poggio Vittorino**, Isola d'Asti, Bricco S. Giovanni 1; **Poglio Roberto**, Castelnuovo Calcea, via Brofferio 27, tel. [illegible] 957.140; **Porrino** Armando, Montegrosso d'Asti, fraz. S. Stefano, tel. 0141 956.159; **Porrino Giulio**, Costigliole d'Asti, fraz. Madonnina, tel. 0141 96.306.

Porta Piero, Montemagno, via Princi[illegible] Jolanda 112, tel. 0141 63.401; **Prato Erminio**, Agliano d'Asti, casc. S. Zeno, via Lovetta 4, tel. 0141 954.190; [illegible] Motta [illegible] Costigliole, tel. [illegible] 969.137; [illegible] **Marziano**, Asti, Valle Tanaro 54, tel. 0141 32.357; **Raviola Remo**, Asti, fraz. Castiglione 51; **Roagna Giovanni Pietro**, Calamandrana, fraz. Valle S. Giovanni 43, tel. [illegible] [illegible] **Roero Vittorio**, Montegrosso d'Asti, via Zucchetto 4, tel. 0141 956.160; **Ronco Vincenzo & Figli**, Moncalvo, piazza Stazione 24, tel. 0141 91.104; **Rosso Giovanni**, Agliano d'Asti, piazza Roma 1, tel. 0141 954.006; **Rosso Riccardo**, Costigliole d'Asti, fraz. Bionzo

Rovero F.lli, Asti, fraz. [illegible] Marzanotto, tel. 0141 32.460; **Scaglione Aldo**, Calosso, fraz. Castagna Bassa 2; **Serra Carlo**, Agliano d'Asti, strada Fornaci Stazione 25, tel. 0141 954.127; **Serra Francesco**, Calosso, via Belletta 1, tel. 0141 853.455; [illegible] **cardi Bruno**, Montegrosso d'Asti, via Monterotondo; **Sobrino Renato**, Castagnole Lanze, fraz. Rivella, tel. 0141 877.133; **Spessa Bolla Giuseppe**, Asti, via Brovardi 61, [illegible] [illegible] 211.670; [illegible] **Elio**, Agliano d'Asti, Vianoce 30, tel. [illegible]41 954.241.

[illegible], Grazzano Badoglio, piazza Cotti 17, tel. 0141 925.110; **Tenuta Carrel S.n.c.**, Calliano, strada Montersone 9, tel. [illegible] 928.227; **Tenuta agricola «La Gosa» di [illegible] Giancarlo**, Canelli, reg. Monforte, tel. [illegible] 81.078; **Trinchero Mario**, Castagnole Lanze, fraz. Piani; [illegible] **lo [illegible] & Franco**, Asti, Montemarzo [illegible] tel. 0141 352.559; **Valle Filippo**, Montiglio, fraz. Stura, tel. 0141 44.104; **Valle Luciano e Bruno**, Vigliano d'Asti, fraz. Sabbionera 34, tel. 0141 953.525; **Vercelli Alessandro**, Castelnuovo Calcea, [illegible] Marconi 10, tel. 0141 957.133; **Verrua Renzo**, Scurzolengo, fraz. Gioia 13, tel. [illegible] [illegible]; **Viplana Ernesto**, Viarigi, [illegible] Roma 36, tel. 0141 61.010.

[illegible] appena Asti avrà chiuso la [illegible] mostra, [illegible] subito [illegible] buon vino piemontese «risorgere», cioè ricomparire in vetrina nella «Fiera del vino di Pasqua» di Alba.

Alla rassegna langarola — quest'anno [illegible] sua [illegible] edizione — [illegible] presentata nel modo più completo possibile [illegible] realtà enoica delle colline che ad Alba fanno degna corona, spaziando dalle terre di Mondovì e Dogliani, attraverso Barolo, Diano, Canale, Govone, Barbaresco, fino a Santo Stefano e Cossano Belbo.

L'iniziativa si terrà ad Alba dal 4 al 9 aprile. [illegible] palazzo comunale. La Fiera è aperta ai produttori della provincia di Cuneo per i vini a denominazione di origine controllata (Doc), che hanno terminato il periodo prescritto di maturazione, cioè Dolcetto delle Langhe Monregalesi, di Dogliani, di Diano d'Alba, di Alba annata 1979; Barbera d'Alba e Nebbiolo d'Alba annata 1978; Barbaresco annata 1977; Barolo annata 1976; Moscato d'Asti e Asti Spumante. Vini cioè nel pieno della fragranza, della vivacità, della giovinezza. L'occasione è importante per i produttori e per i consumatori perché i vini sono severamente selezionati da apposite commissioni. Le aziende selezionate vengono elencate nel «catalogo».

La manifestazione rimarrà aperta per il pubblico per i giorni 5-6-7; per gli operatori del settore i giorni 8 e 9 aprile.

Riscoprire (anche con fotografie) alberi e acque del Piemonte

A caccia di immagini verdi: Agliè

La primavera è arrivata: è ora di dedicarsi alla scoperta del Piemonte verde. Oggi in Piemonte sono «verdi» 35 milioni di metri quadrati e ogni cittadino ha a disposizione 28: una cifra di tutto rispetto. La «politica dei parchi» della Regione comincia a dare buoni frutti.

Ricordiamo intanto che è sempre di attualità l'invito della Regione a fissare in fotografia gli aspetti più belli dei parchi e delle aree protette: le migliori saranno poi raccolte in un libro.

Questa volta andiamo a caccia di immagini nel Canavese.

Prima tappa della gita è *Agliè* raggiungibile da Torino attraverso Leini, San Benigno e Feletto. Qui il castello eretto nel 1775 dal duca del Chiablese con gli annessi giardino e parco offrono all'obiettivo spunti suggestivi.

Il paese sorge sul pendio di un terrazzamento naturale ed è degna cornice all'imponente mole del castello che si affaccia su una piazza cui si giunge attraverso una via porticata; l'ambiente è integro e permette scorci d'insieme in cui collocare lo storico edificio e le masse di alberi che lo circondano. Scendendo per un viale alberato si ha una bella visione della facciata posteriore del castello prospiciente il grazioso giardino; sull'altro lato della strada una fontana con gruppi statuari circondata da un'esedra annuncia l'ingresso del parco che si estende per oltre un chilometro su una superficie di quattordici ettari.

Il terreno impermeabile ha permesso la realizzazione di un piccolo lago artificiale con imbarcadero dal quale si dipartono canali sotterranei che, attraversando tutto il parco, alimentano le fontane monumentali. Non mancano occasioni per belle immagini che illustrino i valori estetici del complesso inserendone i particolari architettonici nella cornice di verde: i giochi di luce dell'acqua e i riflessi delle statue che raffigurano soggetti mitologici e animali acquatici riprese da diverse angolature; il contrasto tra i giganteschi sempreverdi e i nudi spogli; singolare può essere l'accostamento di figure umane al paese alla pomposità del barocco per ricordare la sopravvivenza della comunità rurale alla nobiltà che costruì per sé un complesso che ora è patrimonio di tutti.

Pochi chilometri attraverso San Giorgio, Montalenghe e Orio e si arriva a *Candia*. Il lago, collocato nel grandioso anfiteatro morenico dovuto all'opera del ghiacciaio della Dora Baltea, è (come quello di Viverone, sempre nel Canavese) avanzo di una serie di specchi d'acqua un tempo assai più vasti. Oggi ha una superficie di poco più di due chilometri quadrati ed è inserito in un'ambiente naturale di grande bellezza, circondato da boschi e chiuso a Sud da un'arco di colline.

Anche qui il fascino dell'acqua e dei suoi riflessi e giochi di luce fornisce materia per belle immagini; i più pazienti e fortunati (nonché muniti di potente teleobiettivo) possono sperare di fotografare qualche esemplare della ricca fauna lacustre costituita da airavole, fischioni, folaghe, nitticore, nibbi neri, gabbiani reali e martin pescatore.

Più facile «catturare» l'immagine di una flora ricca di specie molto interessanti e tipicamente palustri e illustrare il piccolo lago sullo sfondo della morena e del paese.

Ed ecco il regolamento del concorso: il concorso è aperto a tutti; la partecipazione è gratuita. Sezioni: a) stampe in bianco e nero, formato minimo cm 18x24; b) diapositive a colori, formato minimo mm 24x36. Ogni fotografia (stampa o diapositiva) deve essere (sul retro o sul telaietto), il nome, cognome e indirizzo dell'autore e luogo, data e titolo della ripresa.

Ogni fotografia dovrà essere caratterizzata da aspetti tipici della flora, della fauna, del paesaggio e della cultura locale.

Le opere dovranno pervenire entro e non oltre il 30 aprile 1980 a: Regione Piemonte - Assessorato alla Pianificazione del territorio e parchi naturali - Concorso fotografico «Parchi naturali del Piemonte, piazza Castello 165 - Torino». Per informazioni telefonare 011 5717.2127.

Per il turismo nell'Astigiano

L'Ente provinciale per il Turismo di Asti ha realizzato tre nuove pubblicazioni: un opuscolo sul «Calendario delle manifestazioni di Asti e provincia»; *un altro con l'elenco di tutti i ristoranti, e un dépliant sul «Gruppo degli sbandieratori e Palio di Asti».*

Per il «calendario» l'ente ha ricercato e notizie sugli avvenimenti che si svolgeranno nel 1980

Nell'elenco dei ristoranti ci sono tutti i 339 esercizi di Asti e provincia che mettono insieme 40.435 coperti. Nella presentazione l'opuscolo informa che «molti di questi ristoranti sono esaltati da famose guide nazionali e internazionali con le simboliche forchette, cappelli da cuoco, soli e stelle».

Per il Gruppo degli sbandieratori il testo del dépliant è stato redatto in quattro lingue: francese, tedesco e inglese, oltre, s'intende all'italiano.

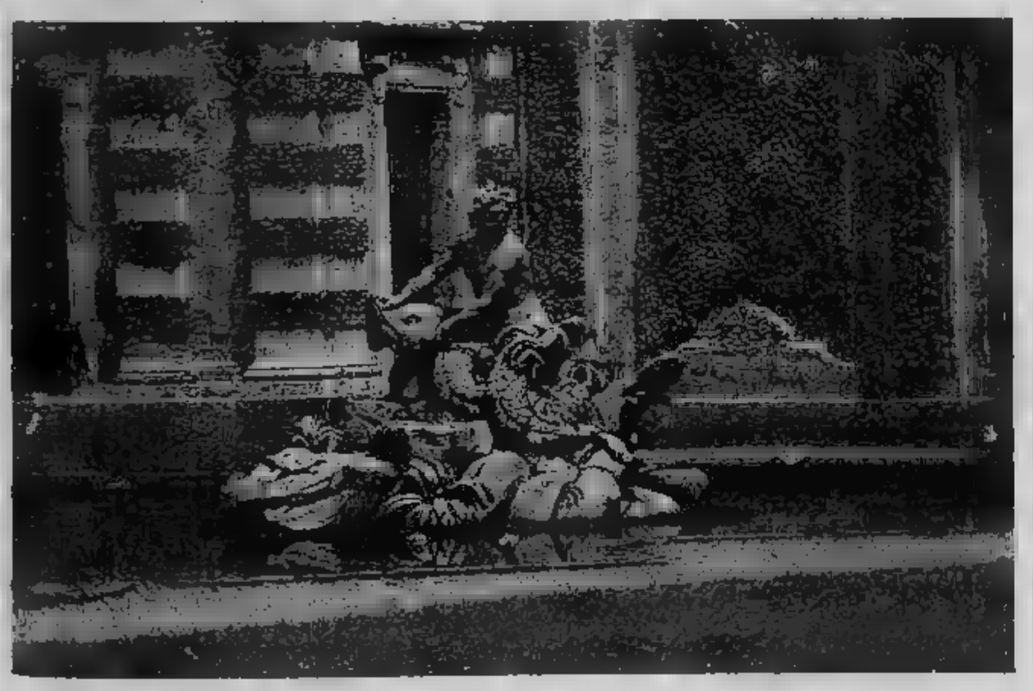

La Famija Varsleisa sta organizzando la Festa del Piemonte e la terza Biennale di caricatura

«Ad aprile è dolce ridere, danzare e cantare»

La «Famija Varsleisa» invita i vercellesi a far festa e a occasioni per sorridere nell'aprile 1980. Organizza infatti per il prossimo mese tredicesima del Piemonte» e la biennale di caricatura «L'arte dell'umorismo nel mondo».

La «Festa del Piemonte» si aprirà il 13 aprile all'auditorium di Santa Chiara un'esibizione del gruppo folk «I Celti» e con la lettura di alcune poesie dialettali dei numerosi autori vercellesi. Nel pomeriggio si svolgerà la gna «Musica e canti piazza». Nella centralissima piazza Cavour si esibiranno l'associazione Filarmonica di Vercelli, il Piccolo Coro di Sant'Antonino di Saluggia e folcloristico «La Risera» circolo Nuovo Piemonte.

La manifestazione del 13 aprile darà il via ad rie di feste che, con il coordinamento della Famija Varsleisa, susseguiranno quindi tutto Piemonte.

La terza biennale dell'umorismo si aprirà il 19 aprile. si sono iscritti una settantina di caricaturi provenienti tutto il mondo: esporranno le opere tema libero sempre nell'auditorium Santa Chiara. Una qualificata giuria presieduta Enrico Gianeri (il noto «Gec») le giudicherà e classificherà. Al vincitore andrà il «Gallo d'oro di Sant'Andrea».

Accanto alla mostra delle opere in competizione, si svolgeranno due mostre antologiche dedicate Eugenio Colmo, il noto caricaturista piemontese d'inizio secolo che si firmava «Golia» a Fremura, il disegnatore de «La Nazione» di Firenze.

e. d. m.

Sagre mostre spettacoli gare gastronomia

OGGI 28 MARZO

TORINO

— Aperta all'Unione Culturale (via Battisti 4) la seconda rassegna del libro per la scuola dell'obbligo, promossa dall'Unione con la collaborazione degli alla Cultura della Regione, all'Istruzione del Comune, l'Amministrazione provinciale (fino al 4 aprile). Sempre all'Unione Culturale Luciano Caramel presenta il pittore Nicola Salvatore. Camera Commercio (via Giolitti 26/A) continua la rassegna promossa museo fotografico Agfa-Gevaert di Colonia di fotografie apparecchi degli ultimi due secoli (fino 4 aprile). Alla (piazza Carlo Alberto), esposte le caccia pesca della collezione Medici del Vascello (fino al 20 aprile). Al d) Antichità (via Ac- delle 6), è aperta la «Ricerca comunità pro-tostorico» (fino 27 aprile). A Palazzo Chia- (piazza San Giovanni 2), la Regione Piemonte presenta una personale di Carlo Terzolo (fino 13 aprile). Alla galleria Viotti (via Viotti 8 C) raccolte alcune composizioni Scuola Viennese (fino ad aprile). Alla galleria Berman (via Arcivescovado 9 int. 18) retrospettiva Venanzio (fino aprile). A Torino Esposizioni al Valentino prosegue 31 marzo il Salone Expocasa che presenta «casa degli anni '80». Al Teatro Erba, per la rassegna regionale teatro e cultura popolare, stasera, alle 21,15, il Gruppo Teatro di Carmagnola presenta lo -lacolo «'L campión 'd ». Il Teatro Tenda, corso Vittorio angolo via Boggio, per la «Giovani e altri», ospita il *Canté l'oeuv*, la manifestazione internazionale musica popolare che sta girando le piazze piemontesi. programma un'esibizione violinisti diversi paesi (alle 21 precise). Al Regio replica del «Werther» di Jules

Chieri — Aperta galleria Cronache, in via Vittorio Emanuele 62, la personale torinese Giovanni Lorenzatto (fino al 4 aprile).

— Aperta nella sala della Cultura, in via Parma 1, la iva di dician- giovani artisti «Fiat lux» (fino a domenica).

ASTI

— Al Circolo Giuliani, in via Roma 4, è aperta la mostra pittrice toscana Francesca Graziani Giovannini (fino 31 marzo).

Castagnole Lanze — Ha preso l'avvio un'interes- iniziativa Comune collaborazione con il conservatorio Torino: un corso educazione musicale locali dell'Associa- musicale cui già più di 50 giovani.

Alba — Alla galleria Bagatto, in Belli 7, aperta la personale di Bolley, patrocinata dalla cit- Alba Leo (fino al 15 aprile).

— Nella sala dei Music Club espone pittrice saluzzese Tatiana Levi (fino al aprile).

Saluzzo — Artisti contemporanei Civico; la mostra, inserita nel programma «informazione sull'arte contemporanea» Anna Tetti Ruata, si propone un'indagine nel- «vicende pittura Torino negli '50» ed è patrocinata dalla Regione Piemonte (fino a domenica).

Novara — Gli studenti 2' D Liceo Artistico presentano nella loro scuola mostra

A Vignale a Palazzo Callori (dove è ospitata l'enoteca) aperta, sino domenica, la mostra opere di Giovanni Boffa prodalla Regione Piemonte

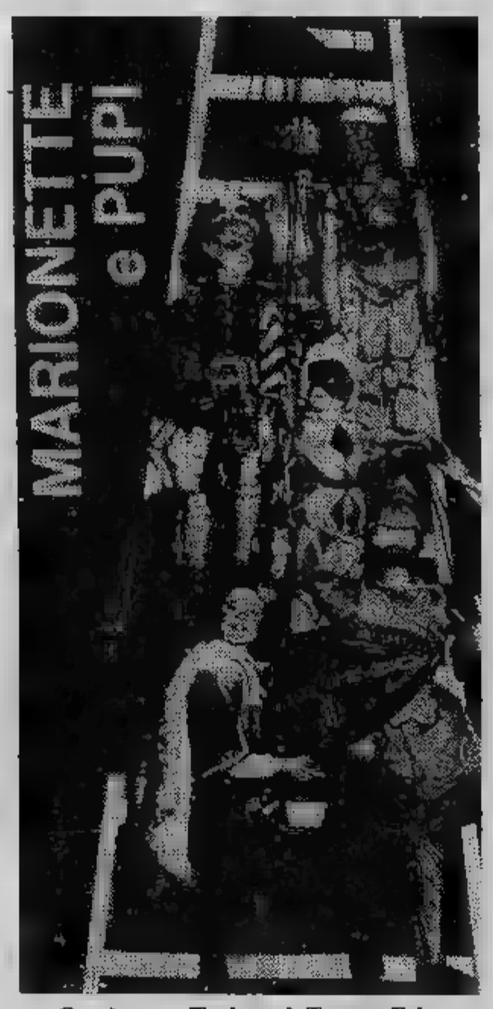

Continua a Torino al Teatro Erba (corso Moncalieri 241) la rassegna di marionette e pupi. Domani alle 21,15, domenica alle e 10 sarà la volta del Teatro Gianni Colla «Ballata popolo legno».

ispirata Ikebana giapponesi (fino domenica).

Domodossola — Per cineforum alla Cappucci- 20,15 prolezione mio uomo è una canaglia» Ivan Passer.

— Proseguono le gare serali di Terna provinciale.

— Antonio Valentini, detto Valan, espone alla galleria Il Portichetto, in via Cavour 3 (fi- a domenica). Chiude oggi il salone Ideabella. Oggi, domani tiene congresso medico dal titolo «Medicina viva».

— Oggi al Bocciola lago d'Orta manifestazioni religiose per ricordare l'apparizione Vergine a Manfredi, una fanciulla muta quel giorno incominciò parlare, il marzo 1543: legno su cui si che la Vergine appoggiato i piedi è stato l'11 novembre

VERCELLI

— Stasera alle 21, nella sede Famija Varsleisa conferenza professor Luigi Avonto tema «Rive e i Tizzoni».

Trino — Proiezione «Nosferatu» per il cineforum del Cinezoom.

DOMANI, 29 MARZO

TORINO

Torino — Al Tenda, per la rassegna Giovani e , 14,30 «Concertincontro», un'esibizione di gruppi musicali base. Alla Pro Cultura, corso Vittorio 101/A, Massimo Marin al violino, Sergio Patria violoncello Roberto Cognazzo pianoforte presentano un concerto musiche di Carlo Rossaro (alle 17).

Bardonecchia — Si disputa oggi il Trofeo Casalegno di slalom gigante. Oggi e domani invece la volta del Gran Premio Commercianti.

Crescentino — Si inaugura oggi la terza dell'Expo di Crescentino patrocinata Regione Piemonte che durerà fino al 7 aprile; molte le manifestazioni collaterali (interviste, dibattiti, giochi) che accompagneranno la rassegna.

ALESSANDRIA

Alessandria — Apre oggi i battenti la mostra con- interregionale d'arte figurativa che du- aprile.

NOVARA

Ceppomorelli — Stasera alle 20 presso l'Hotel Mondo d'oro riuniscono i coscritti le coscritte della classe 1947 di Calaaca Castiglione Anzino per festeggiare con lauta cena le loro primavere; seguono balli tradizionali accompagnati complesso «Tini e Campagnoli».

Vegna — In località Domobianca-Casalavera gara di slalom gigante maschile femminile per gli atleti negli anni '65-'71 per il Trofeo Mario Comazzi dello Sci club Lusentino.

Gozzano — Alle 16 viene inaugurata sindaco Strocchi in via nuova . 20,45 tavola rotonda tema «Gozzano storia».

DOMENICA 30 MARZO

— Al Teatro secondo appuntamento il «Canté l'oeuv»: i Ginger Street Theatre (Inghilterra), i Podingo (Francia) e il grup- Buonanotte suonatori (Italia) presentano programma di «musica e spettacolo festa» (alle precise). Al Conservatorio quarto concerto del Gruppo di strumenti a fiato che suona Beethoven e (alle 17 precise). Regio replica Werther.

Beaulard — Si disputa oggi una gara di slalom gigante per seniores.

— Si inaugurano oggi i Giochi della Gioventù 1980. In programma alla piscina nale di via Fratelli le gare nuoto.

—Oggi si disputa secondo Rally Città Chivasso.

Sestriere — Oggi della con gare di gigante.

ALESSANDRIA

— Si disputa oggi il 1° Trofeo Città Ovada di pesca trota.

Solero — Oggi grande sagra frittella.

— Prende il via oggi il quinto del Monferrato di «tambass amureì».

CUNEO

Prato — Si disputa oggi il Trofeo Condomini di slalom gigante.

Borgomanero — Nona edizione della «Camminata antichi oratori» attraverso la frazione S. Marco, Cascina Monello, fino Colle di S. Michele. La manifestazione inserita nel calendario della «Gamba d'Oro».

Cesara — 20° convegno nazionale dei fumatori pipa e 13ª coppa Primavera, gara nazionale di fumo lento in pipa, organizzati Club della Pipa.

Vagna — In località Domobianca - Casalavera gara di slalom gigante maschile e femminile per tutte le categorie baby pionieri dello Club Lusentino.

Formazza — Si disputa oggi il Trofeo rifugi bustesi, gara di fondo km 15 di qualificazione nabbinata giovani.

— Trofeo Terme Vigezzo, gara nazionale sci alpinistica a coppie.

Omegna — Presso il circolo Ferraris via Manzoni 30 si tiene congresso promosso dalla Federazione dell'Associazione nazionale Internati.

Piana di Vigezzo — Trofeo Comunità montana Valle Vigezzo gigante.

VERCELLI

Sesia — Oggi, nell'ambito del quinto Palio dei Rioni, 15 viene letto il «Programma inaugurale»; alle 20,30 di giochi tra i rioni.

LUNEDI' 31 MARZO

TORINO

Torino — Teatro Tenda e danze popolari con gruppi inglesi irlandesi approdati in Piemonte la rassegna *Canté l'oeuv* (alle 21). Stefano Templa Virginio Bellone dirige un concerto sinfonico-corale. piccolo Regio, per i Lunedì il, esibisce l'Orchestra da Camera Piccolo Regio Coropolifonico Torino, diretta Bruno Martinotti.

VERCELLI

Vercelli — Per la rassegna «America, crisi un sogno», alle 21, proiettato «Duel» di Spielberg.

MARTEDI' 1° APRILE

TORINO

Torino — All'Auditorium Rai, in via Verdi, Concertgebouw Chamber e il Nederlands Vocal Ensemble presentano la Passione secondo San Giovanni per i soli coro e orchestra di Bach (alle 21). teatro Erba compagnia G. Valliero di Pinerolo presenta lo spettacolo «L'antenato» che fa parte rassegna regionale di teatro cultura popolare (alle 21,15). Al Tenda, teatro di base con il gruppo Uno Sommelier che presenta «La bambola Woodco» (alle 21). All'Unione Culturale, due ore filmati musicali dal titolo «Marcuse e Dutcke: contributo all'interpretazione d moderna alienazione dell'uo- un contributo alla rivoluzione proletariato; un'eredità significativa per la prospettiva della terza via» (alle 21). Regio replica del «Werther» al Carignano «il gabbiano» di Anton Cechov.

CUNEO

Saluzzo — Per il cineclub Arci, al Politeama Civico, in programma il film «Chiedo asilo» di Farrari, con Roberto Benigni.

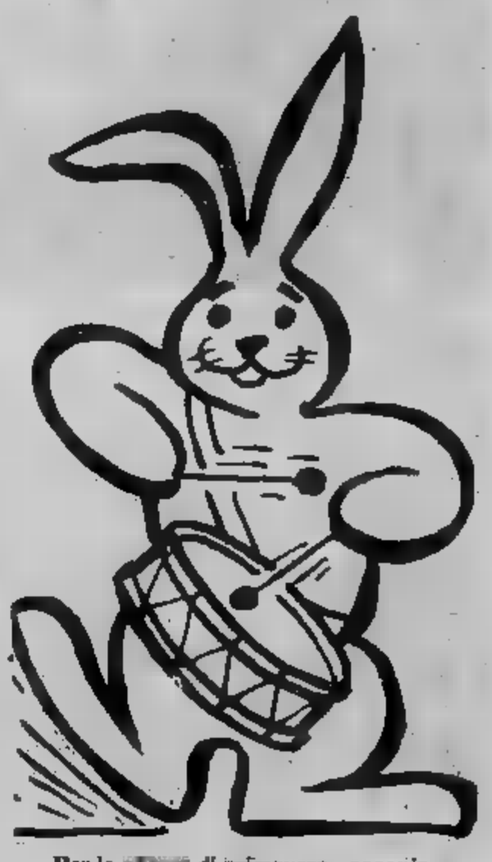

Per la di primavera» organiz- dalla Fgct stasera al Movie Club, ore 20,30 e 22: Keaton «Io e la scimmia» Voltaire, alle 21, «Invece della famiglia» Al Teatro Araldo «La comicità cinema», Scarpetta Al Teatro Arci-Zenit, alle 21,15, la Coop. Attori presenta «La pulzella d'Orléans» Voltaire Domani, all'Unione Culturale, 21, «Incontri il Conservatorio "G. Verdi" di Torino». Allievi del corso di musica da Musiche di J. Hayda J. Brahms Domenica Teatro Araldo, alle 20,30, «Arri- d'America» Tina Pica. Alle ore 22,30 «Arrangiatevi», Totò Lunedì Cabaret Voltaire, alle ore 21, «Sono cambiate le donne, cambiato il modo di intendere e vi- l'amore?», con Yasmin Ergas, Renza Volante, Del Bo Boffi-

«Settimane verdi» in Langa

Singolare e interessante iniziativa della Comunità Alta Langa: le «settimane verdi» dedicate ai ragazzi elementari medie.

Il primo gruppo — studenti del liceo di Ciriè — è in arrivo la prossima settimana.

Con un programma visite tra le colli- langarole, si voluto favorire il turismo scolastico inteso sperimentazione attiva, studio e analisi del territorio, ricerca di aspetti sociali.

I ragazzi potranno scoprire panorami suggestivi e ancora intatti, anche ren- conto dell'inquinamento del Bormida, conoscere mondo contadino ospitale ricco di umanità, i problemi dei giovani, il mestiere del panettiere del fabbro, dialogare con gli scolari posto o con gli utenti una cooperativa agricola di giovani che hanno lasciato la città tempo fa, studiare la storia, osservare monumenti l'architettura dei paesi che li ospitano.

I sei itinerari delle gite giornaliere sono stati così intitolati: numero 1 «Una gita scolastica intelligente per conoscere la Langa» propone il percorso Alba - Borgomale - Castino - Cortemilia per conoscere i monumenti più importanti di Alba, il mondo di Fenoglio, l'osservazione del passaggio dalla natura albese a quella aspra della Langa.

L'itinerario numero 2 è per Castiglione Falletto, Monforte Serralunga.

Il numero con il titolo «La produzione vino e l'allevamento degli ovini» conduce ad aziende vinicole del Doglianese e a Bossolasco.

Il numero è «La realtà agricola dell'Alta Langa» con la visita una cooperativa di Sale Langhe oltre che Ceva, Murazzano, Belvedere, Bra.

«L'architettura di un paese e un pomeriggio in Langa» per l'itinerario numero 5 con meta Dogliani, Belvedere Langhe.

L'itinerario numero 6 porta alla visita all'azienda provinciale di «sperimentazione agricola» di Cravanzana.

La spesa per le settimane è 9000 lire il giorno di cui solo 4000 a carico dello studente (il resto sarà pagato da un contributo della Regione).

Questa sera in anteprima al Gioiello «La città delle donne» di Fellini

Appuntamento misterioso con 2663 donne

Parliamo ovviamente di loro

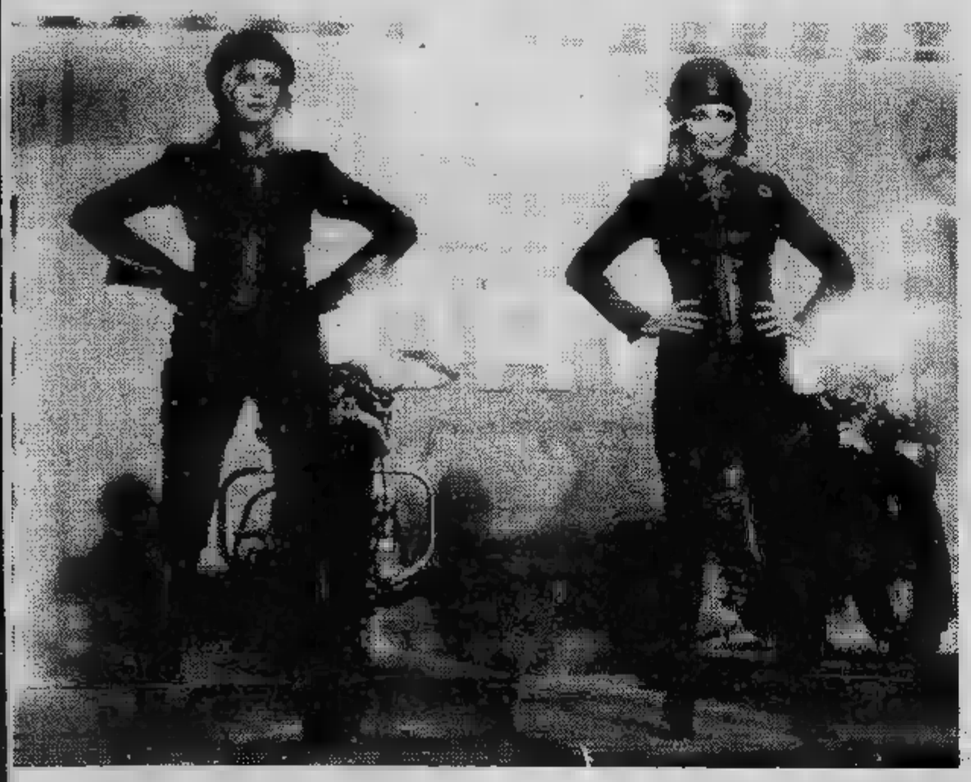

Marcello Mastroianni [illegible] dice: «Quando raccontiamo che non c'è storia nella *Città delle donne*, ma solo una traccia, un canovaccio, appunti e [illegible] ni che poi si risolvono sul set, sembra che io e Federico giochiamo a fare i bimbi. E invece questa [illegible] proprio un'avventura tra noi. A dirlo sembra [illegible] peccare di presunzione. Comunque non siamo ancora alla fine, ce ne saranno altre di sorprese. Cosa gira domani? mi domandavano. Ma non lo so, non lo chiedo, voglio divertirmi anch'io. Le radici del personaggio, di questo Snaporaz (Federico mi chiama così anche in privato), sono le stesse di altri personaggi che ho fatto con Fellini. Così, a volte, mi dimentico di essere attore: sono un po' io, un po' lui, ma forse rappresentiamo anche tanti altri. Se non è così vuol dire che siamo narcisisti. L'importante, [illegible] *La città delle donne*, è questo viaggio surreale. Come *Otto e mezzo*? Forse. [illegible] il problema [illegible] delimitato dalla famiglia [illegible] dal lavoro: qui c'è un viaggio ancora più fantastico che si porta appresso il dolcissimo rimpianto della giovinezza.

Allora parlava [illegible] quarantenne, oggi parla [illegible] cinquantenne, [illegible] si [illegible] lasciato dietro l'età più [illegible] Nell'harem di *Otto* [illegible] *mezzo*, c'era la gioia [illegible] vogliamoci tutti bene; qui c'è un uomo che ha la ventura [illegible] incontrare di nuovo le creature che [illegible] lui sono state «nutrienti» nel [illegible] della vita. Sì, nutrienti è proprio [illegible] parola giusta, perché certe [illegible] [illegible] hanno nutrito. Il viaggio nell'universo femminile ci dimostra che [illegible] siamo più in sintonia col mondo di oggi e, tac, [illegible] che [illegible] la nostalgia. Come si [illegible] a fare ancora un girotondo finale? E' mutato il mondo, con le [illegible] donne, ed è passato [illegible] tempo, per tutti. Ma [illegible] si fa a non avere rimpianto per le cellule più vitali di una volta? Per capire davvero, [illegible] profondo, queste nuove donne di oggi, e tutte le [illegible] emozioni, [illegible] derico ed io dovremmo [illegible] re vent'anni».

E' possibile che Federico Fellini [illegible] Marcello [illegible] stroianni discutano ancora [illegible] donne, si [illegible] tuttora su piccole speranze o delusioni antiche?

«Queste [illegible] le [illegible] in simbiosi, [illegible] [illegible] me [illegible] che si parli [illegible] di infelicità in amore, e nonostante tutto, resistono le canzoni malinconiche, [illegible] quelle disperate, mentre speravo si andasse diritti verso [illegible] possibilità davvero migliore di trattarsi l'un l'altro.

«Non è poi tanto facile introdursi tra i giovani, [illegible] hanno tanta voglia di parlare, [illegible] noi diventiamo subito paternalisti, e, allora, per sviare i sospetti, facciamo finta [illegible] [illegible] accorgerci di nulla [illegible] non li disturbiamo: continuiamo a fare i fanciulloni. [illegible] dicono: [illegible] quando [illegible] maturo? Adesso non mi conviene proprio più, perché non voglio essere sordo [illegible] fronte ai cambiamenti».

Donne, donne. [illegible] quan[illegible] [illegible] poi in questo film? «Duemilaseicentosessantré, una più una meno. La Gaumont sa la cifra precisa. [illegible] ogni modo [illegible] Fellini dice che [illegible] in passato c'è stata una lavorazione [illegible] [illegible] senza attriti né [illegible] [illegible] si toglie quello, tragico, della morte di [illegible] Verso Fellini, [illegible] parte [illegible] centinaia di donne, giovani [illegible] non, che hanno [illegible] da [illegible] c'era [illegible] rispetto».

Per la serie di Anteprime [illegible] «La Stampa - Stampa Se[illegible] in [illegible] con [illegible] [illegible] [illegible] in programma [illegible] al Giolello [illegible] [illegible] visione per [illegible] [illegible] [illegible] «La città delle [illegible] di Federico Fellini, [illegible] [illegible] Mastroianni, Ettore [illegible] Antonio Prucnal.

Ogni [illegible] Fellini suscita curiosità e polemica. Curiosità e polemica che inevitabilmente [illegible] nel momento dell'anteprima e con [illegible] prime reazioni [illegible] pubblico. Qualsiasi commento — per quanto dilatato — si rivela inferiore [illegible] inevitabilmente dell'ultimo Fellini si discute con animosità, si parla senza serenità. E' il destino, [illegible] destino [illegible] mago, di Federico Fellini genio del cinema.

Anche per La città delle donne, *nel giorno del lancio in tutta Italia, si crede di sapere tutto. Le prime risicate interviste [illegible] Fellini e del suo alter ego Marcello Matroianni lasciano intendere che si [illegible] d'una sorta di continuazione [illegible] 8½. Le [illegible] tanti notizie di cronaca informano che Ettore Manni muore prima [illegible] concludere le riprese mentre maneggia un'arma [illegible] sua collezione. Sono ancora vicini nel tempo i dubbi e le paure dell'organizzazione nel concedere [illegible] regista la massima libertà nelle riprese con [illegible] rischio di dovere rifare il [illegible] rimasto senza protagonista.*

Poi tutto [illegible] aggiusta, La città delle donne inaugurerà il prossimo Festival di Can[illegible] [illegible] comincia il [illegible] dialogo con una platea mondiale. Il viaggio di Fellini riprende per l'ennesima volta in una cornice di sole donne (donne di tutti i tipi, alcune inventate [illegible] altre riconoscibili: sono 2663). Il sentore di scandalo si tramuta [illegible] poco a poco nella logica [illegible] del capolavoro. Chi ha dimenticato il Ca[illegible] difende La dolce vita, *chi ha sorriso con* Amarcord *trascura* Roma. [illegible] *Fellini s'impone, striscia con la [illegible] vocina flautata nei nostri pensieri e condiziona le nostre esperienze. Come [illegible] no queste donne felliniane?.*

Le femministe, primo incontro [illegible] massa del viaggio-sogno [illegible] Marcello-Snaporaz, si presentano come un'unica entità [illegible] individui, [illegible] folla di facce che si sovrappongono e [illegible] discorsi che s'incrociano. Nel congresso femminista in cui sbarca [illegible] Snaporaz, si [illegible] un gran parlare per formule fisse, si pro[illegible] per schemi scontati. L'insieme è più patetico che aggressivo: il maschio ne risulta smantellato in modo puerile, disteccato, come [illegible] già si fosse preso atto dell'esaurimento [illegible] [illegible] storica. E' tempo della donna nuova, che cambi da sola e che si viva bene; ma oggi, col [illegible] alle spalle e la [illegible] di sé da parte [illegible] donna rimasta incompiuta, domina [illegible] una dolorosa confusione.

Fellini del femminismo ha fatto un ritratto commosso: un mondo [illegible] escluse, che insistono nel parlarsi addosso, pur sapendo del loro fallimento e dell'esigenza di sbocchi nuovi. Un mondo che fa già parte del passato, [illegible] che compie un ultimo, disperato tentativo di definirsi come realtà attuale, e che trova conforto solo nello [illegible] re insieme, [illegible] insieme, tante, vicine [illegible] solidali. Lo Snaporaz, prima di fuggire dal congresso, vi si aggira dentro incuriosito [illegible] partecipa, trasformato [illegible] [illegible] in guida semi-affettuosa [illegible] una realtà «diversa»

Proprio [illegible] lo Snaporaz del film, durante [illegible] riprese del convegno Fellini si è ritrovato a vivere per tre settimane in piena immersione femminista: che si trattasse di femministe attive [illegible] dichiarate, o di ex [illegible] di pseudo-femministe, [illegible] le ragazze che si sono prestate [illegible] recitare per [illegible] [illegible] sono arrivate a Cinecittà direttamente da una situazione reale. Sul set femminista, si riceveva la netta impressione che La città [illegible] donne *fosse anche un'occasione di confronto.*

[illegible] la verifica di un'autentica presa di coscienza «femminista» è avvenuta, più an[illegible] che nella scena del convegno, nella parte del film che adescrive l'universo femminile di Katzone (Ettore Manni sullo schermo), [illegible] compagno di scuola, dello Snaporaz, che vi si imbatte [illegible] metà del suo viaggio. Chi è il signor Katzone? E' un bambino cresciuto solo nella forma, un maniaco innocente, un [illegible] deluso. E' un maturo santone dell'Eros che vegeta in un gran villone abitato da reliquie sessuali, un mondo ansioso, inconsumato, dove aleggia un'atmosfera di senza vita.

Le signore che popolano la casa di Katzone sono formose [illegible] provocanti, veri emblemi della donna-oggetto versione borghese. Sono quelle che non pensano mai, perché così le vuole Katzone, il quale, da bravo fallocratico, vive tutto in funzione del proprio strapotere sessuale.

Invito

Questo tagliando deve essere consegnato al nostro ufficio [illegible] via Roma 80 per ritirare l'invito alla proiezione dell'ultimo Fellini «La [illegible] delle donne». La proiezione è fissata per oggi alle 21,30 al cinema Gioiello che eccezionalmente sospende per un giorno [illegible] programmazione di «Tess». E' un'iniziati[illegible] «La Stampa - Stampa Sera» in collaborazione con la «Gaumont - France Film».

TV NAZIONALE

Rete uno

12,30 **Guida al risparmio di energia.** Un programma condotto Ruggero Orlando. Decima puntata: Forni e fornelli (replica)
13 — **Agenda**, a cura di Franca De Paoli
13,30 **Telegiornale** - Oggi al (c)
14,10 **lingua per tutti:** Il russo (terza trasmissione) (replica) (c)
17 — **3, 2, 1... Contatto!** Ty e Uan presentano: Punto Disney - Game Gioco (c)
18 — **Schede - Urbanistica:** Spazio privato e spazio pubblico in una realtà contadina meridionale. Regia di Enzo De Amicis. Seconda parte: Il paesaggio urbano in un borgo contadino (replica) (c)
18,30 **TG 1 Cronache:** Nord chiama Sud-Sud chiama Nord (c)
19,05 **Spaziolibero:** I programmi dell'accesso. Associazione medica Italo-Cinese: «Medicina "made in Cina"» (c)
19,20 **Sette e mezzo,** gioco quotidiano a premi con Raimondo Vianello (c)
19,45 **Almanacco del giorno dopo** (c)
20 — **Telegiornale**
20,40 **Tam, Tam,** attualità TG 1, a cura Nino Criscenti (c)
FILM 21, Una pistola e un bacio: l'America spavalda di James Cagney, a cura di Claudio G. Fava. **La pattuglia dei senza paura,** di William Keighley, con James Cagney, Ann Dvorak, Margaret Lindsay, Robert Armstrong (Poliziesco - 1935) — *Educato alla virtù da un poco di buono, Brick si trasforma avvocato in G-Man quando i gangsters gli uccidono un amico.* Al termine: **Commento al film**
— **Telegiornale - Oggi al Parlamento** (c)

Rete due

12,30 **Spazio dispari** (Difendiamo la salute): In palestra a settant'anni (c)
13 — **TG 2 Ore tredici**
13,30 **Prisma.** Regia di Urszula Lutynska (c)
14 — Milano: **Tennis.** Torneo W.T.C. (c)
17 — **Punto e linea,** un programma di Massimo Nunziata (ottava puntata) (c)
17,30 **Uno scroppo infernale,** cartone animato
17,35 **Pomeriggi musicali:** Selezione dal balletto «Gioielli» George Balanchine
18 — **Visti vicino** (Incontri con l'arte contemporanea): Piero Dorazio, pittore (c)
18,30 **Dal** (c) - **TG 2 Sportsera** (c)
18,50 **Buonasera con... Ugo Gregoretti** (c) - **Billy il bugiardo:** Billy una nuova vita, telefilm, con Jeff Rawle George A. Cooper (c)
19,45 **TG 2 aperto**
20,40 Novelle dall'Italia: **Diario di un 50 anni,** dal racconto omonimo di Henry James, con Giulio Brogi, Gianfranco De Grassi, Elisabetta Pozzi. Regia di Andrea e Antonio Frazzi (c)
21,45 **Videosera:** un divo. Interventi di Lietta Tornabuoni. Collaborazione di Giovanna Montgomery (c)
22,35 **Teatromusica** (Quindicinale dello spettacolo): Note contemporanee, di Sandro Robitant e Andrea Jacchia (c)
23,15 Spaziolibero: I programmi dell'accesso. Centro intellettuali liberi: «La testimonianza di Giuseppe Prezzolini» (c)
23,35 **TG 2 Stanotte**

Rete tre

18,25 **Questa parliamo di...** con Silvia Pepitoni (c)
18,30 **turismo** (Quinto giorno), conversazioni i telespettatori sull'argomento settimana. Regia di Arnaldo Ramadori (c)
19 — **TG 3** - fino alle 19,10 informazione a diffusione nazionale; 19,10 alle 19,30 informazione regione per regione
19,30 **I ragazzi di quartiere,** Sergio Ariotti e Gianni Serra. Seconda puntata: via Artom
20 — **Teatrino:** Antologia da «Cenerentola» di Gioacchino Rossini. Compagnia marionette «Carlo Colla Figli». Orchestra Teatro alla Scala diretta da Claudio Abbado (Quadro terzo) (c)
— **parliamo di...** con Silvia Pepitoni (c)
20,05 **Tutto ... Ferrati.**
21,35 **TG 3**
22,05 **Teatrino** (replica)

Salone **LA STAMPA**
Libreria Concess. dell'Istituto Poligrafico e Zecca o
Via Roma, 80 - Telefono 517.958
di riproduzioni colori opere fototipia policroma

TV ESTERE

Svizzera

18 — **Programma per i ragazzi** (c)
18,50 **Telegiornale** (c)
19,05 (c)
19,35 Telefilm, della serie **Il mondo di** (c)
20,05 **Il regionale - Telegiornale** (c)
20,45 **Reporter** (c)
21,45 **Stasera il circo.** Presenta Danny Kaye (c)
22,35 **Telegiornale** (c)

Capodistria

19,15 **Odprta meja. Confine aperto** (c)
19,50 **Punto d'incontro** (c)
20,05 **animati** (c)
20,30 **Telegiornale** (c)
FILM 20,45 **La grande pioggia** (Avv., Usa, '39), con M. Loy, T. Power. Regia di C. Brown — *In India, tempi del massimo splendore coloniale britannico, la moglie americana un aristocratico si innamora di un affascinante e colto medico indù...*
22,20 Sceneggiato: **Il ritorno dei predestinati** (Sesta puntata) (c)
— **Canale 27. I programmi della** (c)

Montecarlo

16,30 **Montecarlo** (c)
FILM 16,45 Telefilm, della serie **Black Beauty** (c)
17,15 **Shopping - Parliamo e contiamo** (c)
18 — **Cartoni animati** (c)
18,15 **Un peu d'amour, d'amitié et beaucoup musique** (c)
19,10 **Cartoni animati,** della serie **Astroganga** (c)
19,40 **Telemenù - Notiziario** (c)
FILM 20 — Telefilm, della serie **Intoccabili** (c)
FILM 21 — **L'orda selvaggia** (Western, Usa, '50), W. Elliott, A. Booth. Regia di J. Kane — *Nel corso di un conflitto con ufficiale dell'esercito, Ringo costretto ad uccidere l'avversario ma non essendo in grado di dimostrare che ha agito per legittima difesa si dà alla macchia...*
22,35 **Punto sport,** di Gianni Brera (c)
FILM 22,45 **Lemora la metamorfosi Satana** (Dramm., Inghilterra, '63), con L. Gilb, C. Smith. Regia di R. Blackburn — *Il signor Alvin Lee, uccisa la moglie e il suo amante, fugge nel regno di Astoroth, ove, protetta da una boscaglia popolata appestati, regna Lemora, vampira che reincarna Satana...* (c)

IL MEGLIO ALLA RADIO

UNO (FM 92,1)

14,03 **jazz** «Jazz e cinema». Coordinato da Adriano Mazzoletti
15,03 Federico Biagione presenta **Rally.** Selezione di regolarità, ritmo gradimento per le vostra discoteca
17 — **Patchwork.** Varie comunicazioni per il pubblico giovane fra musica, cronaca e spettacolo con qualche delirio. Oggi **Big Pop** - **I villaggi del teatro**
18,32 **L'eroe sul sofà,** di Alberto Arbasino, con Vukotic e Adolf Uggeri
20,05 Incontri immaginari Fabio Carpi. e **Lady** con Mario Scaccia e Sandra Milo
21,03 Dall'Auditorium Rai Torino **Stagione Sinfonica Pubblica** Direttore Oleg Markevitch
23 — **Buonanotte con...** Programma di Gaio Fratini

DUE (FM 95,6)

15 — **3131.** studio: Ivano Balduini, Flaminia Morandi, Giuseppino Monni, Fabrizio Ravaglioli, Anna Vinci (II parte)
16,32 **In Concerto** Una serie di concerti pop-rock registrati vivo e presentati da Gigi
17,32 **teatro delle donne,** programma a cura di Biancamaria Frabotta
18,32 Giovanni Gigliozzi presenta **In diretta dal Caffè Greco** ovvero tutte strade conducono Roma
20,05 Spazi musi- tutti i gusti e per tutte affidati a Giorgio Onetti, Mimmo Fusco, Barbara
22 — «Tu musica divina» a cura di Daniele Jonio

TRE (FM 98,2)

13 — **Pomeriggio musicale.** Notizie, incontri, concerti e dischi nuovi
15,30 **Un certo discorso...** Itinerari e percorsi nel territorio giovanile
17 — **Elisabeth Schwarzkopf interpreta Schubert**
17,30 **Tre.** Musica culturali presentate Niccolò Zapponi
19 — In collegamento diretto con l'Auditorium della Rai **I Concerti di Napoli.** Direttore Gianluigi Gelmetti, soprano Dorothy Dorow, clarinettista Guy Deplus
21 — **musiche.** Aggiornamenti e riletture di Paolo Renosto
22 — **I quartetti di Beethoven,** di Gianfranco Zaccaro, 11° trasmissione
23 — Giampiero Cane presenta **Il jazz**

TV REGIONALI

Teleradio Asti — Canale 25-51

19,15 **TRA flash. Notizie**
19,30 **Tele servizio**
19,45 Tv sorrisi e canzoni presenta: **«Superclassifica show»**
FILM 20,30 **Film**
22,15 **Medicina Asti**
23,30 **Collegamento Grp**

Teleradio city (Al) — Canale 44-47

14,30 **Disegni animati:** «Pinocchio»
FILM 15 — **Telefilm:** «Quella casa nella prateria»
16 — **Anni verdi**
16,30 **Disegni animati:** «Pinocchio»
17 — **Disegni animati:** «Il grande Mazinger»
17,30 **Videoshow**
18 — **«Superclassifica show»**
18,40 **Disegni animati:** «Falco il superbolide»
FILM 19,10 **Telefilm:** «Ricercato vivo o morto»
19,40 **flash**
FILM 19,50 «Quella nella prateria»
20,50 **Oroscopo**
21 — **Viva la gente!**
FILM 24 — **Film**

STP (Casale-Vc) — Canale 50

19,30 **Caccia al 13**
20 — **Presenza evangelica**
20,30 **Telefiash**
20,45 **«Superclassifica show»**
21,30 **Walter Chiari sera - Videosh**
22,30 **Mercatino di**
22,45 **Telenotte - Oroscopo**
23 — **Videonight**

T. Alto Mi. — Canale 29-56-69

FILM 14,30 **Film:** «Era notte a Roma» (Dramm., '60)
FILM 16 — **Telefilm:** «Gastone Phebus»
17 — **Informazioni stasera**
17,05 **Spendiamoli bene**
17,45 **Tam, Tam.**
FILM 18 — **Telefilm:** «George»
18,30 **Cartoons:** «Clutch Cargo»
19 — **Tre volte donna**
19,30 **Corriere d'informazione Tv**
20 — **tu per tu con il sindaco**
20,45 **Il trampolone**
FILM — **Film:** «Oggi a Berlino» (Dramm., '62)
FILM 23,30 **Film:** «Un uomo solo» (Dramm., '69)
1 — **Accadrà domani**
1,10 **Buonanotte con Playboy**

Tvr (Aosta) — Canale

FILM 20 — **Film**
21,30 **L'auto italiana**
FILM 22,30 **Telefilm:** «George»
23 — **Playboy di mezzanotte**

Tv 2 Rotonde — Canale 50-60

FILM 13 — «La battaglia Danubio» (Guerra Irina Petrescu e Lazzaro Varalli)
17 — **Teleduecerre ragazzi** con Speedy
18 — **Speciale casa**
18,30 **Mondo** con Filippo
19,30 **Rubrica**
20 — **Speciale**
FILM 20,30 **Film:** «L'estate del leone»
22 — **Filmato mu**
22,30 **Film**

Radio Tele Aosta — Canale 33-35

FILM 15,30 **Film**
17 — **s:** «Pattuglia spaziale»
18 — **Cartoons:** «Johnny Quest»
18,30 **Olimpia.** Filmati sulle Olimpiadi
19 — **Ai confini dell'irrealtà.** Astrologia
19,30 **Sport flash**
19,45
20,10 **Notiziario**
20,30 **«Superclassifica**
FILM 21,30 **Telefilm**
22 — **Show** con Walter Chiari
FILM 23 — **Film.**
0,30 **Notiziario** (R)

Videovercelli — Canale 55-60

FILM 16,15 **Film**
17,45 **Cartoons:** «I pronipoti»
FILM 18,15 **:** «Fulmine»
FILM 18,45 **Telefilm:** «L'incredibile Hulk»
19,45 **Videovercelli**
FILM 20 — **Telefilm**
FILM 21 — **Telefilm:** «La nave dell'amore»
22 — **Bersaglio** i fatti le opinioni
22,45 **Film**

TV PRIVATE

La redazione non garantisce l'esattezza dei programmi in quanto soggetti a possibili variazioni all'ultimo momento.

Tele Vox — Canale 28,5

FILM 16,30 **Stalingrado,** di Frank Wisbar, con Joachin Hansen. Bellico 1959 — *Attraverso le vicende di un ufficiale tedesco, la cronaca della paurosa ecatombe della VI armata all'assedio di Stalingrado, avvenuta nel totale disinteresse degli alti comandi*
18 —
18,15 **Filo diretto,** con Matilde Di Pietrantonio
19 — '80
FILM 19,30 **La è meravigliosa,** di Frank Capra, James Stewart, Donna Reed, Lionel Barrymore. Fantastico 1946 — *Dopo una vita di sacrifici, giunto sull'orlo del fallimento per colpa del suo peggior nemico, pensa al suicidio. Un angelo custode di serie B s'incarica di dissuaderlo*
21,15 **Ballata selvaggia,** Hugo Fregonese, con Gary Cooper, Barbara Stanwyck, Ruth Roman, Anthony Quinn. Dramma passionale 1954 — *Nonostante sia sposata e fidanzata continua ad insidiarlo con continue avances. Quando s'innamora di un'altra, impazzita di gelosia, lei inizia una spietata vendetta*

Tele Europa 3 — Canale 58

15,15 **Torino** (c)
15,45 **Chiamate 393421,** annunci cercapersone (c)
16,15 **Parliamone insieme** (c)
16,45 **Bambi,** per i più piccoli (c)
FILM 17,45 **Lancillotto 008:** La misteriosa banda di motociclisti, telefilm comico-spionistico interpretato da scimmie ammaestrate (c)
18,15 **Cinema città,** rassegna critica delle prime visioni a di Paolo Bertetto (c)
18,30 **sera un libro,** a cura di Walter Baldasso (c)
18,45 personaggi inconsueti presentati da Franco Torriani (c)
19,15 **Parliamone** (c)
19,45 **Europa 3 informa,** a dell'Agp (c)
20,10 **Chi scena,** rassegna degli spettacoli di questa settimana (c)
FILM 20,30 **All'ombra piramidi,** di Charlton Heston, con Charlton Heston, Hildegard Neil, Eric Porter, Fernando Rey, Carmen Sevilla. Drammatico 1972 — *«Antonio e Cleopatra», di William Shakespeare, il dramma di Antonio soggiogato dalla bellezza della regina d'Egitto* (c)
FILM 22 — **Nick Verlaine,** telefilm (c)
FILM 23 — **Paco il per conducente,** telefilm (c)
FILM 24 — **ragazze, oggi mi sposo!,** di Jean Girault, con Louis De Funès, Jean Lefebvre, Michel Galabru. Commedia 1969 — *Maggiore della gendarmeria di Saint-Tropez, promosso per errore al grado di maresciallo, si diverte a umiliare un ex collega. Chiarito lo sbaglio, le parti s'invertono* (c)
FILM 1,30 **L'uomo mente,** di Alain Robbe-Grillet, con Jean-Louis Trintignant, Sylvie Breal. Drammatico 1971 — *Ex maquis, tornato dopo vent'anni luoghi in cui ha combattuto, fornisce ad ognuno una versione diversa sulla morte di un compagno d'armi*

G. R. P. — Canali 42-66

14,15 **Spazio 5,** rubriche a cura di Maresa Ferraris (c)
FILM 15,55 **Fulmine: Il rodeo,** telefilm (c)
16,20 **Grp flash** (c)
16,35 **Indovina è,** quiz (c)
16,40 **Pane, e zucchero,** per i più piccoli (c)
17,35 **Candy Candy: Il principe sulla collina,** cartoni animati (c)
18,10 **Tribuna,** dibattiti a cura di Andreina Levi (c)
18,45 **Sergente Preston: Il bugiardo,** telefilm (c)
19,15 **Grp** - Almanacco storico (c)
18,40 **Il protagonista,** commenti alla settimana sportiva a cura di Gianni Rivera (c)
20,15 **Indovina chi è,** quiz (c)
FILM 20,30 **Pezzo, capopezzo e capitano,** di Wolfgang Staudte, Vittorio De Sica, Folco Lulli, Hélène Rémy. Comico 1958 — *Proprietario di un piccolo piroscafo adibito al trasporto merci è costretto dai tedeschi ad imbarcare un cannone e un ufficiale. Dopo lunghi giorni di navigazione il suo animo si è infervorato a tal punto fargli sognare di morire combattendo contro un nemico che non si vede mai*
— **storico** (c)
22,15 **L'incompiuta,** quiz (c)
22,30 **Ullallà, una cuccagna,** revival degli Anni '60 condotto da Nanni Svampa (c)
FILM 23,30 **Vegas: Gioco pericoloso,** telefilm (c)
0,30 **Mezzanotte** con Giovanni Picco (c)
0,50 **Dai giornali di** (c)
FILM 1 — **Film**
2,30 **Brigata di fuoco,** di Robert D. Webb, con Victor Mature, Lee Marvin. Bellico 1964
FILM 4 — **E se oggi... già domani?,** di Kevin Billinghton, con David Hemmings, Gayle Hunnicut. Drammatico 1974 (c)
5,30 **a letto!,** di Victor Vicas, con Senta Berger, Brett Halsey. Commedia 1969 (c)

Telestudio T. — Canali 24-45-47

14,30 **D** (c)
15,30 **Pomeriggio con noi** (c)
15,45 **le's angels,** telefilm (c)
17 — **In studio con Luciano,** programma musicale (c)
17,30 **Ciao ciao,** cartoni animati (c)
18,30 **Caravanesammai,** caravanning e campeggio (c)
19,30 **Eurocase anni '80** (c)
19,45 (c)
20 — **Buonanotte bambini** (c)
FILM 20,30 **Il vento si alza,** di Yves Ciampi, con Curd Jurgens, Mylène Demongeot, Alan Saury. Drammatico 1958 — *Capitano di lungo corso, trovandosi senza un quattrino, accetta l'offerta due conoscenti, fratello e sorella, che gli propongono di far affondare in pieno Oceano una nave, truffando una compagnia d'assicurazione che la crede carica di diamanti*
22,30 **Grand prix,** settimanale di automobilismo sportivo (c)
23,30 **Tre in un collegio femminile,** di Gregory Corarito, con Michael Pataki, Bob Minor. Commedia 1976 — *Tre maniaci affamati di irrompono in uno strano collegio dove il preside ha rinchiuso dodici belle studentesse in ritardo con la preparazione* (c)
FILM 1,30 **La cinque terrore,** di Freddie Francis Peter Cushing, Christopher Lee, Michael Gough, Donald Sutherland. Horror — *Misterioso mago predice in treno orribili morti cinque compagni di viaggio costringendoli a sognare, o forse a vivere, incontri con lupi mannari, piante assassine, vendicative divinità, mani vaganti e coniugi vampiri* (c)

Tele Torino Int. — Canali 61-50-32

13 — **Il grande Mazinger:** L'inferno ramarri, cartoni animati (c)
13,30 **Surgeon: La mela marcia,** telefilm (c)
14 — **casa nella prateria,** telefilm (c)
FILM 15 — **Arrivederci Roma!,** di Ray Rowland, con Marisa Allasio, Renato Rascel, Mario Lanza. Sentimentale-musicale 1958 — *Celebre cantante italo-americano corre a Roma per raggiungere la fidanzata, miliardaria capricciosa. Incontrata una ragazza, che ne è tutto l'opposto, non sa per chi decidersi*
FILM 17 — **I tre moschettieri,** di Richard Lester, Oliver Reed, Raquel Welch, Richard Chamberlain, Michael York, Christopher Lee, Charlton Heston. Avventuroso 1974 — *Dal notissimo romanzo di Dumas: gaffes iniziali, duelli, fatiche e imprese di D'Artagnan aspirante moschettiere del re* (c)
19 — **La noi:** Fauna alpina d'inverno, documentario. Seconda parte (c)
19,30 **Informasera,** giornale televisivo (c)
19,40 **Il grande Mazinger: Sorgi, principe di Milone,** cartoni animati (c)
FILM — **Police Surgeon,** telefilm (c)
FILM 20,30 **Stop ai fuorilegge da Simon Templar: La mucca spagnola,** telefilm
21,30 **: Mezzogiorno fuoco,** di Fred Zinnemann, Gary Cooper, Lloyd Bridges, Grace Kelly. Western 1951 — *Sceriffo dimissionario il giorno stesso del suo matrimonio viene a sapere che quattro banditi giungeranno in col treno di mezzogiorno per ucciderlo. I compaesani lo incitano ad andarsene, e si offre di aiutarlo. La moglie lo abbandona, e gli amici gli voltano le spalle. Deluso, ma per nulla impaurito, solo ad attendere i killers*
23,20 **Informasera** (c)
23,30 **cinema** (c)
FILM — **Zum zum - La** che passa per la testa, di Bruno Corbucci, con Little Tony, Isabella Savona, Dolores Palumbo, Enrico Montesano, Pippo Baudo, Popoff, Orietta Berti, Paolo Panelli, Peppino De Filippo. Commedia 1969 — *Istruttore di scuola guida ramato la figlia di un vicino, che però sembra più intenzionato a farla sposare al figlio del padrone ca- i due si scatena una guerra a base di dispetti* (c)

Rete Manila 1 — Canale

FILM 13 — **Palcoscenico,** telefilm (c)
FILM 14 — **Storie vere,** telefilm
14,30 **Impariamo la** (c)
15,30 **Capitan Phatom,** cartoni animati (c)
16 — **Due milioni di amici,** giochi e quiz (c)
17 — **Una grande pallina blu,** i giochi mondo (c)
17,30 **Le avventure Pinocchio,** cartoni animati (c)
— **Tarallucci e vino,** canzoni e varietà da Napoli (c)
19 — **Capitan Phatom,** cartoni animati (c)
19,35 **sport specchio** (c)
20 — **Una grande pallina blu,** replica (c)
20,30 **Walter Chiari sera,** divagazioni varietà Walter Chiari (c)
21,45 **Squadra grande, squadra mia,** quiz premi fra tifoserie (c)
24 — **Luce rossa,** spogliarello (c)

Videogruppo — Canale

14 — **Splendido!,** musica, chiacchiere telefonate con Alba Parietti Davide Spingor (c)
15 — **Heidy,** romanzo sceneggiato (c)
15,30 **Jeeg, d'acciaio,** cartoni animati (c)
FILM 16 — **fra le galassie,** telefilm (c)
FILM 16,30 **ub: Nuda dal fiume,** di Ján Kadár, con Milena Dravic, Rade Markovic. Dram- psicologico 1976 — *Un pacifico pescatore salva giovane aspirante suicida dalle acue del Danubio. Quando la porta in casa gli ci vuol poco capire che ragazza potrebbe trasformarsi in un pericolo per serenità coniugale* (c)
18,20 **Speciale** (c)
18,40 **Guida alla sopravvivenza** (c)
19 — **La città domanda,** filo diretto col sindaco (c)
19,35
20 — **Guerre fra le galassie,** telefilm (c)
20,50 **Crimine di guerra,** romanzo sceneggiato (c)
21,50 **Prima visione** (c)
22 — **Cronache piemontesi,** a cura di Federico Peyretti Laura Cerro (c)
22,45 **Visita all'Expocasa** (c)
23 — **Il playboy di mezzanotte,** spogliarello, cabaret, canzoni e varietà (c)
24 —
0,10 **L'intreccio,** di Dave Young, con Marisa Mell, Robert Hossein, Ettore Manni, Christa Nell. Giallo 1970 — *Una casa di cura per donne nasconde centro per lo spaccio all'ingrosso dell'eroina diretto da due diabolici cugini. Loro zia, malatissima, sa tutto, tenta di diseredarli; la a loro non va giù* (c)
FILM 1,30 **L'altro corpo Annie,** di Peter Sykes, con Simon Brent, Nadia Arneric. Giallo-horror 1977 — *In Svizzera la misteriosa presidentessa di una strana azienda si centro delle indagini sui furti di quadri. Il poliziotto che si finge turista per sorvegliarla viene poco poco a conoscere orribili verità ultraterrene sul suo conto* (c)
FILM 3 — **Il Fort Apache,** di John Ford, con Henry Fonda, John Wayne, Shirley Temple, Victor McLaglen. Western 1947
FILM 4,30 **Scacco internazionale,** di Niny Rosati, con Daniela Bianchi, Franco Ressel, Michael Rennie. Giallo 1975 (c)
FILM 6 — **La rapina più secolo,** Frank Launder, con Frankie Howard. Comico (c)

Tele Subalpina — Canale 46

13,45 **Astrologia,** oroscopi diretta per telefono
14,30 **Le avventure di Chack,** cartoni animati (c)
FILM 17,30 **Un giovane, giovane,** di Serge Korber, con Jean-Louis Trintignant, Marie Dubois, Jean Lefebvre, Paulette Dubost. Commedia — *Lui è un lavavetri che si finge scrittore impegnato, lei una cameriera che si spaccia per miliardaria. Entrambi osano confessare il loro amore né la loro condizione*
19 — **avventure di Don Chack,** cartoni animati (c)
19,30 **Piemonte sportivo**
FILM 19,50 **Il rischio di vivere, il rischio di morire,** di Rolf Olsen, con Mariam Hoffmann, Erik Shuman. Giallo 1968 — *Figlio di un industriale tedesco vive in disaccordo col padre, affratellato ad una banda di spacciatori di droga e sfruttatori di donne. Quando scopre il genitore a letto con la sua ragazza, drogata da quelli della banda, non che pesci prendere* (c)
20,45
21,20 **all'Expocasa** (c)
22,30 **Amare,** di Jörn Donner, con Harriet Andersson, Isa Quensel. Drammatico 1965. — Vedova da pochissimo s'innamora di un uomo incontrato ai funerali del defunto marito, sperando di ritrovare attraverso lui il valore della vita

TV NAZIONALE

Rete uno

12,30 **Check-up.** Un programma di medicina, di Biagio Agnes (c)
13,30 **Telegiornale**
14 — Milano: **Tennis.** Torneo W.C.T. (c)
17 — **Apriti** Viaggio in carovana. Regia di Luigi Martelli (c)
18,35 **Estrazioni Lotto** (c)
18,40 **Le ragioni** riflessione sul Vangelo monsignor Antonio Riboldi, vescovo Acerra (c)
18,50 **Speciale Parlamento**, un programma di Gastone Favero a cura Gianni Colletta (c)
FILM 19,20 **Julia:** Un lavoro per Julia, telefilm, Diahann Caroll, Lloyd Nolan, Betty Beaird. Regia Hal Kanter (c)
19,45 **Almanacco del giorno dopo** (c)
20 — **Telegiornale**
20,40 **Irma la dolce**, commedia musicale di Alexandre Breffort, con Maddalena Crippa, Cristiano Censi, Ernesto Calindri, Gianrico Tedeschi, Giancarlo Dettori, Roberto Brivio. Regia di Vito Molinari (terza e ultima puntata) (c)
FILM 21,45 La missione Marchand, telefilm con Robert Etcheverry, Serge Martina, Max Vialle, Daniel Breton. Regia di Roger Kahane (seconda puntata) (c)
22,40 **Antonello in concerto**, a cura di Raoul Franco. Regia di Ignazio Dolce (c)
23,25 **Telegiornale**

Rete due

13,30 **Tasca nostra**, un programma della Redazione economica del TG (c)
14 — **Giorni d'Europa**, un programma di Gastone Favero a cura di Gianni Colletta (c)
14,30 **aperta:** Settimanale problemi educativi, a cura di Angelo Sferrazza (c)
FILM 17 — **Il mulino sulla Floss**, telefilm. Regia di Rex Tucker (quarta puntata) (c)
17,30 **Finito di stampare**, quindicinale d'informazione libraria (replica) (c)
18,15 **Cineclub:** 10) Lon Chaney, l'uomo dai mille volti (c)
18,55 **del Lotto** (c)
19 — **2 Dribbling**, rotocalco sportivo del sabato, a cura di Beppe Berti e Remo Pascucci (c)
19,45 **TG 2 aperto**
20,40 **Radici** (Le nuove generazioni), sceneggiato, con Irene Cara, Robert Culp, Dorian Harewood, Dina Merrill, Brock Peters, Dean Richards, Stan Shaw. Diretto da Georg Stanford Brown (ottava puntata) (c)
21,35 **Lulu:** Il vaso di Pandora, sceneggiato, con Stefania Sandrelli, Pamela Villoresi, Giovanni Visentin, Nestor Garai, Claudio Gora, Gigi Battista, Daniela Poggi, Gigi Pistilli. Regia Mario Missiroli (c)
23,50 **TG**

Rete tre

18,25 **sera parliamo di...** con Silvia Pepitoni (c)
18,30 **Il pollice**, programmi visti da vedere sulla Terza Rete tv. Regia di Giorgio Fabretti (c)
19 — **3:** fino 19,10 Informazioni a diffusione nazionale; 19,10 19,30 informazione regione per regione
19,30 Antologia «Cenerentola» di Gioacchino Rossini. Compagnia di marionette «Carlo Colla & Figli». Orchestra del Teatro alla Scala Milano diretta da Claudio Abbado (Quadro quarto) (c)
19,35 **Tuttinscena**, rubrica settimanale, a cura di Nanni Mandelli (c) — **Questa sera parliamo di...** con Silvia Pepitoni (c)
20,05 **Le cinque giornate Milano**, sceneggiato, Raoul Grassilli, Luciano Virgilio, Ugo Pagliai, Stefano Satta Flores, Franca Nuti. Quinta e ultima puntata: La vittoria (replica) (c)
21,05 **Duepersette** (Due rubriche per sette giorni): La parola e l'immagine (c)
21,35 **TG 3**
22,05 **Teatrino:** Antologia da «Cenerentola» di G. Rossini (replica) (c)

AL SALONE LA STAMPA
VIA ROMA 80 - TORINO
Sono in vendita L. 1.500 i poster
PIEMONTE DA SALVARE

TV ESTERE

Svizzera

15 — **Ippica: The Grand National** (da Aintree) (c)
16 — Guardando il tessuto (c)
16,25 **Musicalmente**, con Loredana Bertè (c)
17,15 **Il segreto... - Videolibero** (c)
18,30 **Jazz Magazine** (c)
18,50 **Telegiornale — Lotto svizzero - Il Vangelo** (c)
19,25 **Scacciapensieri** (c)
20,05 **regionale - Telegiornale** (c)
FILM 20,45 **Un dollaro d'onore** (Western, Usa, 1959), con J. Wayne, D. Martin. Regia di H. Hawks — *In un villaggio del West, lo sceriffo, deciso a fare rispettare la legge, lotta contro una cricca allevatori che tiranneggiano gli abitanti...* (c)
23 — **Telegiornale** (c)
23,10 **Sabato sport** (c)

Montecarlo

18 — **Cartoni - Varietà** (c)
18,45 **Facciamo un affare**, gioco presentato da Chiari (c)
19,10 **Cartoni animati**, della serie «Astroganga» (c)
19,40 **Telemenù -** (c)
FILM — **Telefilm**, della serie «Le avventure di Arsenio Lupin» (c)
FILM 21 — **Il falco** (Avv., Italia, 1955), con A. M. Ferrero, M. Serato — *Nel secolo XVII perdurano ancora, nella campagna senese, gli odi che, nel corso dei secoli, hanno indotto certe famiglie rivali a farsi vicendevolmente guerra...*
22,35 **Perché il dio Fenicio continua uccidere?** (dramm., Inghilterra, 1972), con B. Halday, J. Haworth. Regia di J. O'Connolly — *Nell'isolotto inglese di Snape, sede di un faro abbandonato, muoiono barbaramente assassinati tre giovani...* (c)

Capodistria

17 — (c)
19,30 **L'angolino dei ragazzi** (c)
19,50 **Punto d'incontro** (c)
20,05 (c)
20,30 **Telegiornale** (c)
FILM 20,45 **L'ultima conquista** (Wester, Usa, 1947), J. Wayne, G. Russel. Regia di J. E. Grant — *Una famiglia di quacqueri ospita un bandito ferito, che si innamora della giovane figlia dei suoi ospiti...*
22,25 **Ieri e oggi.** Dossier dei nostri giorni: 1970 (c)
22,55 **Telefilm**, della serie «Toma» (c)

IL MEGLIO ALLA RADIO

UNO (FM 92,1)

14,03 **Ci siamo anche noi.** Programma per i più giovani
15,03 tutto il mondo **Viaggio dentro** di Lars Gustafsson. Regia di Giorgio Ciarpaglini
15,45 **Da costa a costa.** Novità dagli Stati Uniti presentate da Vera Gianninì
17,30 **Speciale Mostra film** Sanremo a di Paolo Cingolani
18,30 Torino Ruscitto presenta Viaggio nel mondo 33 e 45 giri
20 — **Dottore buonasera.** Divagazioni e attualità mediche di Luciano Sterpellone
20,30 Programma di Salce, Terzoli, Valme, Belardini, Midulla, Sacerdote (replica)
21,30 **Marilyn, semplicemente Marilyn.** Piccola storia un mito scritta Bruno Longhini
22,15 **jazz '80.** Concerto partecipazione del Quintetto Giorgio Gaslini

DUE (FM 95,6)

15 — **Ludwig II Baviera, il solitario** di Fabio Venturini. 1ª puntata «Sua Maestà il»
16,32 Una serie di pop-rock registrati dal vivo pre- Gigi Marzialì
17,55 Invito **Invito alle nozze.** Commedia in tre atti di Carson Mc Cullers, Anna Maria Guarnieri, Giusi Raspani Dandolo
21 — Dall'Auditorium Foro Italico I **di** Massimo
22,50 **A distanza** Vagabondaggio della musica leggera Nunzio Filogamo e Gloria Maggioni su Nico Orengo

TRE (FM 98,2)

13,15 **Speciale... un certo di-** Programma di Susanna Gulinucci, Roberti, Corrado Sannucci
17 — **Spazio Tre.** Musiche; mostre, spettacoli pre- da Rita Guerricchio
20 — Lietta Tornabuoni vi invita Pranzo otto. Musiche canzoni soprattutto
22 — Storie leggende raccontate da Domenico De Paoli
23 — Giampiero Cane presenta Il jazz. Creatività e improvvisazione nella musica

TV REGIONALI

T. Alto Mi. Canale 29-56-69

17,30 **Portami fa e.** Ricordi di una coppia in musica. Conduce Enza Sampò, con Aldo Buonocore
FILM 18,30 **Telefilm:** «Capitan Fathom»
19 — **IL grande click.** Catherine Spaak incontra i più noti fotografi
19,30 **Corriere d'informazione Tv**
20 — **Attualità**
FILM 20,30 «Il federale» (Comm., '61)
— **Playboy mezzanotte**
FILM 23 — **film:** «L'amante italiana» (Dramm., '66)
FILM 0,30 **Film:** «Oh! Calcutta!» (Musicale, '73)
2 — **Accadrà domani**

Teleradio city (Al) Canale 44-47

9 — **allo studio**
12 — **Telefilm:** «Ricercato vivo morto»
12,30 **Tv flash**
FILM 12,45
14,15 **Mercatino**
FILM 14,50 **Film**
15,50 **Anni verdi superstar**
16,30 **Disegni animati:** «Pinocchio»
17 — **Disegni animati:** «Il grande Mazinger»
17,30 **Videoshow**
18,40 **Disegni animati:** «Falco il superbolide»
18,30 **Disegni animati:** «Il grande Mazinger»
FILM 19 — **Telefilm:** «Ricercato vivo o morto»
19,30 **Tele flash**
FILM 19,40 **Film**
21,10 **Sceneggiato:** «Q.B. VII»
22,15 **Trailers**
22,30 **L'ora giallo**
FILM 24 — **Film**

STP (Casale-Vc) Canale 50

FILM 12,15-14 — **Film:** «...E il letto continua a raccontare» (Comm., '63)
19 — **Alta pressione.** Filo diretto musicale con Giorgio
20 — **Anteprima sport**
20,30 **Teleflash**
20,45 **dell'automobile**
FILM 21,15 **Film:** «Tarzan il magnifico» (Avv., '60)
23 — **Telenotte - Oroscopo**
23,30 **Film:** «La rapina più scassata del secolo» (Comico, '66)

Videovercelli Canale 55-60

16,15 **Il Claudione** (R)
18,15 **Ehi bambini!**, con Rosella e Giggino
FILM 18,45 **Telefilm:** «La nave dell'amore»
19,45 **Videovercelli notizie**
FILM 20,10 **Telefilm**
21,10 **Telefilm:** «L'incredibile Hulk»
22,10 **Cartoons:** «I pronipoti»
22,40 **Film:** «Quando la moglie basta» (sexy, '73)

Tv 2 Rotonde Canale 50-60

FILM 13 — **Film:** «Una bara per Ringo», con Lex Barker e Marianne Koch (Western)
17 — **Videodiscoexpress,** condotto da Mauro Fiore
18 — **Anteprima sport,** di Sergio Aloi
19 — **TG: Canavese oggi,** a cura dell'Asac
19,30 **Speciale casa**
20 — **Paesi in festa,** Mario Castagneri e Luisella Guidetti (replica)
FILM 21,30 **Film:** «Cappuccetto rosso», con Mary Grace e Frank Wades (Fiaba)
23 — **A tutto dancing,** orchestra Novelli Folk

Tva (Aosta) Canale 39

FILM 20 — **Telefilm:** «George»
20,30 **Strano vero.** Con Ric e Gian (R)
21,50 **Portami tante rose,** con Enza Sampò
22,50 **Film**

Radio Tele Aosta Canale 33-35

15,30 **Cartoons:** «Johnny Quest»
FILM 16 — **Telefilm:** «Minaccia dallo spazio»
17 — **Documentario**
17,30 **Pinocchio**
18 — **Olimpia.** Filmati sulle Olimpiadi
19 — **Puzzle.** Rubrica d'attualità
19,30 **Sport flash**
19,45 **Rendez-vous**
20,10
FILM 20,30 «Ipotesi di mondi futuri»
FILM — **Telefilm:** «L'uomo con valigia»
FILM 23 — **Film**
0,30 (R)

Teleradio Asti Canale 25-51

14 —
Park Bazar
16,30 **Collegamento con Grp**

TV PRIVATE

Videogruppo — Canale 52

8 — I [illegible] del diavolo, di Siro Marcellini, con Gianna Maria Canale, Frank Latimore, Nunzio Gallo. Cappa e spada 1959 (c)
10 — Splendidol (c)
FILM 11 — Fiesta [illegible] toros, di Yussef Chahine, con Fatem Hamama. Drammatico 1972
FILM 13 — [illegible]
FILM 14 — Le grandi [illegible] René Clair, con [illegible] chèle Morgan, Gérard Philipe, Brigitte Bardot, Simone Valérie. Commedia 1955 — *Giovane e brillante tenente dei dragoni per comprovare [illegible] fama di donglovanni scommette di riuscire [illegible] conquistare in pochi giorni anche il cuore di [illegible] donna estratta [illegible] sorte. Il caso vuole che [illegible] scelta cada su di una modista, malvista dalla buona società perché divorziata*
15,30 Jeeg, [illegible] d'acciaio, cartoni animati (c)
16 — La [illegible] domanda, filo diretto col sindaco. Replica (c)
FILM 16,30 [illegible] e lo [illegible] di Mario Monicelli, [illegible] Marcello Mastroianni, Vittorio De Sica, Alberto Sordi, Marisa Merlini, Gabriella Pallotta, Lorella De Luca. Commedia 1958 — *Medico, neolaureato, [illegible] come condotto in [illegible] passino [illegible] montagna. Più che in lui gli abitanti sembrano però [illegible] fiducia in un astuto guaritore*
18 — Cappuccetto a pois, cartoni animati (c)
18,30 Speciale casa (c)
18,45 Guida alla [illegible] (c)
19 — Videogruppo sport (c)
19,35 Videonotizie 1
FILM 20 — Guerre fra le galassie, telefilm (c)
FILM 20,50 Crimine di guerra, [illegible] (c)
22 — Documenti, [illegible] di Sergio Rogna (c)
23 — Guerre fra le galassie, telefilm (c)
23,50 [illegible] 2
0,10 Il [illegible] di [illegible], spogliarello, [illegible] baret, varietà e canzoni (c)
FILM 1,30 Una notte quasi sexy: Il solco di pesca, di Maurizio Liverani, con Martine Brochard, Gloria Guida, Rita Corradini. Commedia 1976 (c) — La cameriera nera, [illegible] Mario Bianchi, [illegible] Carla Brait, Femi Benussi, Magda Konopka. Commedia 1976 (c) — La professoressa di lingua, [illegible] Danilo Dani, con Femi Benussi, Sonia Bonova, Pupo De Luca. Commedia 1976 (c) — [illegible]ell'età maliziosa, [illegible] Silvio Amadio, con Gloria Guida, Nino Castelnuovo. Drammatico 1975 (c) — [illegible] di gioventù, di Silvio Amadio, con Gloria Guida, Dagmar Lassander. Drammatico 1976 (c)

Rete Manila 1 — Canale 44

FILM 13 — Palcoscenico, telefilm (c)
FILM 14 — Storie vere, telefilm
14,30 Il goleador, rubrica calcistica di Paolo Rossi (c)
15,30 Capitan Phatom, cartoni animati (c)
16 — [illegible] caramellone, per i più piccoli (c)
17,30 Le avventure di Pinocchio, cartoni animati. Ultima puntata (c)
18 — [illegible] goleador, replica (c)
19 — Capitan Phatom, cartoni animati (c)
19,35 Rotosport, settimanale sportivo (c)
FILM 20 — Viale del tramonto, [illegible] Billy Wilder, con Gloria Swanson, Erich von Stroheim, William Holden, Nancy Olson, Cecil [illegible] Mille, Buster Keaton. Drammatico [illegible] — *Isolata in [illegible] fatiscente villa un'ex diva del muto dimenticata [illegible] impoverita vive l'ultima, folle speranza di tornare [illegible] recl-*
21,45 Replica [illegible] di Controregione (c)
24 — Luce [illegible] spogliarello (c)

Telestudio T. — Canali 24-45-47

FILM 10,30 Film
12 — [illegible] (c)
12,10 Special casa (c)
12,30 Rassegna della stampa [illegible] (c)
12,45 Il [illegible] infernale, di Frank G. Carroll, con Gordon Scott, Delphy [illegible] Spionaggio 1967 — *Banda internazionale rapisce lo scienziato che ha inventato il raggio disintegratore*
14,20 [illegible] [illegible] (c)
14,30 [illegible] come [illegible] (c)
15,30 Pomeriggio con noi (c)
FILM 15,45 [illegible] si alza, [illegible] Yves Ciampi, con Curd Jurgens, Mylène Demongeot, Alain Saury. Drammatico [illegible]
17,30 Ciao ciao, cartoni animati (c)
18,30 [illegible] prix, settimanale di automobilismo sportivo. Replica (c)
19,45 Notizario (c)
20 — Buonanotte bambini (c)
FILM 20,40 Thriller, telefilm (c)
21,45 Alt, qui Tst (c)
FILM 22 — Charlie's Angels, telefilm (c)
FILM 23,15 Le [illegible] [illegible] Sant'Arcangelo, [illegible] Paolo Dominici, con Ornella Muti, Anne Heywood, Martine Brochard. Drammatico 1973 — *Da un racconto [illegible] Stendhal: avvelenando [illegible] amoreggiando, una suora di clausura si prepara [illegible] strada per diventare badessa [illegible] ottenere così il [illegible] allo sfruttamento [illegible] una miniera d'oro* (c)
1 — Film

Tele Europa 3 — Canale 58

FILM 10 — [illegible] delle piramidi, di Charlton Heston, con Charlton Heston, Hildegard Neil, Eric Porter, Fernando Rey, Carmen Sevilla. Drammatico 1972 (c)
11,30 Cinema città, replica (c)
11,45 [illegible] una [illegible] un libro, replica (c)
12 — Speciale [illegible] (c)
FILM 12,30 Il magnifico King, telefilm
13 — Europa 3 informa, a cura dell'Agp (c)
13,20 Una vampata [illegible] vergogna, di Mark Robson, con [illegible] Steiger, Susannah York, Don Murray. Commedia 1971 — *Cacciatore professionista, [illegible] occasionalmente [illegible] cenario, torna a casa dopo [illegible] anni deludendo le [illegible] della moglie e soprattutto del figlio che giorno dopo giorno [illegible] idealizzato la figura del padre lontano* (c)
14,45 Parliamone insieme (c)
15,15 [illegible] vaill, tradizione [illegible] folklore piemontese: cos'è rimasto (c)
16,15 [illegible] insieme (c)
FILM 16,45 Il [illegible] è l'anima [illegible] commercio, di Bruno Corbucci, con Alighiero Noschese, Enrico Montesano, Bernard Blier, Pia Giancaro, Ave Ninchi, Lino Banfi. Commedia 1971 — *A Napoli due imbroglioni provocano una finta eruzione del Vesuvio per riempi[illegible] [illegible] ricevitoria del Lotto di scommettitori e derubarla di tutto l'incasso* (c)
18,15 Glamour, [illegible] musicale con Graziella Porro (c)
19,15 Parliamone insieme (c)
19,45 Europa 3 informa, a [illegible] dell'Agp (c)
20,10 Charme, rubrica di moda e bellezza (c)
FILM 20,30 Il segreto del [illegible] [illegible] di Silvio Amadio, con Hugh O'Brian, Cyd Charisse, Memmo Carotenuto. Giallo 1965 — *Giornalista americano a Roma indaga sulla sparizione di un connazionale che la polizia accusa [illegible] appartenere al giro della droga* (c)
FILM 22 — Fantascienza: [illegible] [illegible] Luna, di Richard Cunha, con Richard Travis, Caty Downs. Usa 1961. — *In cerca di un rifugio sicuro due evasi capitano nella cabina di guida [illegible] un [illegible] interplanetario che [illegible] trasporta sulla Luna ad ingaggiare battaglia con mostruosi esseri di pietra*
23,30 Parliamone insieme (c)
FILM 24 — La volpe dalla [illegible] [illegible] velluto, di J. M. Forqué, con Jean Sorel, Analia Gadé. Giallo 1972 — *Dopo [illegible] scappata [illegible] l'amico in Costa Azzurra, una donna si accor[illegible] che il marito e l'amante si [illegible] accor[illegible] precedentemente per ucciderla [illegible] cerca scampo [illegible] fuga* (c)
FILM 1,30 Fifa e arena, di Mario Mattoli, con Totò, Isa Barzizza. Comico 1949

Tele Torino Int. — Canali 61-50-32

FILM 11,15 Caccia all'uomo, di Riccardo Freda, con Eleonora Rossi Drago, Umberto Orsini, Andrea Checchi. Giallo [illegible] — *Due imprese di un pluridecorato [illegible] poliziotto: sulle piste del rapitore [illegible] [illegible] bimba e dell'assassino di un'indossatrice*
13 — Il [illegible] Mazinger: Sorgi, principe di Mikene, cartoni animati (c)
FILM 13,30 Police Surgeon, telefilm (c)
FILM 14 — Quella [illegible] [illegible] prateria, telefilm (c)
FILM 15 — L'oro [illegible] mondo, di [illegible] Grimaldi, con Romina Power, Al Bano, Linda Christian, Carlo Giordana. Commedia musicale [illegible] — *Per conquistare la [illegible] studen[illegible] amata, e strapparla al fidanzato, il losco figlio di un industriale non esita [illegible] ricattarla minacciando di far fallire la piccola impresa di [illegible] padre* (c)
FILM 17 — L'arcidiavolo, di Ettore Scola, con Vittorio Gassman, [illegible] Auger, Mickey Rooney, Ettore Manni, Liana Orfei, Annabella Incontrera, Luigi Vannucchi. Commedia 1967 — *Irritato [illegible] pace conclusa nell'anno 1478 fra il Papa [illegible] Lorenzo de' Medici, l'arcidiavolo Belfagor [illegible] sulla Terra per seminare zizzania e scatenare [illegible] nuova guerra* (c)
18,35 Pianeta cinema (c)
19 — La [illegible] intorno [illegible] noi: l'Africa, documentario (c)
19,30 Informasera, giornale televisivo (c)
19,40 Il [illegible] [illegible] Tetsuya esce dalle [illegible] nebbie, cartoni [illegible] (c)
FILM 20 — Police Surgeon, telefilm (c)
FILM 20,30 Stop al fuorilegge da Simon Templar: Un [illegible] pericoloso, telefilm
FILM 21,30 [illegible] successi [illegible] Un [illegible] tranquillo, di John Ford, con John Wayne, Maureen O'Hara, Victor McLaglen, Barry Fitzgerald. Commedia 1951 — *Pugile americano, spaventato dall'aver causato involontariamente la morte di [illegible] [illegible] rio, torna nella natia Irlanda. Trovata [illegible] bella moglie, si inimica subito, suo malgrado, il rissoso e prepotente cognato*
23,20 [illegible] (c)
23,30 [illegible] musicale (c)
[illegible] — Non stuzzicate la zanzara, con Rita Pavone, Giancarlo Giannini. Commedia musi[illegible]

Tele Subalpina — Canale 46

13 — [illegible] del mattino [illegible] mondo [illegible] ancora [illegible] ordine, di Kurt Hoffmann, con Werner Hinz. Commedia 1970 (c)
14,30 Le avventure di Don Chuck, cartoni animati (c)
FILM 17,30 Anastasia, [illegible] figlia dello zar, di H. Hamach, [illegible] Lilli Palmer, Ivan Desny. Drammatico 1957 — *Smemorata irresponsabile, salvata nel 1920 dalla polizia [illegible] Berlino dopo un tentativo di suicidio, [illegible] forse l'ultima figlia [illegible] Nicola II. A qualcuno la cosa non farebbe piacere: ci [illegible] in ballo venticinquemila rubli d'oro, e [illegible] la ragazza fosse riconosciuta ufficialmente come la vera granduchessa li erediterebbe tutti!*
FILM [illegible] — [illegible]
FILM 19,30 La mia Colt [illegible] cercherà, western (c)
FILM 21 — [illegible] [illegible] una [illegible] [illegible] di Arne Mattson, con Ulla Jacobsson, Folke Sundquist, Edvin Adolphson. Dramma passionale 1954. — *Studente in vacanza s'innamora di una giovane contadina orfana. La crescente passione spinge entrambi a [illegible] le regole ottuse dell'ostile [illegible] poco comprensivo ambiente puritano che li circonda*
FILM 22,30 Kung-fu urlo [illegible] morte, di Yu Shu Nau, con David Chang. Avventuroso 1975 — *Con l'aiuto [illegible] [illegible] maga [illegible] e di [illegible] miracolosa spada d'oro, un giovane cinese sfida il ricco brigante che spalleggiato da tre mercenari di prim'ordine con una miraboiante spada nera fa strage [illegible] oppositori [illegible] onesti maestri di lotta* (c)

Tele Vox — Canale 28,5

17,15 La [illegible] [illegible] meravigliosa, di Frank Capra, con James Stewart, Donna Reed, Lionel Barrymore. Fantastico 1946
19 — Amministrative '80
FILM 19,30 [illegible] selvaggia, di Hugo Fregonese, [illegible] Gary Cooper, Barbara Stanwyck, Ruth Roman, Anthony Quinn. Dramma passionale 1954
FILM 21 — Stalingrado, di Frank Wisbar, con Joachim Hansen. Bellico 1959

G. R. P. — Canali 42-66

FILM 7 — [illegible]: prendetelI vivi!, di Bob Bell, [illegible] Ed Bishop, Susan Farmer. Fantascienza 1972
7,45 Dai giornali [illegible] oggi (c)
8,30 Scacco internazionale, di Nini Rosati, con Daniela Bianchi, Franco Ressel. Giallo 1975 — *Corrispondente americano [illegible] Roma si accorge [illegible] poco a poco che una spia sovietica si nasconde fra le persone a lui più vicine* (c)
FILM 10 — Pezzo, capopezzo, e capitano, [illegible] Wolfgang Staudte, con Vittorio De Sica, Folco Lulli, Hélène Rémy. Comico [illegible]
11,15 Quaresimale per laici, conversazione di Fra Reginaldo (c)
11,20 Candy Candy, cartoni animati (c)
11,50 Il protagonista, rubrica sportiva [illegible] Gianni Rivera (c)
FILM 12,20 Il magnifico comuto, di Antonio Pietrangeli, [illegible] Ugo Tognazzi, Claudia Cardinale, Gian Maria Volonté, Bernard Blier. Commedia 1964 — *Agiato professionista è talmente ossessionato [illegible] gelosia nei confronti [illegible] bella moglie da cacciarsi nei guai inseguendo inesistenti amanti* (c)
14 — Grp [illegible] - [illegible] del Lotto - [illegible] [illegible] storico (c)
14,15 [illegible] 5, rubriche a cura di Alessandra Fontana (c)
15,35 [illegible] corre, trotto in diretta e scommesse a premi con Dario Mazzoleni [illegible] Silvia Rosa Brusin (c)
16,20 Grp [illegible] (c)
16,35 Guarda in su, quiz (c)
17,35 Centocittà, voci nuove per la musica leggera (c)
18,45 Maxivetrina (c)
19,15 Grp flash - Almanacco storico (c)
19,40 [illegible] prova, [illegible] prove [illegible] strada delle ultime novità automobilistiche commentate [illegible] Eugenio Ferraris (c)
20,15 [illegible] In [illegible] quiz (c)
FILM 20,30 L'uomo di Casablanca, di Jacques Deray, con Georges Hamilton, Claudine Auger, Renato Baldini. Giallo 1966 — *Gangster [illegible] pochi scrupoli rapina [illegible] furgone portavalori, spara ai complici, uccide due uomini di scorta, [illegible] ammazzerebbe anche l'autista se [illegible] sua donna, che [illegible] ne è improvvisamente [illegible] [illegible] lo eliminasse [illegible] sua volta. Creduto [illegible] [illegible] artefice [illegible] strage, l'autista è costretto [illegible] scappare* (c)
[illegible] — [illegible] storico (c)
22,15 Codice segreto, quiz (c)
FILM 22,30 [illegible] sogllo [illegible] [illegible] [illegible] [illegible] lentatore, telefilm (c)
FILM 23,30 Dottor Kildare: Quarto [illegible] telefilm (c)
0,10 Mezzanotte con Giovanni Picco (c)
0,50 Dai giornali [illegible] [illegible] (c)
1 — Film
2,30 Presto, [illegible] letto!, di Victor Vicas, con Senta Berger, [illegible] Halsey. Commedia 1969 (c)
FILM 4 — Ufo: prendetelI vivi!
FILM 5,30 Scacco internazionale

TV NAZIONALE

Rete uno

9,30 Da piazza [illegible] Pietro [illegible] Vaticano [illegible] zione [illegible] Palme [illegible] [illegible] celebra- [illegible] dal Papa
11,45 **Segni del tempo.** Settimanale [illegible] attualità religiosa
12 — [illegible]
12,15 **Agricoltura** [illegible]
13 — **TG l'una**
14 — **Domenica in...** Cronache [illegible] avvenimenti sportivi
14,15 **Notizie sportive**
14,25 **Disco ring.** Settimanale di musica e dischi
15,45 [illegible] **sportive**
15,50 **Il tocco dell'amore,** Demis Roussos in concerto
17 — **90° minuto**
17,30 **Attenti a quel** [illegible] Un amico d'infanzia, telefilm
18,55 **Notizie sportive**
19 — **Campionato** [illegible] [illegible] **calcio.** Cronaca registrata di un tempo [illegible] una partita di [illegible] rie A
20 — **Telegiornale**
20,40 **L'eredità** [illegible] **priora,** di Carlo Alianello. Quinta puntata. Con [illegible] Valli, Antonella Munari, Evelina Nazzari, Luigi La Monica. Regia di Anton Giulio Majano
21,55 **La** [illegible] **sportiva.** Long Beach: [illegible] **mobilismo** Gran Premio Formula 1 Usa Ovest - **Telegiornale**

Rete due

12 — **TG 2** [illegible] Dibattito internazionale sui [illegible] del mondo
12,30 **Oui** [illegible]
13 — **TG 2 ore tredici**
13,30 **Tutti** [illegible] **compatibilmente,** spettaco- [illegible] di giochi [illegible] intrattenimento di Patrizia Carrano, Marcello Ciorciolini, Nanni Loy, Fernando Morandi
15,15 **Dottori in allegria.** Qual [illegible] il suo proble- ma?, telefilm
15,45 **TG 2** [illegible] **sport.** Milano: **Tennis** Torneo WCT. Sanremo: **Golf.** [illegible] Giro [illegible] Fiandre. Milano: **Atletica leggera**
17 — **Pomeridiana** «Otello», [illegible] William Shake- speare. Seconda parte con Laurence Olli- vier e Maggie Smith
18,15 **Campionato** [illegible] [illegible] **calcio.** Sintesi di un tempo [illegible] una partita [illegible] serie B
18,40 **TG 2 gol flash**
18,55 **Hawaii squadra cinque** [illegible] L'assedio, telefilm
19,50 **TG 2 Studio aperto**
20 — [illegible] **sprint**
20,40 Franco Franchi in **Un uomo** [illegible] **ridere** (pri- [illegible] puntata)
21,45 **TG 2 Dossier**
22,40 **TG 2** [illegible]
22,5[illegible] [illegible] [illegible] **jazz**
23,35 [illegible]

Rete tre

14 — **Diretta preolimpica**
18,15 [illegible]
18,30 [illegible] **molisano**
19 — **TG 3**
19,15 **Teatrino.** Antologia da «Cenerentola» di Rossini
19,20 **La** [illegible] [illegible]
20,30 **TG 3 Sport**
21,15 **TG 3 sport Regioni**
21,30 [illegible] [illegible] **al Tir**
22 — **TG 3**
22,30 **Teatrino,** replica

Donando sangue
all'AVIS
potrai dire
di aver salvato
una vita umana

TV ESTERE

Svizzera

13,30 **Telegiornale - Un'ora per voi**
14,45 **Gli** [illegible] **del cielo**
15,10 Ciclismo: **Giro delle Fiandre**
17 — [illegible] **in** [illegible]
19 — **Telegiornale - La parola del Signore**
19,20 **I placeri** [illegible]
20,10 **Il regionale - Telegiornale**
20,45 Sceneggiato: **«Il conte di Montecristo»** (terza puntata)
22,10 [illegible] **sportiva - Telegiornale**
23 — Automobilismo: **Gran Premio** [illegible] **Uniti - Ovest**

Capodistria

15,25 Calcio: **Jugoslavia-Romania**
19,30 **L'angolino dei ragazzi**
20 — [illegible] (replica)
20,15 [illegible] **d'incontro**
20,35 Film: **«I** [illegible] **falsari»** (Commedia, Francia '67). Con R. Hirsh, S. Koscina. Regia [illegible] Y. Robert. — *Un pittore incappa* [illegible] *maglie di due falsari, spalleggiati* [illegible] *quattro cinesi: l'ingenuo deve subire una serie di traverse ma...*
22,10 **Open.** Con [illegible] Leali

Montecarlo

17 — [illegible] **baby**
17,30 Film: **«S. Giovanni** [illegible] (Comico, Italia, '40). Con Totò, T. De Filippo. Regia di A. Patermi. — *Un portiere napoletano* [illegible] [illegible] *particolare devozione per un quadro del Battista Decollato: i festeggiamenti alquanto rumorosi danno luogo a contrasti e liti tra i suoi vicini...*
19,10 **Cartoni animati.** Della serie «Astroganga»
19,40 [illegible] **- Notiziario**
20 — Telefilm. [illegible] serie **«Squadra** [illegible] **sortilegi»**
21 — Film: **«Truffa** [illegible] [illegible] [illegible] [illegible] **ma** [illegible] [illegible] [illegible] **lei».** (Commedia, Inghilterra, '75). Con D. Emery, D. Nesbitt. Regia di C. Owen. — *Truffatore internazionale, Charles Tully,* [illegible] *l'aiuto dell'amico George riesce ad appioppare Buckingham Palace per mezzo milione* [illegible] *sterline al commendator Vittorio Brambilla...*
22,35 Film: **«Al Tropico** [illegible] **Cancro»** (Poliziesco, Italia, '72). Con A. Steffen, A. Strindberg. Regia [illegible] G. Muller e G.P. Lomi. — *Il dottor William, medico in* [illegible] *ospedale di Haiti,* [illegible] *scoperto* [illegible] *allucinogeno. Alla sua formula, che lo scienziato non vuol vendere a nessun prezzo, sono interessati parecchi industriali...*

IL MEGLIO ALLA RADIO

UNO (FM 92,1)

9,30 **Santa Messa**
10,13 Antonio De Robertis [illegible] Paolo Testa presenta- no **I Grandi del jazz.** Esecuzioni classiche, novità e... per finire «Jazz sorpresa»
12,30 Lea Pericoli [illegible] [illegible] Pietrangeli presentano **Stadioquiz.** Primo tempo
13,15 [illegible] De [illegible] e [illegible] [illegible] presenta- no **Il Calderone.** Ospiti, giochi, musica, appunti e appuntamenti
14,50 **Carta bianca.** Dagli studi e dagli stadi, con- ducono Lea Pericoli [illegible] Massimo De Luca
15,50 **Tutto il calcio minuto per minuto** [illegible] cura di Guglielmo Moretti
19 — **GR 1 Sport -** [illegible] [illegible] a cura [illegible] [illegible] De Luca
20,15 **Zenetto.** Opera [illegible] [illegible] di [illegible] Tar- gioni-Tozzetti e Guido [illegible] [illegible] di Pietro Mascagni - **Silve-** [illegible] Dramma in tre atti di Luigi Illica. Musica di Umberto Giordano
23 — Bianca Toccafondi con **Noi... [illegible] streghe.** Diva- gazioni più o meno fan- tastiche [illegible] una donna, [illegible] più o [illegible] reali

DUE ([illegible] 95,6)

9,35 Gigi Proietti presenta **Il baraccone.** Settimana- [illegible] [illegible] domenica [illegible] Casco, Fasie, Grego- retti, Pazzaglia [illegible] Zuc- coni [illegible] Monica Vitti
11 — **Alto gradimento.** Pro- gramma di [illegible] Ar- bore e Gianni Boncom- pagni
12,50 **Hit Parade** [illegible] [illegible] di- schi caldi. [illegible] Foxy John
13,35 [illegible] Musiche [illegible] cinema presentate da Francesco Valrano
14,30 **Domenica** [illegible] [illegible] Conduce Franco [illegible] [illegible] (I parte)
15 — [illegible] **sport.** Con- duce Mario Giobbe (I parte)
18,50 **Il peccatore** [illegible] **perla.** Proposte confidenziali e [illegible] pregiudizi di Franco Soprano
22,50 [illegible] **Europa.** Divagazioni turistico musicali

TRE (FM 98,2)

8,30 **Concerto del mattino**
12 — **Il tempo e i giorni.** Ru- brica [illegible] cultura religio- sa [illegible] cura [illegible] Mario Aro- sio
14 — **Antologia di Radio Tre.** Un itinerario tra le esperienze [illegible] quest anni. Programma [illegible] [illegible] Sarassini
[illegible] [illegible] **Butterfly.** Opera in [illegible] [illegible] [illegible] Luigi Illica [illegible] Giuseppe Gia- [illegible] Musica [illegible] Giacomo Puccini, [illegible] Maria Callas, Nicolai Gedda
19,20 **Recital del violinista Isaac Stern**
21 — [illegible] [illegible] [illegible] Direttore Peter Maag
22,45 **Arcangelo Corelli**

TV REGIONALI

STP (Casale-Vc) Canale 50

19,30 Film: [illegible] [illegible] **di Bruce Lee**
21 — **Domenica sport**
21,30 Film: [illegible] [illegible] [illegible] **ce n'è una sola**
23 — **Domenica sport-Oroscopo**
23,15 Film: **La rivolta dei** [illegible]

Radio Tele Aosta Canale 33-35

15,30 Film: [illegible] [illegible] **bordo** (Poliz., '64)
17 — Telefilm: **Nata libera**
18 — Telefilm: [illegible] **soglie** [illegible]
19,30 Telefilm: **Gli sbandati**
20,30 **Domenica sport**
21 — Film del ciclo: **Ipotesi** [illegible] [illegible] [illegible]
22,30 Telefilm: **Jason King**
23,30 Film: **Porci con le ali** (Dramm., '77)

Telealto Mi. Canali 56-69

10 — **A tu per tu col sindaco** (R)
10,45 **Tre volte donna** (R)
11,15 **Il piatto ride** (R)
11,45 **Tam,** [illegible]
12 — Film: **Appassionatamente** (Drammatico '54)
13,30 [illegible] **Insieme** (Replica)
14,30 Film: **Oggi** [illegible] **Berlino** (Dramm., '62)
17,15 **Tam, tam** [illegible]
17,30 Film: **Faustina** (Comm., '68)
19 — Film: **Fanfan la Tulipe** (Avv., '51)
20,30 Cartoons: **Avventure nello spazio**
— Telefilm: **Palcoscenico**
— Telefilm: **Sherlock Holmes**
22,30 **Il** [illegible] Gioco a premi (R)
24 — Film: **Voglie pazze, desideri ...notti di pia-** [illegible] (Commedia, '74)
1,30 **Buonanotte** [illegible] **Playboy**

Teleradio city (Al) Canale 44-47

9,30 Disegni animati: [illegible]
10 — **Viva la domenica**
12,15 Telefilm: **Ricercato vivo** [illegible] **morto**
12,45 **FILM**
14,30 Telefilm: [illegible] [illegible] [illegible] **prateria**
15,15 **Smart**
16 — **FILM**
17,40 **Superclassifica show**
18,10 Disegni animati: **Il grande Mazinger**
19 — Disegni animati: [illegible] **Il superbolide**
19,30 **Momento sport**
19,40 **FILM**
21 — Sceneggiato: **Q. B. VII**
22,15-24 **FILM**

Tele Studio Torino — Canale [illegible]

9 — **Doppio Sandwich,** programma musicale (c)
9,30 **Caravansemmai,** campeggio e caravanning (c)
10,15 **Dieci, cento, [illegible] personaggi,** cartoni animati (c)
11,30 **La città domanda, problemi giuridici discussi dall'avvocato Foti** (c)
12 — **Il giornale della Provincia** (c)
12,30 **Annunci economici** (c)
12,45 **Film** (c)
14,30 **Speciale casa** (c)
FILM 15 — **Telefilm** (c)
FILM 16 — **Telefilm** (c)
17 — **[illegible] selvaggio,** documentario (c)
17,30 **Ciao ciao,** cartoni animati (c)
18,30 **[illegible] tre e [illegible],** commedia (c)
20,40 **Totò, Fabrizi e i giovani d'oggi,** di Mario Mattoli, con Totò, Aldo Fabrizi, Christine Kauffman. Comico 1960
22,30 **Il barone: [illegible] male,** telefilm (c)
FILM 23,20 **Cinque [illegible] per la luna d'agosto,** di Mario Bava, con William Berger, Ira Fürstemberg, Edwige Fenech. Giallo 1970 — *In una villa su un isolotto deserto tre coppie di sposi vivono sotto l'incubo di un assassino, interessato, forse, al segreto [illegible] sintetica [illegible] quale nessuno conosce la formula* (c)
1,15 **Kung-fu: furia, violenza e terrore,** di Wu Tien Tehe, [illegible] King Tun. Avventuroso 1973 — *Espatriati in Thailandia, quattro operai cinesi perseguitati dalla polizia giapponese, finiscono in un campo di lavori forzati, governato [illegible] loro connazionale che decide di assoldarli per una serie di incontri truccati di pugilato* (c)

Videogruppo — Canale 52

FILM 8 — **La rapina [illegible] secolo,** di Frank Launder, con Frankie Howard. Commedia [illegible]
10 — **Documentario** (c)
FILM 11 — **I cavalieri del diavolo,** di Siro Marcellini, con Gianna Maria Canale, Frank Latimore, Nunzio Gallo. Cappa e spada 1959. — *Nella Francia del 1555, dominata dal corrotto regime di Caterina De' Medici, dominatrice intrigante del re, un duca suo protetto [illegible] di impalmare [illegible] le buone o con le cattive una nobildonna che non vuol saperne e chiama in aiuto un cavaliere* (c)
12,30 **Speciale [illegible]** (c)
— **L'uomo di Amsterdam,** telefilm (c)
— **Il medico e [illegible] stregone,** di Mario Monicelli, con Marcello Mastroianni, Vittorio De Sica, Alberto Sordi, [illegible] Merlini, Gabriella Pallotta, Lorella De Luca. Commedia 1958
15,30 **Cartoni animati**
16 — **Heidy,** romanzo sceneggiato (c)
16,30 **Il mondo in cui viviamo,** documentario (c)
FILM 17 — **Telefilm**
18 — **Portami tante rose,** canzoni del passato prossimo riproposte [illegible] Enza Sampò (c)
19 — [illegible] consigli e quiz di Federico Peyretti (c)
FILM 19,30 **George: Un cane da guardia,** telefilm (c)
20 — **Il [illegible]** canzoni d'amore (c)
FILM 21,15 **Francesco, giullare di Dio,** di [illegible] Rossellini, con Aldo Fabrizi, Arabella Lemaitre e attori non professionisti. Agiografico 1950. — *[illegible] con estrema semplicità, undici episodi liberamente tratti [illegible] Fioretti di san Francesco*
21,50 **Prima [illegible]** (c)
22 — **Spazio Regione Piemonte** (c)
FILM 22,30 **Il giovane leone,** di John Berry, con Alberto Sordi, Megali Noël. Comico 1959 — *Irride [illegible] dalla pacatezza, dall'obesità [illegible] scarso stipendio [illegible] saggio marito, consigliata [illegible] madre, decide di farlo ingelosire con [illegible] ginnasta romano*
FILM 0,10 **Cineclub: Nuda [illegible] fiume,** di Jan Kadar, con Milena Dravic, Rade Markovic. Dram[illegible] psicologico 1976 — *Un pacifico pescatore salva [illegible] giovane aspirante suicida [illegible] acque del Danubio. Quando [illegible] porta in casa gli ci vuol poco a capire che la [illegible] potrebbe trasformarsi [illegible] un pericolo per la [illegible] serenità coniugale* (c)
FILM 1,30 **Terra [illegible] giganti,** di Robert Parrish, con Charlton Heston, Jane Wyman. Comme[illegible] 1955 — *Intraprendente pioniere emigrato nel Texas trova il petrolio, [illegible] in ogni impresa, eccettuato che nella conquista [illegible] donna amata, troppo presa [illegible] sua [illegible] di mode, che lui stesso, [illegible] fargliele sapere, ha contribuito a edificare*
FILM 3 — **L'intreccio,** di Dave Young, con Marisa Mell, Robert Hossein, [illegible] Manni, Christa Nell. Giallo 1970 (c)
FILM 4,30 **L'altro corpo di Annie,** di Peter Sykes, con Simon Brent, Nadia Americ. Giallo-horror 1977 (c)
FILM 6 — **[illegible] massacro di Fort Apache,** di John Ford, con Henry Fonda, John Wayne, Shirley Temple, Victor McLaglen. [illegible] 1947

TV PRIVATE

La redazione non garantisce [illegible] pro[illegible] quanto soggetti e possibili [illegible] all'ultimo [illegible]

Tele Torino Intern. — Canale [illegible]

10 — **Il grande Mazinger: Sorgi, principe di [illegible] kene,** cartoni animati (c)
10,30 **Goldy,** cartoni animati (c)
11 — **La piccola Lulù,** cartoni animati (c)
11,30 **Il grande [illegible] L'Inferno [illegible] ramarri,** cartoni animati (c)
12 — **La piccola Lulù,** cartoni animati (c)
12,20 **Supercalsifica show,** i filmati [illegible] canzoni della hit parade (c)
13 — **Il [illegible] Mazinger: Salvate la fortezza [illegible]** cartoni animati (c)
13,30 **[illegible] Surgeon,** telefilm (c)
14 — **Quella casa nella prateria,** telefilm (c)
15 — **[illegible] Lupin [illegible] Lupin,** di Edouard Molinaro, con Jean-Claude Brialy, Fernand Favre. Commedia 1963 — *Convinti entrambi di [illegible] figli [illegible] Arsenio Lupin [illegible] poco defunto, un conte e un prestigiatore si dan [illegible] fare per seguire le orme [illegible] padre in concorrenza [illegible] loro, ma finendo tutti e due per mettersi contro una potente banda di spacciatori [illegible] droga*
FILM 17 — **[illegible]** di Giorgio Bianchi, con Tina Pica, Renato Salvatori, Sylva Koscina, Peppino [illegible] Filippo. Commedia [illegible] — *Due giovani coppie di sposi affrontano una curiosa gara: quella [illegible] per prima darà [illegible] luce una bambina avrà in premio da una vecchietta bizzarra un terreno petrolifero*
19 — **Richelieu,** romanzo sceneggiato: La patria in pericolo (c)
20 — **Police Surgeon,** telefilm (c)
FILM 20,30 **Stop ai fuorilegge [illegible] Simon Templar: Templar gioca [illegible] morto,** telefilm
FILM 21,30 **Il padre di famiglia,** di Nanni Loy, con Ni[illegible] Mantredi, Leslie Caron, Claudine Auger, Ugo Tognazzi, Mario Carotenuto, Marisa Solinas. Commedia 1968 — *Sposatisi nel primo dopoguerra, [illegible] coniugi hanno deciso di dedicarsi con fermezza e intransigenza alla difesa dei valori in cui credono. Dopo molti anni, quattro figli e diverse rinunce, venuti [illegible] ai loro propositi, cominciano e staccarsi l'uno dall'altra* (c)
23,15 [illegible] romanzo sceneggiato: La patria in pericolo. Replica (c)
24 — **Due mafiosi [illegible] Goldginger,** di Giorgio Simonelli, con Franchi e Ingrassia, Andrea Bosic. Comico 1965 — *Aiutati da un'avvenente poliziotta due fotografi sono loro malgrado costretti e combattere e incredibili trappole di un criminale internazionale intenzionato e scatenare una guerra mondiale* (c)

Tele Europa 3 — Canale 58

10 — **Il segreto del [illegible] rosso,** di Silvio Amadio, con Hugh O'Brian, Cyd Charisse, Memmo Carotenuto. [illegible] 1965 (c)
FILM 11,30 [illegible] telefilm (c)
12 — **Per questa valli,** replica (c)
12,45 **Il camionista: Tabacco e arance a poco prezzo,** telefilm (c)
13,20 **Misaill [illegible] luna,** di Richard Cunha, [illegible] Travis, Caty Downs. Fantascienza 1961
14,45 **Parliamone insieme** (c)
FILM 15,15 **Nata [illegible]** telefilm (c)
16,45 **L'uomo che mente,** di Alain-Robbe Grillet, con Jean-Louis Trintignant, Sylvie Breal. Drammatico 1971 — *[illegible] maquis, tornato dopo vent'anni sui luoghi in cui ha combattuto, fornisce [illegible] ognuno una versione diversa sulla morte di un compagno d'armi*
18,15 **Magia della [illegible]** (c)
18,45 **Fai [illegible] te,** rubrica di bricolage (c)
19,15 [illegible] (c)
20 — **[illegible] classica** (c)
FILM 20,30 **Morgan matto [illegible] legare,** di Karel Reisz, con Vanessa Redgrave, David Warner, Iri[illegible] Handi, Robert Stephens. Commedia 1967. — *Marito affetto [illegible] strani complessi perseguita in modo stravagante la moglie che, esasperata dal [illegible] carattere curioso e imprevedibile, ha chiesto il divorzio e si ostina nella decisione di sposare un [illegible] calmo, tranquillo e posato* (c)
FILM 22 — **La volpe [illegible] coda di velluto,** di J. [illegible]. Forqué, con Jean Sorel, Analia Gadé. Giallo 1972 (c)
23,30 **Parliamone insieme** (c)
FILM 24 — **[illegible] nostro uomo a Marrakesh,** di Don Sharp, [illegible] Senta Berger, Margaret Lee, Klaus Kinski. Spionaggio 1967 — *Capo di una gang internazionale uccide un uomo per incolparne la fidanzata, [illegible] spia dell'Fbi, aiutata da uno strano inglese che appena conosce e rischia la vita per lei* (c)
FILM 1,30 **Una vampata [illegible] vergogna,** di Mark Robson, [illegible] Rod Steiger, Susannah York, Don Murray. Commedia 1971 — *Cacciatore professionista, [illegible] occasionalmente soldato mercenario, torna [illegible] [illegible] dopo otto anni deludendo le attese [illegible] moglie [illegible] soprattutto del figlio che giorno dopo giorno aveva idealizzato [illegible] figura del padre lontano* (c)

G. R. P. — Canali 42-66

10 — **L'uomo di Casablanca,** di Jacques Deray, [illegible] Georges Hamilton, Claudine Auger, Renato Baldini. Giallo 1966 (c)
11,20 **Quisquiglie e pinzellacchere,** programma per i più piccoli a [illegible] Franco Mello (c)
12 — **Vangelo festivo,** conversazione di Fra Reginaldo (c)
FILM 12,20 **È [illegible] già [illegible],** di Kevin Billington, con David Hemmings, Gayle Hunnicutt. Drammatico 1974 — *Nella tormen[illegible] vita [illegible] due coniugi, sconvolti [illegible] morte del figlio, le immagini [illegible] futuro si sovrappongono come [illegible] incubo a quelle del presente* (c)
14 — **Gasparone,** la [illegible] parade [illegible] musica [illegible] i più piccoli (c)
15 — **[illegible] corre,** trotto in diretta [illegible] [illegible] premi [illegible] Dario Mazzoleni e Silvia Rosa Brusin (c)
17,45 **Hawk l'indiano: Carbin,** telefilm (c)
18,35 [illegible] **teatro Torino,** rassegna degli spettacoli della settimana (c)
19 — **Canale 42,** anticipazioni [illegible] programmi del Grp (c)
19,30 **Bordo ring,** i più spettacolari incontri di boxe commentati [illegible] Bruno Arcari (c)
20 — **La galleria,** rubrica d'arte moderna a [illegible] di Luigi Carluccio (c)
20,30 **Splendori e [illegible] [illegible] cortigiane,** di Maurice Cazeneuve, con Bruno Garcin, Corinne Le Poulain. Romanzo sceneggiato. Seconda puntata: Lucien [illegible] Rubemprê ricompare in società e un favoloso ballo in maschera all'Opéra di Parigi in compagnia di una [illegible] cortigiana più in vista. L'abate Herrera interviene nuovamente imponendo [illegible] ragazza [illegible] chiudersi in convento per non nuocere al giovane (c)
FILM 21,20 **Fantasyland,** telefilm (c)
22,10 **Fuoriscena,** personaggi dello spettacolo intervistati da Francesco Fornari (c)
FILM 23 — **Love [illegible] il dilemma [illegible] Julie,** telefilm (c)
FILM 24 — **L'incredibile viaggio nel continente [illegible] duto,** di J. P. Simon, [illegible] Kenneth More, Pep Munne, Yvonne Sents. Avventuroso 1977 — *Dal «Viaggio al centro della terra» di Verne:*
FILM 1,30 **Film**
FILM 3 — **I tre [illegible] [illegible] paura,** di Mario Bava, con [illegible] Karloff, Michèle Mercier. Horror 1963 (c)
FILM 4,30 **Non c'è problema!,** di Georges Lautner, con Jean Lefebvre, Miou Miou, Bernard Menez, Anny Duperey. Comico 1975 (c)
FILM 6 — **Hawk [illegible] Cardin,** telefilm (c)

Disegni [illegible] di Crepax

I CINEMA DI TORINO

CRITICA		PUBBLICO	
Capolavoro	●●●●●	Eccezionale	OOOOO
Ottimo	●●●●	Successo	OOOO
Favorevole	●●●	Consensi	OOO
Discusso	●●	Discordi	OO
Mediocre	●	Scarso	O

Film segnalati dalla critica: **Manhattan** (Vinzaglio-San Paolo).

Riduzioni ad associazioni convenzionate con l'Agis: Cinema: Adriano, Arco, Bernini, Hollywood, Jolly, Odeon, Statuto, Vittorio Veneto.

cinema prime visioni

AMBROSIO
c. Vitt. Eman. 52
Tel. 547.007
Il lupo e l'agnello, di F. Massaro, con Michel Serrault, Tomas Milian (Italia - Colori) — Parrucchiere per signora che si finge omosessuale, stringe alleanza con bandito per impossessarsi dell'oro della suocera.
Orario: 14,40; 16,40; 18,30; 20,30; 22,30. Viet. 14. ★ [illegible]
Critica ■●
Pubblico OOOOO
Ingresso L. 3000

ARCO-INC
c. Pr. Oddone 31
Tel. 484.621
Il boxeur e la ballerina, di Stanley Donen, con George C. Scott, Thris Van Devere, [illegible] Carney (Usa - Colori) — In due episodi distinti, la storia di [illegible] pugile e di una [illegible] a Broadway.
Orario: 15,15; 17,45; 20; 22,10. ★ Commedia
Critica ■●●●
Pubblico OOOO
Ingresso L. 2000

ARISTON
v. Lagrange [illegible]
Tel. 546.147
Provaci ancora Sam, di Herbert Ross, con Woody Allen, Diane Keaton (Usa - Colori) — Comiche avventure [illegible]rose [illegible] un critico cinematografico con una intensa vita intellettuale e una disastrosa vita sentimentale.
Or.: 14,40; 16,40; 18,40; 20,40; 22,40. Non viet. ■ Commedia
RIEDIZIONE (1972)
Ingresso L. 3000

ARLECCHINO
c. Sommeiller [illegible]
Tel. [illegible]
Cabì Express, di Nanni Loy, con Nino Manfredi, Adolfo Celi, Vittorio Caprioli (Italia - Colori) — Avventure e disavventure di un venditore abusivo di caffè che esercita di notte sui treni diretti al Sud.
Orario: 14,30; 16,30; 18,30; 20,30; 22,30. Non viet. ★ Commedia
Critica ●●●
Pubblico OOOOO
Ingresso L. 3000

ARTISTI EROTIC Center
v. Artisti
Tel. 831.374
Take off, di Armand Weston, con [illegible] Nichols, Leslie Bovee, [illegible] Haven, Georgina Spelvin (Usa - Colori) — Spiritose e curiose [illegible] erotiche [illegible] sul momento [illegible] ogni luogo o situazione.
Orario: 15; 16,30; 18; 19,30; 21; 22,30. Viet. 18. ★ Commedia erotica
[illegible]
Ingresso L. 2500

ASTOR
v. Viotti 8
Tel. [illegible]
Kramer [illegible] Kramer, di Robert Benton, con Dustin Hoffman, Meryl Streep, Justin Henry (Usa - Colori) — Lasciato dalla moglie allevа e si attacca all'affetto del figlio. Finché lei torna e pretende il bimbo.
Orario: 14,30; 16,30; 18,30; 20,30; 22,30. Non [illegible]. [illegible]
OGGI LA PRIMA
Ingresso L. 3500

AUGUSTUS
p. C.L.N. 248
Tel. 530.714
SuperTotò (Italia - [illegible] - Colori) — Raccolti e selezionati da Brando Giordani ed Emilio [illegible], i brani più [illegible] e significativi dell'arte del grande comico dalle prime pellicole agli ultimi successi.
[illegible]: 14,30; 16,30; 18,30; 20,30; 22,30. [illegible] Viet.
Critica ●●●
Pubblico OOOO
Ingresso [illegible]

CAPITOL
v. S. Dalmazzo 24
Tel. [illegible]
Amityville horror, di Stuart Rosenberg, [illegible] James Brolin, Margot Kidder, [illegible] Steiger (Usa - Colori) — Autentica terrificante avventura [illegible] spiriti e fantasmi di un'indifesa famiglia americana.
Or.: 14,30; 16,30; 18,30; 20,30; 22,30. Viet. 14. ★ Horror
Critica [illegible]
Pubblico OOOO
Ingresso L. 3000

CENTRALE d'Essai
v. C. Alberto 27
Tel. 540.110
Tess, di Roman Polanski, con Nastassia Kinski, Peter Forth, Leigh Lawson (Francia-G.B. - Colori) — Dal romanzo di Thomas Hardy — Diventa [illegible] sina [illegible] sedotta [illegible]iata e abbandonata.
Orario: 15,40; 18,50; 22. ■ Drammatico
Critica [illegible]
Pubblico OOOO
Ingresso L. 3000

COLOSSEO
v. M. Cristina 73
Tel. [illegible]
Take off, di Armand Weston, con [illegible] Nichols, Leslie Bovee, [illegible] Haven, Georgina Spelvin (Usa - Colori) — Spiritose e curiose avventure erotiche colte [illegible] [illegible] ogni luogo e situazione.
Orario: Ap. ore 16. Viet. [illegible]. ★ Commedia erotica
[illegible] VI[illegible]E
non recensita
Ingresso L. 2500

CRISTALLO
v. Golto 5
Tel. 650.71.00
Sono fotogenico, di Dino Risi, con Renato Pozzetto, Edwige Fenech, Michel Galabru (Italia - Colori) — Giovanotto di Laveno scende a Roma per «sfondare» come divo nel mondo della celluloide. Viet. [illegible].
Orario: 14,15; 16,10; 18,20; 20,15; 22,30. ■ Commedia
Critica ●●
Pubblico OOOO
Ingresso L. 3000

DORIA
v. Gramsci
Tel. 542.422
10, di Blake Edwards, [illegible] Dudley Moore, Julie Andrews (Usa - Colori) — Compositore di [illegible] [illegible] valutare le donne [illegible] un voto da 1 a 10, ma quella da 10 sembra introvabile. Finché [illegible] [illegible] semaforo...
Orario: 14,45; 17,30; 20; 22,20. Viet. 14. ★ Com[illegible]
Critica ●●●
Pubblico OOOO
Ingresso L. 3000

GIOIELLO
v. C. Colombo 31
Tel. 500.760
Serata riservata alla stampa. Anteprima mondiale [illegible] **La città delle donne**, [illegible] Federico [illegible]. Domani **Tess**.

IDEAL
[illegible] 4
Tel. 541.523
Piedone d'Egitto, [illegible] Steno, [illegible] Bud Spencer, Enzo Cannavale, Cinzia Monreale e Bodo (Italia - Colori) — Il commissario napoletano fra le piramidi a caccia di un folle che vuole impadronirsi [illegible] pozzo di petrolio.
Or.: 14,30; 16,35; 18,30; 20,25; 22,30. [illegible] viet. ■ Avventuroso
Critica [illegible]
Pubblico OOOOO
Ingresso L. 3000

LILLIPUT
v. XX Sett. 15 bis
Tel. 537.100
[illegible] di velluto, [illegible] Castellano e Pipolo, con Adriano Celentano, Eleonora Giorgi (Italia - Colori) — Ricco brevettatore industriale si finge fuorilegge per conquistare bella rampolla di un'antica cassata di ladri.
Orario: 14,30; 16,30; 18,30; 20,30; 22,30. [illegible] viet. ★ Commedia
Critica [illegible]
Pubblico OOOOO
Ingresso L. 3000

LUX
gall. S. Federico
Tel. 541.283
Ispettore Callaghan: il caso Scorpio è tuo, di Don Siegel, con Clint Eastwood, Andy Robinson (Usa - Colori) — Ispettore a cui la malavita ha [illegible]so la moglie, si mette sulle tracce di un pericoloso [illegible].
Orario: 14,30; 16,30; 18,30; 20,30; 22,30. Viet. 14. ■ Poliziesco
RIEDIZIONE (1973)
Ingresso L. 3000

METROPOL
v. Pr. Tommaso 6
Tel. 650.54.70
I Super Porno Fallocrati, di [illegible] Ubell, [illegible] Samantha Fox, [illegible] Wrangler, Vanessa Del Rio (Usa - Colori) — Strepitosa e super eccitante serie di perversioni erotiche condotta da instancabile gruppo [illegible] fanciulle. Viet. 18.
[illegible]: 14,30; 16; 17,40; 19,20; 20,40; 22,30. ■ Commedia [illegible]
PRIMA VISIONE
non recensita
Ingresso L. 2500

MILANO LUCE ROSSA
[illegible] 8
Tel. 530.255
La puñeta, di Juan Bosch, con Marta Angelat, Antonio Ceinos, Carlos Lucena, Maria Rey (Spagna - Colori) — La storia di 30 anni di [illegible] attraverso [illegible] di divertenti avventure erotiche.
Orario: Ap. ore 10. Ultimo 22,30. Viet. 18. ★ Commedia erotica
OGGI LA [illegible]
Ingresso L. 2500

[illegible]
v. Pomba 7
Tel. 518.850
Mangiati vivi, di Umberto Lenzi, con Robert Kerman, Janet Agren, Ivan Rassimov, Mel Ferrer (Italia - Colori) — Drammatica e spaventosa vicenda ambientata fra le tribù primitive e cannibali dell'Africa.
Orario: 15; 16,45; 18,40; 20,35; 22,30. Viet. 18. ■ Drammatico
OGGI LA [illegible]
Ingresso L. 3000

OLIMPIA
v. Arsenale 31
Tel. 532.448
Sono fotogenico, di Dino Risi, con Renato Pozzetto, Edwige Fenech, Michel Galabru (Italia - Colori) — Giovanotto di Laveno scende a Roma per «sfondare» [illegible]e divo nel mondo della celluloide.
Orario: 14,15; 16,10; 18,20; 20,15; 22,30. Viet. 14. ■ Commedia
Critica ●●
Pubblico OOOO
Ingresso L. 3000

ORFEO
p. Carlina
Tel. 518.114
Frustation - Turbamento carnale, [illegible] Benazzeraf, [illegible] Jeanine Reynaud, Michel Lemoine, Elisabeth Tessier (Francia - Colori) — Belle fanciulle alle prese con i primi turbamenti erotici e relative esperienze sessuali.
Orario: Ap. ore 15; ultimo 22,30. Viet. 18. ★ Commedia erotica
PRIMA VISIONE
non recensita
Ingresso L. 2500

PRINCIPE
v. Princ. d'Acaia 45
Tel. 760.951
La puñeta, di Juan Bosch, con Marta Angelat, Antonio Ceinos, Carlos Lucena, Maria Rey (Spagna - Colori) — La storia di [illegible] anni di sesso, attraverso una serie di divertenti avventure [illegible] [illegible] 18.
Orario: 15; 16,30; 18; 19,30; 21; 22,30. ★ Commedia [illegible]
OGGI LA [illegible]
Ingresso L. [illegible]

REPOSI
v. XX Settembre
Tel. 531.400
Inferno, di Dario Argento, con Eleonora Giorgi, Gabriele Lavia, Daria Nicolodi (Italia - Colori) — Catena di atroci delitti si [illegible] della realtà, lega il destino di due fratelli, uno abitante a Roma, l'altra a New York.
Orario: 14,30; 16,30; 18,30; 20,30; 22,30. Viet. [illegible]. ★ Horror
Critica ●●
Pubblico OOOOO
Ingresso L. 3000

ROMANO
Galleria Subalpina
Tel. 510.145
Il tamburo di latta, di Schlöndorff, con Angela Winkler, Charles Aznavour, Mario Adorf (Germania - Colori) — Dal romanzo [illegible] Günther Grass, la storia [illegible] bambino [illegible] contesta il mondo adulto con un tamburo. Non viet.
Orario: 15; 17,30; 20; 22,30. - 1° Premio a Cannes. ■ Comm. dramm.
Critica ●●●
Pubblico OOOO
Ingresso L. 3000

[illegible] RITZ
v. Acqui 2
Tel. 830.521
La terrazza, [illegible] Scola, [illegible] V. Gassman, M. Mastroianni, U. Tognazzi, J.-L. Trintignant, S. Reggiani (Italia - Colori) — Su una tipica [illegible] romana, [illegible] ritrovano 5 amici [illegible] età, tutti di successo ma in crisi.
Orario: 17; 19,45; 22,30. ■ Commedia drammatica
Critica ●■
Pubblico OOOO
Ingresso L. 2500

TORINO
v. Buozzi 6
Tel. 530.353
Shocking, di Francis Leroy, con Karine Gambier, Emanuelle [illegible], Jacques Insermini, Françoise Avril (Francia - Colori) — Gruppo di splendide ragazze, si produce in una sboccante serie di esibizioni proibite.
Orario: 14,30; 16; 17,45; 19,10; 20,50; 22,30. Viet. 18. ★ Commedia erotica
[illegible]
Ingresso [illegible]

VITTORIA
[illegible]. Roma 336
Tel. 561.789
Il ladrone, di [illegible]asquale Festa Campanile, con Enrico Montesano, Edwige Fenech (Italia - Colori) — Caleb, ladruncolo che vive di espedienti in Palestina, incontra Gesù e finisce sulla [illegible] accanto al Figlio di Dio.
Orario: 14,30; 16,30; 18,30; 20,30; 22,30. Non viet. ■ [illegible]
Critica ●●
Pubblico OOOOO
Ingresso L. 3000

proseguimenti prime visioni

ACAPULCO
v. Donizetti 6
Tel. 651.264
Io sto con gli ippopotami, di Italo Zingarelli, [illegible] Terence Hill, Bud Spencer (Italia - Colori) — In Sudafrica, amiconi litigiosi tra loro avversano [illegible] cialtrone ex boxeur che specula [illegible] animali feroci e [illegible]
Orario: 20,30; 22,30. ■ [illegible]
[illegible]
Critica ■●
Pubblico OOOOO
Ingresso L. 1500

ALEXA[illegible]
v. Secchi 18
Tel. 511.293
Butterfly [illegible] Joseph W. Sarno, [illegible] Maria Forsa, Harry Reems, Bob Everet, Irene Wendolin ([illegible] - Colori) — Dolce e [illegible] fanciulle si abbandonano in una lunga serie di avventure sessuali. Viet. 18.
[illegible]o: 14,05; 15,45; 17,25; 19,05; 20,45; 22,30. ★ Commedia erotica
[illegible]
non recensita
Ingresso L. 1200

APOLLO
lg. Giachino 91
Tel. 215.685
Io sto con gli ippopotami, di Italo Zingarelli, con Terence Hill, Bud Spencer (Italia - Colori) — In Sudafrica: amiconi litigiosi tra loro avversano insieme [illegible] cialtrone ex boxeur che specula [illegible] animali feroci e po...
Orario: 20,30; 22,30. [illegible] vietato. ■ Avventuroso
Critica ■●
Pubbli[illegible]
Ingresso L. 1500

ELISEO
piazza [illegible]
Tel. 335.98.15
[illegible] dawn, di Douglas Hickox, con Burt Lancaster, Peter O'Toole, Simon [illegible] (Usa - Colori) — 1879: nel Natal, scatenati guerrieri negri lottano contro colonizzatori britannici sconfiggendoli duramente.
Orario: 20,30; 22,30. [illegible] ■ [illegible] bellico
Critica [illegible]
Pubblico OOOO
Ingresso L. 1200

FARO
via Po 30
Tel. 832.214
Quadrophenia, [illegible] Franc Roddam, con Phil Daniels, [illegible] Wingett, Philip Davis. (G.B. - Colori) — Ventenne londinese di estrazione proletaria alla ricerca di un'identità, si aggrega alla banda dei «mods» nei primi Anni 60.
Orario: 15; 16,45; 18,40; 20,35; 22,30. Non viet. ■ Drammatico
Critica ●●●
Pubblico OOOO
Ingresso L. 1500

FIAMMA
c. Trapani 57
Tel. 372.057
[illegible] [illegible] bollente, di Steno, con Renato Pozzetto, Edwige Fenech, Massimo Ranieri (Italia - Colori) — Sindacalista ex pugile compromette la [illegible] carriera per prendere le difese di [illegible] giovane omosessuale.
Orario: 20,30; 22,30. Viet. 14. ★ Commedia
Critica ■●
Pubblico OOOOO
Ingresso L. 1500

FORTINO
via Cigna 47
Tel. 486.560
Il campione, di Franco Zeffirelli, con Jon Voight, Faye Dunaway, Ricky Schroder (Usa - Colori) — Tratto dall'omonimo film del 1931, la storia di un [illegible] pugile [illegible] vuol riabilitarsi agli occhi del figlio.
Orario: Ap. ore 20. Non vietato. ★ Commedia drammatica
Critica ●●
Pubblico OOOOO
Ingresso L. 1200

LA PERLA
c. De Gasperi [illegible]
Tel. 584.791
Un uomo, una donna e una banca, di Noel Black, con Donald Sutherland, Brooke Adams, Paul Mazursky (Canada - Colori) — Affiatata, abile coppia studia e mette a segno [illegible] grandioso furto [illegible] [illegible] banca.
Orario: 16,15; 18,15; 20,15; 22,20. Non viet. ★ Commedia
Critica ●●
Pubblico OOOO
Ingresso L. [illegible]

MAFFEI
V. Pr. Tommaso 5
Tel. 683.354
Pensionato particolare per signorine di buona famiglia, di Patrick Aubin, con Karine Gambier, Michèle Guilbert (Francia - Colori) — Ricche fanciulle giocano alle prostitute per fare qualcosa di nuovo.
Orario: 14,30; 16; 17,40; 19,10; 20,50; 22,30. Viet. 18. ★ Commedia [illegible]
OGGI LA PRIMA
Ingresso L. [illegible]

[illegible]
p. Massaua 9
Tel. 795.603
L'isola della paura, di Don Sharp, [illegible] D. Sutherland, V. Redgrave, R. Widmark, C. Lee (Usa - Colori) — Falsa spedizione scientifica in Alaska, è realmente impegnata a ritrovare l'oro nascosto [illegible] sommergibile nazista.
Orario: 20,30; 22,30. Non viet. ★ Avventuroso
Critica ●●
Pubblico OOOO
Ingresso L. 1600

[illegible]
v. Montebello 8
Tel. [illegible]
Intrepidi, di Peter Carter, con Michael York, David Niven, Barbara Hershey, (Usa-G.B. - Colori) — Agli inizi della seconda guerra [illegible] [illegible] agenti [illegible] controspionaggio viene affidato rischioso compito.
Orario: 15,45; 17,15; 19,45; 22,20. Non viet. ■ Spionaggio
Critica ●●
Pubblico OOOO
Ingresso L. 1500

PUNTODUE d'Essai
v. Garibaldi 30
Tel. 545.245
[illegible] coppi[illegible] perfetta, di Robert Altman, con Paul Dooley, Martha Plimpton, Ted Neely (Usa - Colori) — Storia d'amore fra un maturo conformista di origine greca e una giovane componente di un complesso rock.
Orario: 16,30; 18,30; 20,30; 22,30. Non viet. ■ Commedia
Critica ●●●
Pubblico OOO
Ingresso L. 1700

SEXY MOVIE ONE
c. Belgio 53
Tel. 874.171
Oscenità, di Ralph Brown, con Isarco Ravaioli, Mirella [illegible], Ivana Giordan, Brad Euston (Italia - Color.) — Serie di conturbanti avventure erotiche, [illegible] cui caratteristica è esemplificata nel titolo. Viet. 18.
Orario: 15; 16,30; 18; 19,30; 21; 22,30. ★ Commedia erotica
[illegible] VI[illegible]
non recensita
Ingresso L. 2500

SOCIALE
v. Courmayeur 2
Tel. 850.608
[illegible] re degli zingari, di Frank Pierson, con Sterling Hayden, Shelley Winters, Susan Sarandon (Usa - Colori) — Morte del re degli zingari porta il nipote a [illegible] assumere, contro sua volontà, la direzione della tribù.
Orario: 20; 22,30. Viet. 14. ★ Drammatico
Critica ■●
Pubblico OOOOO
Ingresso L. [illegible]500

STATUTO
v. Cibrario 16
Tel. 487.051
Buone notizie, di Elio Petri, con Giancarlo Giannini, Ombretta Colli, Paolo [illegible] (Italia - Colori) — Nevrosi e angosce di un funzionario Tv oppresso dalla quotidiana ondata di brutte notizie.
Orario: 15; 16,50; 18,40; 20,30; 22,30. V. 14. ★ Drammatico
Critica ■●
Pubblico OOOO
Ingresso L. [illegible]

KELLER STUDIO
v.le Mad. Camp. 1
Tel. 215.613
La camera verde, di F. Truffaut, con N. Baye, F. Truffaut (Francia - Colori) — Giornalista racchiude in una stanza tutti gli affetti e i ricordi della moglie morta. Al termine: [illegible]lme con M. Marceau (1° premio a Berlino)
Orario: prolaz. unica ore 21. Non viet. ■ Drammatico
Critica ●●●
Pubblico OOO
Ingresso L. 2000

VITTORIO VENETO
p. Vitt. Veneto [illegible]
Tel. 871.642
Casanova superstar, di Jurgen Enz, [illegible] Anderl Vauerl, Angelina Brasini, [illegible] [illegible] (Usa - Colori) — Imprese erotiche [illegible] [illegible] amatore settecentesco in [illegible] moderna e supereccitante. Viet. 18.
Orario: Ap. ore 14,30. ★ Commedia erotica
PRIMA VISIONE
[illegible] [illegible]
Ingresso L. 1500

seconde e altre visioni

CONTINENTAL (via Nizza 348, tel. 697.068)
Tesoromio, J. Dorelli, Z. Araja, E. M. Salerno.
★ Commedia

ERBA RAGAZZI (corso Moncalieri 241, tel. 690.467)
Oggi ore 15-17 **Paperino story**, a col., di W. Disney.
★ Disegno animato

GIANDUJA MARIONETTE LUPI
Oggi ore 15 e 16,30 **Il gatto con gli stivali in giro per il mondo**, a col., di Kimio Yabuki. ★ Disegno animato
Domani ore 16,30 **Cappuccetto rosso**, con le Marionette Lupi. Ultime 2 repliche. ★ [illegible]

HOLLYWOOD (corso R. Margherita 106, [illegible] 851.904)
Cabobianco, Charles Bronson. Non viet.
★ Avventuroso

ZETA RAGAZZI (via Cibrario 88, tel. 772.907)
Domani ore 15-17 **Quello strano cane...** [illegible] pagà.
[illegible]
Baby sitter [illegible] asia. Per le proiezioni di oggi vedi [illegible] Francia.

ZONA [illegible]

ALCIONE (corso Regina Margherita 134, [illegible] 287.400)
Sullo schermo **La mondana**. Viet. [illegible]. Ore 15,45; 21.
[illegible] Erotico
[illegible] [illegible] **Strip** [illegible] **show**, con Lolly Lowe, Silvia Grace. Ore 17,30; 22,30.

CABARET VOLTAIRE (via Cavour 7, tel. 518.046)
«La boite del cinema»: dalle 17 alle 21 erotismo [illegible] cinema Strani amori. Novità assoluta e Casa del piacere. Ingresso soci. ★ Erotico

[illegible] **CLUB** (via Giusti 8, tel. 544.077)
Festival [illegible] Buster [illegible]n; le e [illegible] [illegible] (il cameraman). Ore: [illegible] 22,30. [illegible] Comico

PO (via Po 21, tel. 510.466)
Tu sei l'unica donna per me, A. Sorrenti. Non viet.
★ Commedia musicale

REGINA (corso Reg. Margherita 123, tel. 530.885)
Le porno detenute. Viet. 18. Ap. 15. Ult. 22. ★ Ero[illegible]

CROCETTA - S. RITA - MIRAFIORI

ADRIANO (via Sacchi 65, tel. 587.715)
Il braccio violento della legge. ■ Drammatico

GIARDINO d'Essai (via Montalcone 62, [illegible] 326.873)
La luna, [illegible] B. Bertolucci con J. Clayburgh, [illegible] Barry. Viet. 14. [illegible] Dra[illegible]

[illegible] (via Tunisi 92, [illegible] 390.711)
Settimana con la Compagnia [illegible] Camion di Carlo Quartucci; ore 17 film **Robinson Crusoe**, sequenza (1980), film in lavorazione di Quartucci; ore 21 Spettacolo/Laboratorio sul tema del film. Regia di Quartucci.

VINZAGLIO (corso [illegible] Abruzzi 102, tel. 596.125)
[illegible] giorni con Woody Allen: oggi **Manhattan**, con [illegible] Keaton, [illegible] Murphy, 1ª visione per Torino. Ore 20,25: [illegible] ■ Commedia
Segnalato [illegible] [illegible]

[illegible] S. PAOLO

AMERICA (via [illegible]ce 27, tel. 446.764)
[illegible] **junior**, [illegible]. Brooks. ■ [illegible]

ARALDO* (via Chiomonte 3, [illegible] 331.764)
Rassegna «La comicità meridionale nel cinema»: [illegible] e Scarpetta; ore 20,30 **Un turco napoletano**, con Totò, I. Barsizza, C. Campanini [illegible] 22,30 Il [illegible] dei [illegible] con Totò. ■ Commedia

[illegible] (via Cesana 80, tel. 372.637)
[illegible] Woody Allen. Non viet. ★ Commedia
Segnalato dalla critica

[illegible] FRANCIA

[illegible] (corso Tassoni 3, tel. 773.843)
Per qualche dollaro in[illegible], N. Manfredi. ★ [illegible]

NUOVO DO[illegible] (via [illegible] 8, tel. 772.362)
Fuga da Alcatraz, Clint Eastwood. Techn. [illegible] viet. Ap. 20. ■ Avventuroso

ZETA D'Essai (via Cibrario 88, tel. 772.907)
Giallo napoletano, di [illegible]. Corbucci, [illegible] M. Mastroianni. Ore 20,20; 22,30. ★ Giallo

ZONA S. DONATO

[illegible]A - INC. (via S. Donato 40 bis, tel. 487.765)
Sexy: Sexmotion. Ap. 20. ★ Erotico

VALDOCCO* (via Saterno 12, tel. 484.117)
Domani **La** [illegible] C. Goretta. Ore 16,30; 18,30; 20,30; 22,30. ■ D[illegible]
Segnalato [illegible] critica.

[illegible] CAMPAGNA - LUCENTO

JOLLY (via Veronese 130, tel. 290.161)
Doppia luce rossa Morbosità proibita. Colori. Viet. 18.
★ Erotico

[illegible] MILANO - REGIO PARCO

ARS (corso Regio Parco 142, tel. 203.588)
[illegible] [illegible] compaNarco. ★ Western

MAIOR (Lgo G. Cesare 105, t. 287.974): **Paris scandale**, v. 18. ★ Erotico'

[illegible] VANCHIGLIA - BORGO PO

ERIDANO d'Essai (corso Casale 108, tel. 832.088)
Fuga [illegible] [illegible] di D. Siegel, con C. Eastwood. Ore 20,15; 22,30. ■ Avventuroso

ZONA NIZZA - LINGOTTO

CABIRIA d'Essai (piazza Bengasi, tel. 6060.553)
The Champ, (Il Campione), di F. Zeffirelli, con J. Voight, Faye Dunaway. Ore 20,20; 22,30.
★ Commedia drammatica

CUORE* (via Nizza 56, [illegible]. 687.668)
Barcellino pan y vino, Pablito Calvo [illegible] grande richiesta). Ore 19,45; 22,15. ■ Commedia

SPEZIA (via Nizza 170, tel. 693.617)
Porco mondo porno. Viet. 18. ★ Erotico

* Cinema a carattere parrocchiale.

[illegible] segnalati dalla critica: [illegible] (Vinzaglio, S. Paolo).
* **La merlettaia** (Valdocco).

RITROVI

AL [illegible] (str. Cavoretto, 2): 21.
ARLECCHINO: ore 21 I Falchi.
BELLE ARTI: 21 (alto ballo liscio.
CLUB [illegible] ore 21 danze.
DU PARC: ore 21 Boccaccio 71.
EDEN: ore 21 Rommy.
FARO: ore 21 orch. Pappa Buona.
GARDEN: ore [illegible] Les Premieres.
[illegible] **PERLA**: 15,30-21 danze.
[illegible] **ROI-BAL MUSETTE**: ore 21.
MASSAUA: ore 21 ballo [illegible].
[illegible] **PRINCIPE**: ore 21 Roby.
ODEON (ex Gay): 15,30-21 T.N.T.
[illegible] 21 Gli Scorpyo.

DRY MARTINI-PIANO BAR [illegible] Rory Miniti (v. Lagrange, 10, tel. 511.354).
[illegible] - [illegible] [illegible] (V. Verdi 10, [illegible] 537.340): Il duo Co[illegible]
MILLELUCI (p. Guala 147): Music Hall: tutte le sere attrazioni internazionali.
MINI CABARET (tel. 813.660).
QUEMADO-PIAN[illegible] [illegible] - **Pizzeria** [illegible] (c. Un. Sovietica 409): Renzo Gallino.
SAN GIORGIO Valentino - [illegible] - [illegible]: PinoShow e i Vocalmen.
SHAKER-PIANO BAR (C. [illegible]sti 3, tel. 532.492): Thomas, Palumbo, Nadia.

LE PARAD[illegible] CLUB (C. Massimo, 14).
VILLA RAY DISCOTECA: ore 21.

CINEMA CINTURA

BORGARO
Royal: I peccati di una monaca.
CARIGNANO
Peter: Pornoereditiere.
CARMAGNOLA
[redacted] Agenzia Riccardo Finzi... praticamente detective.
C[redacted]
Roma: L'uomo piuma.
CHIVASSO
Cinecittà: Chiaro [redacted] donna.
Moderno: La liceale, il diavolo e l'acquasanta.
Politeama: Piedone d'Egitto.
CIRIE'
[redacted] Amici e nemici.
Italia: Continuavano [redacted] chiamarlo Trinità.
Nuovo: Interceptor.
CUORGNE'
Perona: Tesoromio.
Margherita: Interceptor.
[redacted]
Catalano: Uragano.

MONCALIERI
Italia: Un sacco bello.
NICHELINO
Superga: Sabato domenica e venerdì.
ORBASSANO
Moderno: Incontri ravvicinati del 4° tipo.
PINEROLO
Hollywood: «10» (Dieci).
Italia. Hamytiville horror.
Nuovo: Porno [redacted] movie.
Primavera: Ultimo mondo cannibale.
Ritz: Il lupo e l'agnello.
PIOSSASCO
S. Giorgio: Apocalypse Now.
RIVAROLO
Cristallo: Fuga da Alcatraz.

S.[redacted]
Ambrosiano: Esce il drago entra la tigre.
[redacted]
Moderno: La porno villeggiante.
[redacted]
Centro Cult. [redacted] - [redacted] Il campione
SESTRIERE
Fraiteve: A noi due.
SETTIMO
[redacted]: La patata bollente.
Beccaris: Liquirizia.
Moderno: I guerrieri della notte.
SUSA
Civico: Confessioni [redacted] porno hostess.
VALPERGA
Ambra: La sindone.
VENARIA
[redacted] Bruce Lee il campione.
Supercinema: Niente vergini in collegio.

Bloccato il film

Censurato Pelè attore

SALVADOR (Brasile) — L'ex calciatore Edson Arantes do Nascimiento, il famoso Pelè, durante un programma televisivo, ha criticato la censura per aver «trattenuto» per otto mesi il film *Os trombadinhas* (*Gli scippatori*), nel quale lavora come attore.

Il «rey» ha detto: «*La cen- [redacted] permette che attraverso alcuni teleromanzi e film entrino nelle case scene di baci [redacted] letto, topless, [redacted] di violenza, mentre ha trattenuto per otto mesi il nostro film, che tratta un problema che non [redacted] soltanto nostro: quello della delinquenza giovanile [redacted] infantile*».

[redacted] ALCIONE
sulla scena ore 17,30 e 22,30
[redacted]
FANNY [redacted]
DUO LESBO
[redacted] - SYLVIA GRACE
LOLLI LOWE
sullo schermo ore 15,45 - 21
«LA [redacted]» viet. 18

[redacted] ERBA tel 690487
[redacted]
Rassegna Teatro Popolare
questa [redacted] ore 21
il Gruppo
«TEATRO DI CARMAGNOLA»
di Carmagnola
«'L CAMPION 'D BOXE»
regia di gruppo

3 locali di classe, un solo fine... Divertirvi!
Du Parc
[redacted] vero [redacted] di [redacted]
MINISHOW [redacted] SORPRESA
orch. BOCCACCIO 71
omaggi floreali alle dame
PRINCIPE
Serata elegante
minishow a sorpresa
orch. ROBY [redacted] I GENTLEMEN
EDEN
Concorso pelliccia
serata elegante dei fiori
orch. [redacted]

TEATRO

ALCIONE: sulla scena ore 17,30, 22,30 **Strip tease show** con Lolly Lowe e Sylvia Grace. Sullo schermo ore 15,45, 21 **La mondana.** Viet. 18.
[redacted] (tel. 535.440): ore 21 **La Mandragola.** Rid. studenti e abb. T.S.T. Ult. 3 giorni.
CABARET VOLTAIRE (tel. 516.046): ore 21,30 F.G.C.I., dibattito; [redacted] 22,30 [redacted] 3», 3° percorso di [redacted] Su[redacted] e Anna D'Offizi.
CARIGNANO: [redacted] 21 la Compagnia Stabile [redacted]lle Arti con Aroldo Tieri-Giuliana Lojodice in **La ma[redacted]ra e il volto**, di L. Chiarelli. Regia di Edmo Fenoglio. [redacted] recita. Tel. 544.562 - 556.24[redacted].
[redacted]NT[redacted] (tel. 837.500): ore 22 cabaret: **Gli Scostumiati e Giorgio Ariani.**
COMUNE [redacted] [redacted]RINO - Assessorato per la Cultura, Assessorato Sport e Gioventù, Teatro Stabile: allo **SMERALDO** (v. Tunisi, 92): Il Laboratorio di Camion diretto da C. Quartucci presenta [redacted] 17 e 21: «[redacted] e Crusoe»: film e spettacolo/Laboratorio con C. Tatò, G. De Lellis, Rocco, G. Cininelli, I Colombaioni. Recitazione, canto, ballo, acrobazia. Ingresso 500.
D'UOMO (p. S. Giovanni, tel. 546.533): stasera e domani ore 21, domenica 30 ore 16 la Compagnia Teatro Aperto di Bologna presenta [redacted] **solo al comando... Fau- [redacted] Coppi»** di Guido Ferrarini e Giammarco Montesano. Regia di Guido Ferrarini con Ileana Bellini, Guido Ferrarini ed Ermanno Portnotto [redacted] ruolo del «Campionissimo». Posto unico L. [redacted] (rid. L. 2500).
ERBA: 2ª rassegna T[redacted] Popolare: questa [redacted] ore 21 [redacted] Gruppo «Teatro di Carmagnola» [redacted] **«'L campiòn [redacted] boxe»**, regia di Gruppo. Inf., [redacted]. 690.487.
[redacted]NDUJA [redacted] **LUPI:** oggi ore 15 [redacted] 16,30 **«Il gatto con gli stivali in giro per il mondo»**, cart. anim., a col., di K mio Yab uki. Domani ore 16,30 **«Cappuccetto rosso»**, con le [redacted] Lupi. Ultime 2 repliche.
[redacted] - [redacted] 20,30 **Una tosca congiura di Barbariccia contro Bonaventura**, di Sergio Tofano. Regia di Franco Passatore. Spettacolo in abbonamento. Tel. 544.562; 556.246. Ultimi 3 giorni.
[redacted] 21,15 **Gipo [redacted] recital.** Pren. [redacted] Nizza 138, tel. 696.4021.
NUOVO: questa sera ore 21, domani e [redacted]ca ore 17 e 21 [redacted] **sceneggiata»**, con Carmelo Zappulla. Pren. c. M. d'Azeglio, 17, tel. [redacted].
[redacted]**VO-SALA OFF:** questa sera ore 21 il Laboratorio Suonimmagini presenta «Isaou», con Alessandra Musoni.
TEATRO REGIO: ore 20,30 Turno Fam. 1. [redacted] di J. Massenet.
[redacted] (c.so Vittorio Emanuele II ang. via P.C. Boggio): [redacted] **e altri».** Ore 21 **«Cantà l'euv a Torino».** Rassegna Internazionale di Musica Popolare: Il violino. Ingresso L. [redacted]. Prevendita Teatro Tenda 10-12; 15-18.

GALLERIE - MUSEI

ARCIPELAGO: successo pers. Giuseppina Carletta Daima [redacted] Luigi Trucco.
ARTE CLUB (Brofferio, 3): M. Chessa.
ARTE 121 (Nizza 121): Paolo Bianchi.
CIRCOLO DEGLI [redacted]RTISTI (v. Bogino [redacted]: postuma di Tito Locchi. Orario: 16-19,30 festivi inclusi.
CITTADELLA: Sandro Lobalzo.
COSSOLOINCONTRI (v. Garibaldi [redacted] Rinaldi «Le miniature [redacted] prova».
DOCUMENTA: E. Comencini.
[redacted] (Re Umberto): V. Pradella.
GISSI: Collettiva di marzo. Orario: 10-13; 16-20. Lunedì [redacted].
I [redacted] (v. [redacted]. Teresa, [redacted] - t. 518947): Antichi mobili coreani.
IL FANALE (Arcivescovado, 25, t. 511.317): Pers. Francesco Paula Palumbo.
L'ARIETE (v. Bava 4, tel. 832.075): Torino romantica - Collettiva.
[redacted] Max Klinger. Incisioni.
[redacted] Luigi Spazzapan.
PALAZZO CHIABLESE: mostra Carlo Terzolo dal 18/3 al 13/4. Or.: 9,30-12,30; 15-19.
PIRRA (c. Cairoli 32, tel. 877.344): Disegni di 12 maestri.
S. GIORS: Smeraldo Alessandro.
SANT'AGOSTINO (tel. 535.963): Covili.

ASSOCIAZIONE PIEMONTESE GALLERIE [redacted]

ACCADEMIA: Artisti contemporanei.
APPRODO: Selezione di Maestri.
BERMAN: V. Zolla, 1880-1961.
DAVICO: pers. Titus Vossberg.
DORIA (Doria, 21): pers. Frunzo.
FOGLIATO (Mazzini, 9): '800 piemontese. Omaggio ad [redacted]. Bertinaria.
LA BUSSOLA (v. Po 9): Pittori piemontesi [redacted] costiera amalfitana.
LA GIOSTRA - Asti: Grafica moderna.
LA PARISINA: Leonardo Mosso.
LE IMMAGINI: Bartolini, acqueforti.
STUFIDRE (p. Paleocapa, 1): Auneddu, Badellino, Nicastro. «Tre azzardi dell'acqua».
VIOTTI: La [redacted] viennese.

[redacted] **DEL CINEMA** (Palazzo Chiablese): omaggio a Mikhail I. Romm. Alle 16 e 21,15 **«Il N. 217»** (Cielowiek n. 217) con E. Kusmina, V. Salcikov, A. Sisjanska (Urss 1983 min. 105). Ediz. doppiata in italiano.
MUSEO MARIONETTA PIEMONTESE - T. Gianduja (via S. Teresa 5, tel. 530.238).

CINEMA PIEMONTE LIGURIA

ALESSANDRIA

Alessandrino: Arrivano i gatti.
[redacted]: Sex partouze.
Comunale: Kramer [redacted] Kramer.
Corso: Tess.
[redacted]: Giochi bagnati.
[redacted]: L'insegnante va al [redacted] con tutta la classe.
Moderno: Un uomo una donna una banca.
ACQUI TERME
[redacted] Geppo il folle.
Cristallo: «10».
Garibaldi: Interceptor.
Italia: riposo.
CASALE MONFERRATO
Moderno: Provaci [redacted] Sam.
Nuovo: La porno storia [redacted] Christine.
Politeama: I nuovi guerrieri.
[redacted]: Agenzia Riccardo Finzi praticamente detective.
CASTELLAZZO BORMIDA
Rivoli: Le porno detenute.
CASTELCERIOLO
Macallè: riposo.
FELIZZANO
Comunale: Manhattan.
GAVI LIGURE
Il [redacted] di Damien.
NOVI LIGURE
[redacted] Blue erotic [redacted].
[redacted] Interceptor.
[redacted] Speed cross.
[redacted] L'isola della paura.
OVADA
Lux: Il malato immaginario.
Moderno: [redacted] squali.
[redacted]: riposo.
SERRAVALLE SCRIVIA
Astor: L'ingorgo.
Lara: Donna è meraviglia.
[redacted] Scusi [redacted] è normale?
Sociale: La vita è bella.
Verdi: Specchio per le allodole.
VALENZA [redacted]
[redacted] Italia: Cafè express.
[redacted] Il ladrone.
[redacted] riposo.
VO[redacted]
[redacted]: Sos [redacted] airport.
[redacted] Il ladrone.
[redacted] L'infermiera nella [redacted] dei militari.
Sociale: Amityville horror.

[redacted]

Lux: [redacted] express.
[redacted] Dottor Jekyll [redacted] gentile signora.
Salone: I mastini [redacted] Dallas.
Splendor: Sexy club.
[redacted] Tess.
CANELLI
Balbo: Lady Chatterling junior.
Regno d'Oro: Tesoromio.
MONCALVO
[redacted] riposo.
NIZZA
Aurora: Maschio, femmina, [redacted], fiore.
Lux: L'isola [redacted].
Sociale: È giustizia per tutti.
Verdi: Quadrophenia.
[redacted] riposo.
Splendor: riposo.
Cristallo: riposo.

CUNEO

Corso: Un sacco bello.
Fiamma: Il lupo e l'agnello.
Italia: L'apoteosi del sesso.
Nazionale: Specchio [redacted] le allodole.
Lanteri: riposo.
ALBA
Corino: [redacted] liceale, il diavolo e l'acquasanta.
Eden: Interceptor.
BEINETTE
Astra: riposo.
BENE VAGIENNA
Allodi: riposo.
BORGO SAN DALMAZZO
Moderno: Thrilling.
Don Bosco: riposo.
BOVES
Nuovo: riposo.
[redacted]
Impero: L'infermiera nella [redacted] dei militari.
Politeama: Caboblanco.
Vittoria: Sbirri bastardi.
BUSCA
Nuovo: riposo.
Lux: riposo.
CARAGLIO
Splendor: riposo.
[redacted] Giorgio: riposo.
[redacted]
Doria: riposo.
[redacted] Porno eroticomania.
[redacted]
Nuovo: riposo.
COSTIGLIOLE SALUZZO
Nuovo Moderno: riposo.
DRONERO
Iris: riposo.
FOSSANO
Astra: Dottor Jeckil e gentile signora.
Iride: La vita è bella.
Politeama: riposo.

MONDOVI'
Corso: Questa [redacted] è la mia terra.
[redacted] Il cacciatore di squali.
Ferrini: riposo.
[redacted]
Italia: riposo.
[redacted]
Ariston: riposo.
PIASCO
La Rosa: riposo.
[redacted] riposo.
ROBILANTE
Robilantese: riposo.
SALUZZO
Civico: Inferno.
Italia: [redacted]
Splendor: La supplente va in [redacted].
[redacted]
Aurora: riposo.
Nazionale: riposo.
Ritz: riposo.
VERZUOLO
Corso: riposo.
VILLAFALLETTO
Moderno: riposo.

NOVARA

Astra: La viziosa.
Coccia: Kramer contro Kramer.
Eldorado: Riavanti marsh.
Excelsior: Voto di castità.
Faraggiana: Dove vai se il vizietto non ce l'hai?
S. Cuore: Interiors.
BORGOMANERO
Moderno: Il ladrone.
Nuovo: «10».
Lux: Il padrino di Chinatown.
DOMODOSSOLA
[redacted] Pollica da [redacted].
[redacted] perdona io no.
GALLIATE
[redacted] I contrabbandieri di Santa Lucia.
OLE[redacted]
Comunale: La nottata.
Moderno: La [redacted] nuda.
[redacted] Il malato immaginario.
[redacted]
Apollo: [redacted] core.
[redacted]: [redacted] del pornoshow.
Vip: Arrivano i Gatti.
Sociale (Intra): La poliziotta.
Sociale (Pallanza): Interceptor.
ROMAGNANO SESIA
Casa del Popolo: Pornorella.
[redacted] marziano.
Astoria: Il ladrone.
Cagnoli: [redacted] Story 80.
Marconi: Quattro [redacted] velluto grigio.
Colli Tibaldi: Scusi, lei [redacted] normale?

VERCELLI

Astra: Porno stars.
Civico: Sexy boom.
[redacted] Italia: Temporale Rosy.
Principe: Collo d'acciaio.
Verdi: Zulù [redacted].
Viotti: Capoblanco.
Salone Dugentesco: ore 21 teatro «Oltre [redacted] lontano» di Roberto Carlone e G. [redacted]. Ingresso libero.
GATTINARA
Italia: Porno chock.
[redacted] Cinezoom», presenta «Nosferatu», di Herzog.

BIELLA

Apollo: Il vizio in bocca.
Impero: Buio Omega.
Mazzini: Arrivano i Gatti.
Odeon: Cafè express.
[redacted] La [redacted].
BORGOSESIA
[redacted] Amici e nemici.
Coggiola: [redacted] assassinio sul [redacted]
COSSATO
Michelotti: L'amour violé.
[redacted] Sexy hotel.

CREVACUORE
Aurora: Manhattan.
PRAY
Excelsior: Inferno.
TOLLEGNO
Fella: Dona Flor e i suoi due mariti.
VALLEMOSSO
Luce ro[redacted] Amanda, avventure erotiche di [redacted] ragazza squillo.
VARALLO
Teatro Civico: Zombi 2.

GENOVA

Ambassador: La liceale, il [redacted] e l'acquasanta.
[redacted] Ecco noi per esempio.
[redacted] Qualcuno volò sul nido del cuculo.
Augustus: E ora: punto e a capo.
[redacted] La pineta.
Grattacielo: Il lupo e l'agnello.
Lux: Inferno.
Nuovo [redacted]: «10».
[redacted] Provaci ancora, Sam.
Olimpia: Kramer contro Kramer.
Orfeo: Il cavaliere elettrico.
[redacted] Tess.
[redacted] Distretto 13: le brigate [redacted] morte.
Rivoli: Rag. A[redacted] Fantì, bancario precario.
[redacted]: Le porno sorelle.
Universale: Piedone d'Egitto.
Verdi: Operetta: ore 21 «Donne viennesi».
[redacted] Cafè Express.
[redacted] noi due.
Manin: Don Giovanni.

SAVONA

Diana: Vai [redacted].
Eldorado: K[redacted] contro Kramer.
Ars: Le goditrici.
[redacted] Piedone d'Egitto.
Olimpia: Bruce Lee: la [redacted] del Drago.
Jolly: La porno star.
Lux: Il gatto nello spazio.
[redacted] Rocky [redacted].
[redacted] Giorno [redacted]
Colombo: Il ritorno [redacted] Butch Cassidy.
Ritz: Il ladrone.
ALBENGA
[redacted] Cafè Express.
[redacted] Piedone d'Egitto.
[redacted] «10».
[redacted] CAPO
Leone: riposo.
ALBISSOLA MARE
[redacted]: Amanda avventure erotiche di un[redacted] squillo.
CAIRO
[redacted] La moglie erotica.
Cristallo: Chiedo scusa.
[redacted]
Olimpia: riposo.
[redacted] riposo.
CERIALE
[redacted] col vento.
FINALE [redacted]
[redacted] Caboblanco.
Ondina: La [redacted].
[redacted] Interceptor.
LOANO
[redacted] Gli aristogatti.
[redacted] I porno giochi.
[redacted] Brillantina rock.
Lux: riposo.
PIETRA LIGURE
[redacted] Patrick.
SPOTORNO
Mignon: E[redacted] noi per esempio.
VALLEGGIA
Cinema Valleggia: riposo.
[redacted] Apocalypse now.
Tabu: Funny Lady.

IMPERIA

[redacted]
Cavour: Filo da torcere.
[redacted] Il signore degli [redacted]
Imperia: Police [redacted]
[redacted] Amityville Horror.
[redacted] La porno reporter.
[redacted]
Olimpia: Agenzia Riccardo Finzi.
[redacted] riposo.
[redacted] TAGGIA
Capitol: Il [redacted] di squali.
Cerri: Sex partouze.
RIVA LIGURE
[redacted]: Squadra supersexy nel segno del Sagittario.
[redacted] Kramer contro Kramer.
Ariston Ritz: L'insegnante [redacted] la [redacted].
Astra: Il lupo e l'agnello.
Mignon: Cinderella 2000.
[redacted]: Mangiati vivi.
[redacted] porno adolescenti.
[redacted] Piedone d'Egitto.
[redacted] Confessioni di una porno-hostess.
Supercinema: Arrivano i gatti.
[redacted] Cafè [redacted]
Impero: Il fiume [redacted] grande cai[redacted]

(GENOVA) - TELE TORINO INTERNATIONAL (TORINO) - TELEMILANO (MILANO)
ADERISCONO A C[redacted]
TELEMILIAROMAGNA [redacted] - VIDEO VENETO [redacted]
UN COLOSSO NEL POMERIGGIO
E GARY COOPER DI [redacted]

[redacted]
TELETORINO
CANALI
21-32-36-43-50
53-61-67-68
canale 5

Ore 17: **«I TRE MOSCHETTIERI»**, un grandioso film d'amore [redacted] avventura con Raquel Welch, Oliver Reed, Faye Dunaway [redacted] Charlton Heston

Ore 21,30: per il ciclo **«SETTE SUCCESSI INTERNAZIONALI»** un film con Gary Cooper e Grace Kelly: **«MEZZOGIORNO [redacted] FUOCO»**

Promemoria: continua alle 13,30 e alle 20 l'appassionante serie di telefilm **«Police surgeon»**, il medico della polizia

TELETORINO aderisce a CANALE 5
[redacted] TRASMETTE DALLE [redacted] ALLE [redacted]

Teatro all'Arci-Zenit

Voltaire-Monti per la pulzella

Si a teatro, per conoscere la vicenda di Giovanna d'Arco, si ascoltano i testi di G. B. Shaw e di Bertolt Brecht. Si va al cinema, per guardare la vicenda di Giovanna d'Arco, e si applaude o il classico muto di Dreyer con Renée Falconetti o il patetico technicolor di Fleming con Ingrid Bergman.

Poi si va magari in periferia all'Arci-Zenit senza essersi letto il testo annunciato dal cartellone (*La Pulcella d'Orleans* di Voltaire) e si corre il rischio di cadere dalla poltrona per la sorpresa. Voltaire riscrive con cattiveria totale la storia della vergine guerriera firmando un poema eroicomico ricco di buffonate e pieno di anticonformismo. Non basta.

Un altro nome che esce dalle nebbie del liceo forse unicamente per la versione dell'*Iliade* — Vincenzo Monti, il gran traduttor di traduttor d'Omero — concorre al divertimento con sovrana eleganza senza mai falsare uno spirito che di per sé doveva essergli lontano. Voltaire e Monti, poema eroicomico e traduzione in endecasillabi, ecco insomma alcuni dei partenza sconcertanti per chi voglia fare teatro.

Invece la Compagnia Attori e Tecnici affronta con eccezionale disinvoltura l'ostacolo e lo supera abbastanza agevolmente. Basta aggiungere al Monti, nella ritmata versione scenica di Corsini e Lucignani, qualche sottolineatura plebea e qualche accensione erotica. Le scene e costumi di Giovanni Licheri, così colorite e smargiasse, allontanano il sospetto d'una riduzione piattamente veristica. Le musiche di Arturo Annecchino infine concedono spazio e respiro a una storia che con il «musical» non si direbbe davvero apparentata.

Il pubblico divertito presenta un contrasto di cielo tra San Dionigi, protettore dei Francesi e San Giorgio, protettore degl'inglesi. Dionigi giudica le militari sue conseguenza della rilassatezza costumi e pone alla guida delle truppe Giovanna, l'incarnazione della virtù. Giorgio, geloso e astuto, suggerisce al di togliere — con virtù — ogni pregio a Giovanna.

Ne segue una pioggia di disavventure, volte suggerite classici (la testa d'asino da *Sogno d'una notte di mezza estate*, la struttura poema cavalleresco dall'*Orlando furioso*) e a volte rigenerate nella regia di Attilio Corsini dall'imitazione generi e attori in voga. Non sarà difficile riconoscere in un'ambigua suora impersonata da un giovane calvo stramberie d'un Paolo Poli, né sarebbe giusto negare la tecnica del circo frate Grisbordone quando perde letteralmente la testa.

Sta di fatto che mezza Gran Bretagna vorrebbe entrare nel letto della Pulzella e del disordine approfittano altre donne meno vergini e più scaltre. Le iperboli poema diventano così sparate di effetto teatrale la tettuccia grassoccia si presta a funambolesche interpretazioni. Gli Attori e Tecnici — Alchieri, Altieri, Bergesio, Camporeschi, Crivello, De Paoli, Marini, Romoli e Anna Lisa Di Nola, Maria Sciacca, Viviana Toniolo — conoscono solo una a metà do tempo, per il resto s'impongono alla brava.

Indimenticabile la loro Giovanna, bassetta con permanente che indossa giaccone e cotta né più né meno che il bustino e il corpetto che metterebbe per andare a ballare alla Cà liscio.

Piero

Torino — Stasera ore 17,30, danze Eden, lezione di ballo popolare i gruppi francesi e bretone. A Bra, ore 17,30 jam session in via Cavour, a Acaia e Fossano alle 17,30 lezione di ballo occitano. A 19 al Teatro Tenda trucco e preparazione in pubblico spettacolo del Kootyattam (India). Ad Alba alle 21, sala danze Eden, Le grand Rouge (Francia), Caterina Bueno (Toscana), La Puddica (Puglia). A Cherasco alle la Squadra canto di Nuova Pontedecimo (Liguria), Gruppo di musica popolare di Pinerolo (Piemonte), I Cardellini del (Maremma). e alle 21 al Teatro Tenda spettacolo del Kootiyattam Theatre (India) per la prima volta in Europa.

Torino e — Al Teatro Tenda alle 21 «Il violino»: Lekstulaget (Svezia); Lillebyorn Nilsen (Norvegia), La her (Francia), Gruppo della Val Resia (Italia), Gruppo della valle Savera (Italia).

Nuovo — Da stasera e domenica Compagnia della sceneggiata diretta da Nando Neri presenta «Finalmente» tre atti di Alberto Sciotti.

— Da oggi a domenica Alessandra Musoni presenta il spettacolo «Laboratorio nimmagini».

Teatro D'Uomo — In piazza S. Giovanni stasera 21 «Un uomo solo comando... Fausto Coppi» Guido Ferrarini e Gianmarco Montesano. Con Ermanno Perinotto e Ileana Bellini.

G&A giovani e altri
TEATRO TENDA
Questa sera ore 21
CANTE' I' EUV A TORINO
IL VIOLINO
Ingresso lire
Prevendita 10-12, 15-18
Teatro Tenda - Tel. 44.25.77

TEL. 6964021
ore 21,15 recital
GIPO

CENTRALINO
Cabaret
GLI SCOSTUMISTI
e GIORGIO
Inf. pren. ai soci

ALFIERI
ore 21 - ultimi 3 giorni
GELI TEDESCHI
«LA

«FLAMM 97.7»
martedì 1° aprile ore 21,15
al Palasport
NEW TROLLS
in concerto
ingresso
prevendite: Palasport - & Folk - Ricordi - Caligaris - Campus - Top Music - ARCI

Assessorato per la Cultura
Assessorato Sport e Gioventù
Alfieri (v. Tunisi, 92)
Oggi, domani e domen. 17 e 21
FILM e SPETTACOLI
NORA HELMER
Canto - acrobazie, recitazione,
con
C. TATO' - G. DE LELLIS - ROCCO
I COLOMBAIONI - G.

Arcadero
Via A. Doria 9 tel. 553771
GRAN GALA'
di
ed ESTETICA
Presenta ANGELA
dal Centro Giovani Artisti - L
Compl. «GLI SCORPYO»

NUOVO
questa sera ore 21
domani e domenica ore 17 e 21
CARMELO ZAPPULLA
in
Pren. c. M. d'Azeglio 17 tel. 680.668

TEL. 865552
BOP
martedì 1° aprile 21
QUARTET
Pren. c. M. d'Azeglio 17 tel. 680.668

NUOVO sala off TEL. 656652
questa sera ore 21,15
domani e domenica ore 21,15
LABORATORIO SUONOIMMAGINI
in «EAOU»
Pren. c. M. d'Azeglio 17 tel.

Odeon EX SALA GAY
RISERVATO PIAZZA BODONI
VIA POMBA 7
fiori alle dame

FARO
il vero locale di classe
le migliori orchestre: ore 21 da Parma
PAPPA BUONA
doni alla dame in abito da sera

FORTINO
e per chi ci conosce
un esotico

v. Bibiana 109 t. 296.336; ore 21
BALLO LISCIO
Gara adulti e mini-coppie
«TROFEO CITTA' DI TORINO»
compl. PICCOLO PAESE

DRY MARTINI
Ristorante +
FARRUSSIA
via Lagrange 10 t. 51.13.54

Bottega-Arte San Giors
VIA S. SIMONE 1 TABLETTE
questa sera 21 inauguraz.
Smeraldo

Portici
Piazza Vittorio Veneto 22 - Tel.
A.

L'avvenimento cinematografico del 1980
OGGI all'ASTOR
CANDIDATO A 9 PREMI OSCAR

Orario: 14,30 - 16,30 - 18,30 - 20,30 - 22,30

AMBROSIO - Fortissimo!
TUTTA TORINO NE PARLA
UNA RISATA DI 2 ORE!

AUGUSTUS - Continui applausi!
si rivede, più ridere

IDEAL - Ultradivertente!
E' SEMPRE IL PIU' FORTE!
REGGERANNO LE PIRAMIDI?
arriva

con E. Cannavale e Bodo il bambino Zulù

Domani al Grande REPOSI
in prima nazionale

non è solo un numero

D. non è solo un numero, è la dimostrazione che questo vino ha superato attenti controlli annuali di esperti enologi, che ne hanno analizzato il colore, il profumo, il sapore, l'origine.
Se i risultati non lasciano dubbi sulla qualità, il vino ha il diritto di fregiarsi del contrassegno: un bollino con effigiato un fantino e un motto: "solum nobis".

non tutto il chianti è Chianti Putto

N°D7709915
CONTROLLO DI QUALITÀ
CHIANTI - PUTTO
DOC CHIANTI-VERNACCIA

dal 1927 Consorzio Chianti Putto

Con Della Martira e Pellegrini si assume tutte le responsabilità

Wilson vuole salvare i compagni

ROMA — La sede per il processo [redacted] già fissata: sarà la palestra del Foro Italico che ha già ospitato giudizi contro i terroristi dei Nap, i golpisti di Junio Valerio Borghese, i boss dell'«anonima sequestri». Il rinvio a giudizio [redacted] ormai questione [redacted] ore. Ieri [redacted] i quattro giudici che hanno condotto l'inchiesta sul calcio truccato si sono riuniti a lungo col procuratore aggiunto Bracci, e hanno deciso di tirare rapidamente le somme. Forse oggi stesso la Procura chiederà [redacted] presidente di tribunale di emettere [redacted] decreto di citazione a giudizio.

[redacted] processo dovrebbe [redacted] fissato per i giorni immediatamente successivi alle [redacted] di Pasqua: quanto poi [redacted] destinato a durare, è problema che nessuno [redacted] ha affrontato. Sarà sufficiente una richiesta di perizia grafica sugli assegni da parte dei difensori, per inserire tra un'udienza [redacted] l'altra un intervallo [redacted] mesi. Fra oggi e domani, comunque, i giudici decideranno anche [redacted] concedere ad alcuni giocatori la libertà provvisoria. Gli altri saranno trasferiti da Regina Coeli al carcere mandamentale di Rebibbia, più grande, più moderno e soprattutto dotato di [redacted] campetto di calcio. Il padre [redacted] Manfredonia ha ritirato dai magazzini della Lazio, e consegnato al direttore [redacted] carcere, uno stock di tute, palloni [redacted] scarpette bullonate.

L'ultimo colpo di scena [redacted] quest'indagine è stato fornito, l'altra mattina, dalla confessione di Maurizio Montesi. [redacted] calciatore si è rifugiato da tempo in un appartamento [redacted] Montesacro, e lì i giudici l'hanno raggiun[redacted] per chiedergli [redacted] di quella famosa intervista smentita. Questa volta però [redacted] giocatore non si [redacted] pregare: sì, un compagno di squadra gli aveva offerto 6 milioni [redacted] vigilia di Milan-Lazio. E quel compagno di squadra [redacted] Pino Wilson.

«La sera prima dell'incontro, sabato [redacted] gennaio — ha [redacted] Montesi — *Wilson mi avvicinò in albergo [redacted] mi diede [redacted] assegno, che io rifiutai. Il giorno dopo però preferii simulare un infortunio: [redacted] volevo lasciar[redacted] corrompere, ma non me la sentivo neanche di mettermi contro i compagni di squadra».*

Wilson è stato interrogato nuovamente a Regina Coeli nel pomeriggio: *«Montesi sogna»*, ha risposto. Lui continua [redacted] ammettere solo un episodio, quello che riguarda l'assegno di 15 milioni finito nelle mani di Cacciatori. Anche su questo punto, però, [redacted] difensore fornisce una versione tutta sua: *«Alla vigilia di Milan-Lazio, uno sconosciuto [redacted] aveva telefonato più volte in albergo per propormi [redacted] truccare [redacted] partita. Io avevo sempre rifiutato. Ma [redacted] sabato sera, tornado in albergo, al bureau trovai nella [redacted] casella anche una busta, e dentro c'era l'assegno. Cacciatori [redacted] disse che se c'era uno così scemo, tanto valeva tenersi i soldi».* Wilson, è evidente, pur negando l'illecito si sta assumendo tutte le responsabilità dell'accaduto. Molti suoi compagni [redacted] squadra, e soprattutto la società, gli saranno certamente grati. Nel Perugia, Della Martira ha assunto un atteggiamento analogo, c[redacted] Pellegrini [redacted] fatto nell'Avellino.

Giuseppe Zaccaria

La sentenza della Federcalcio prima degli Europei

Il «processone» a fine maggio

MILANO — Si parla già del «processone», il più «kolossal» da che esiste il calcio. Avrà luogo in viale Filippetti, nella sede della Lega Calcio, dove si riunisce abitualmente la commissione [redacted] disciplinare, cioè l'organo incaricato [redacted] esaminare le «denunce» inviate dall'ufficio inchiesta della Federcalcio. La stessa che ieri ha sospeso a tempo indeterminato «in via cautelare», [redacted] si legge nel comunicato, i [redacted] giocatori arrestati dalla Guardia [redacted] Finanza (Casarsa [redacted] stato rimesso in libertà) più il presidente [redacted] Milan, Colombo.

Il «processone», avrà luogo subito [redacted] conclusione del campionato, cioè da metà maggio in avanti, in modo da togliere ogni dubbio sulla regolarità [redacted] procedimento. Società [redacted] Catanzaro e Pescara stanno già sollecitando gli ambienti federali perché [redacted] procedimento [redacted] rapido [redacted] tempestivo: sperano di salvarsi a spese di altre società e da come si sono messe le [redacted] indubbio [redacted] le loro [redacted] ben riposte. Il processone durerà [redacted] decina [redacted] giorni [redacted] quanto dovranno [redacted] ascoltate almeno cinquanta persone: prima degli europei si saprà quali sono i tesserati radiati, i cui nomi dunque [redacted] depennati sia dall'elenco azzurro (Giordano in pratica non vi appartiene più già da ora) che [redacted] liste del calciomercato.

Il procedimento disciplinare [redacted] sicuramente drammatico in molti aspetti: oltre [redacted] radiazioni di elementi anziani come Albertosi [redacted] Wilson, e a giovani campioni come Giordano, sarà in ballo la permanenza [redacted] in A. Da notare che [redacted] Lazio, persi i suoi quattro maggiori esponenti (Wilson, Manfredonia, Giordano [redacted] Cacciatori) rischia [redacted] la retrocessione sul campo avendo [redacted] tre punti [redacted] vantaggio sul Catanzaro. [redacted] possibile prima o poi un sorpasso [redacted] parte dei calabresi (domenica all'Olimpico si gioca Lazio-Catanzaro) mentre l'ultima [redacted] in calendario risulta proprio Lazio-Milan. Teoricamente, [redacted] che la Lazio si classifichi terz'ultima e che soltanto il Milan venga retrocesso, potrebbe capitare che la squadra della capitale si salvi proprio grazie ai campioni d'Italia [redacted] alla partita vinta da questi (irregolarmente) a San Siro.

Il calcio bolognese può ti[redacted] sospiro di sollievo mentre negli ambienti perugini [redacted] laziali, dopo la mazzata degli arresti, si dovranno ora «promuovere» molte riserve. La commissione disciplinare della Lega, [redacted] richiesta dell'ufficio inchiesta della Federcalcio, ha deciso di sospendere a tempo indeterminato i [redacted] tesserati nei [redacted] fronti dei quali [redacted] stato spic[redacted] di cattura [redacted] parte [redacted] Procura [redacted] Repubblica [redacted] Roma. Non sono [redacted] presi in esame, invece, quei giocatori o dirigenti ai quali è stata inviata comunicazione giudiziaria e che non [redacted] stati coinvolti nello spettacolare «blitz» della Guardia [redacted] Finanza domenica [redacted] negli stadi.

[redacted] comunicato che la Lega ha emesso ieri alle 16,40 dopo cinque [redacted] riunione, [redacted] viene precisata [redacted] durata della sospensione che quindi è da intendersi a tempo indeterminato. E' [redacted] to che tredici dei quattordici tesserati alla Federcalcio si trovano in carcere, il solo in libertà provvisoria [redacted] Gianfranco Casarsa del Perugia.

La richiesta [redacted] sospensione limitata [redacted] quattordici tesserati contro i quali era stato spiccato mandato di cattura, avanzata [redacted] capo dell'ufficio inchieste [redacted] Federcalcio, avvocato Corrado [redacted] Biase, ha fatto storcere il [redacted] a qualcuno: perché, ci si [redacted] chiesti, non [redacted] stati sospesi anche quei giocatori [redacted] quali [redacted] stata inviata una comunicazione giudiziaria? Per quanto ne sappiamo, le prove in mano [redacted] De Biase non sono tali da giustificare l'allargamento della sospensione cautelativa anche agli altri indiziati.

Giorgio Gandolfi

Cresce l'ottimismo nel clan Ferrari

Scheckter [redacted] Villeneuve sicuri «A Long Beach i primi punti»

DAL NOSTRO INVIATO

LONG [redacted] — *Mentre i tifosi americani, molto delusi aspettano [redacted] crescente interesse la disputa del G.P. degli Stati Uniti di domenica, continuano le baruffe fra il presidente della Foca Ber[redacted] Ecclestone e il presidente della Federazione internazionale sport automobilistico, il francese Jean Marie Balestre. I due massimi dirigenti dello sport automobilistico si fanno i dispetti [redacted] proseguono la loro battaglia a distanza. L'ultimo colpo è stato a favore del presidente della Fisa che non ha fatto accettare l'iscrizione del fa[redacted] pilota americano Ricky Mears, iscritto con [redacted] terza macchina dalla Brabham, la scuderia che, com'è noto, è di proprietà [redacted] «padrino» della F. 1.*

Balestre si [redacted] appellato tramite gli organizzatori che hanno dovuto loro malgrado annunciare [redacted] non accettazione dell'iscrizione per [redacted] tivi di regolamento. L'iscrizione [redacted] stata infatti presentata troppo in ritardo [redacted] non entro i tre mesi, come è prescritto [redacted] codici internazionali. Maers, vincitore in numerose specialità statunitensi, compresa [redacted] famosa gara di Indianapolis lo scor[redacted] anno, [redacted] potrà quindi partecipare alla quarta prova del campionato [redacted] di F. 1, come sperava. Ecclestone, però, non è ancora assolutamente convinto della cosa e sta tentando [redacted] tutto per far accettare la terza vettura insieme [redacted] quelle [redacted] Piquet e Zunino.

Quest'ultimo, intanto, corre il rischio [redacted] essere tolto di squadra proprio [redacted] favore di Mears che potrebbe disputare le prossime gare europee.

Sul piano delle novità, non c'è molto [redacted] registrare. La Ferrari spera [redacted] fare [redacted] buona corsa, [redacted] gli [redacted] ri [redacted] moltissimi [redacted] tutti molto agguerriti. Una [redacted] praticamente [redacted] per [redacted] Angelis e Andretti, una [redacted] liams molto curata per Reutemann e Jones, due Ligier che vanno fortissimo per Laffite [redacted] Pironi, soltanto per [redacted] alcune delle squadre più forti. Villeneuve e Scheckter, tuttavia, non hanno molti dubbi: «Se la macchina [redacted] bene — *di[redacted] insieme* — cercheremo di ottenere il primo risultato positivo [redacted] stagione. Speriamo [redacted] piazzarci almeno in [redacted] punti [redacted] di cominciare così [redacted] scalata verso [redacted] possibile riconquista del titolo mondiale. Non [redacted] le speranze sono perdute e vedremo sin [redacted] se potremo risalire la china».

[redacted] Chiavegato

Nel rally «Costa Smeralda»

Per salvare «Tony» eliminato Cerrato

PORTO CERVO — E' finita [redacted] l'ultimo sole del pomeriggio la prima tappa delle tre in programma per questo terzo Rally internazionale Costa [redacted] Martini, con l'arri[redacted] della [redacted] banchina del porticciolo. [redacted] i due finlandesi [redacted] soltanto [redacted] nella classifica provvisoria, preceduti [redacted] Saab [redacted] Stig Blomqvist di 12 secondi, [redacted] volta staccato dal leader [redacted] Darniche di 11 secondi.

«E' una gara [redacted] bella — ha [redacted] il popolare "Nanard" — [redacted] perché, oltre a divertirmi, [redacted] del po[redacted] sulla mia [redacted] in [redacted] Rally dell'Acropoli, [redacted] si disputerà [redacted] Grecia a [redacted] maggio. Comunque vadano le [redacted] perché [redacted] bisogna dimenticare [redacted] Blomqvist, di Alen e dei ragazzi [redacted] come Pasetti, "Lucky" e Tognana, che ci [redacted] dappresso [redacted] le [redacted] 131 Abarth, [redacted] un'espe[redacted] validissima».

Dopo il colpo [redacted] scena [redacted] ha caratterizzato la corsa — nella prima prova [redacted] sono usciti di [redacted] Pregliasco (noie all'alimentazione [redacted] Turbodelta) e Vaitaharju (su Ford Escort, per uscita di [redacted] — la sfortuna [redacted] le punito Dario Cerrato. Il torinese, [redacted] realizzando tempi di tutto rispetto, ha rotto la leva del cambio della sua Opel [redacted] 400, riuscendo ad arrivare al parco [redacted] però, nel frattempo, arrivare anche il suo compagno di squadra «Tony» [redacted] il [redacted] rotto.

«La mia riparazione — ha [redacted] — a[redacted] richiesto più tempo [redacted] "Tony", [redacted] il [redacted] Amilcare Ballestrieri, [redacted] la nostra [redacted] pro[redacted] di ricambi, ha deciso di sacrificare la mia macchina per prelevare il pezzo e far continuare la gara a "Tony". Ero in ritardo, però questa [redacted] una gara dove vince chi taglia per primo il traguardo [redacted] alla fine, quindi [redacted] ancora tutto [redacted] tempo per una eventuale [redacted] Mi resta un po' [redacted] amara, ma purtroppo, quando [redacted] corre, soprattutto in una squadra ufficiale, anche queste eventualità debbono essere messe in bilancio».

Gian dell'Erba

[redacted] a

LONDRA

[redacted]

dal 7 [redacted]

aereo da Torino

[redacted] cat.

inform [redacted]

Via Arsenale 25 tel. 51.74.71

I Gioielli

les must de Cartier

Paris

Les Must de Cartier S.p.A.

RENDE NOTO

che l'originalità e l'autenticità dei propri gioielli sono facilmente individuabili da questi elementi ben precisi:

1) **marchio Cartier** - inciso [redacted] ogni gioiello e numero individuale accuratamente registrato e custodito negli archivi della Casa;

2) **modello** - ideato esclusivamente dalla propria équipe di stilisti, che proseguono, [redacted] come ieri, [redacted] tradizione secolare dell'antica "Maison" Cartier;

[redacted] **originale** - contraddistinta dal marchio Cartier depositato;

4) [redacted] **pubblico** - internazionale, su listino Cartier ufficialmente pubblicato a disposizione presso ogni Boutique, per una conferma [redacted] Signori Clienti;

5) [redacted] **di** [redacted] - i gioielli Cartier sono in vendita esclusivamente [redacted] Boutiques Cartier, aperte [redacted] Italia nelle seguenti città:

[redacted] - Via Po, [redacted]
Milano - Via Montenapoleone
Milano - Aeroporto [redacted] Linate
Venezia - Calle Vallaresso, 1317
Bologna - [redacted] Cavour, [redacted] UV
Roma - Via Condotti, 78
Napoli - Via Dei Mille, [redacted]
Bari - Via Sparano, 142
Catania - Corso Italia, 67
Genova - Prossima apertura

Conseguentemente qualsiasi gioiello privo [redacted] segni di [redacted] venduto [redacted] di [redacted] delle Boutiques [redacted]r, è da consi[redacted] e/o copia [redacted] del gioiello originale [redacted]

Superate le difficoltà, può concludere il torneo in bellezza

Toro, 10 punti in sei partite?

Pulici

Di gente, a vedere il derby, n'era parecchia. E no gli spettatori pensava a Regina Coeli, bensì esclusivamente alle avventure di Torino e Juventus: che gli scandali delle messe hanno appena sfiorato la nostra città. I tifosi si prodotti in serie di ritmati, passavano la battuta copione concordato: il tutto senza incidenti o risse, il calcio è quello dev'essere, cioè occasione di divertimento dal quale non disgiunge una certa animosità. Tutto bene, infatti e partita finita in pareggio e parte granata si recrimina pochino e si aspetta con ansia seconda battuta, il prossimo derby decisivo per Coppa il traguardo prestigio in una stagione che non offerto troppe soddisfazioni.

il campionato co- importante: ci sono ancora sei partite disputare, partite diventano più soprattutto riferimento alla possibilità di giocare Coppa Uefa per la prossima stagione. Le sei partite Torino sembrano carta particolarmente può essere addirittura previsione che fanno i tifosi: quella conquistare punti sui dodici che sono disposizione.

«Un discorso questo genere è sempre molto aleatorio — ribatte Terraneo — *ed io sono contrario allo stilare tabelle perché ogni incontro è legato a molti fattori che possono variare tutte le domeniche. Prendiamo per esempio la Lazio e non fermiamoci neppure a considerare i risvolti che riguardano i suoi giocatori che sono in . Domenica gioca con il Catanzaro e se per caso perdesse la sua situazione si farebbe molto preoccupante. Di conseguenza, quando verrà a giocare contro di noi a Torino, sarà molto decisa, cercherà di vendere cara la pelle. Ecco una partita sul conto della quale le previsioni non possono che essere approssimative. E' il motivo per cui preferisco fare tabelle».*

— il Torino sta attraversando un periodo estremamente positivo, con dei risultati davvero validi...

«I risultati ci stati, d'accordo. soprattutto importanti perché conseguenza siamo riusciti a scrollarci di dosso la paura di sbagliare che ci attanagliava. Anche al Comunale si andava po addirittura preoccupati le eventuali reazioni del pubblico, prima ancora di cominciare a giocare. Adesso le cose sono cambiate in modo radicale, credo in conseguenza dei risultati ottenuti».

— Quindi, Torino non resta che continuare.

«Appunto. è caso ipotizzare il futuro: noi giocheremo abbiamo giocato nelle ultime domeniche, senza fissarci programmi, vivendo alla giornata. E speriamo che tutto possa continuare così, magari con una serie di successi fino alla conclusione campionato. Ma, ripeto, non caso prevederli adesso. Vedremo si concluderanno le .

Un Terraneo molto pratico, senza il desiderio di voli di fantasia, che sarebbero giustificati buon momento sua squadra. Una squadra che ha ritrovato Pulici, dal quale si aspettano grandi cose soprattutto se si pensa che stanno per arrivare quei terreni asciutti predilige. Ha segnato a San Siro un gran gol e nel derby ci è andato vicino, Dino Zoff ha dovuto tirar fuori una gran parata per impedirglielo.

«E' chiaro che il gol segnato al Milan mi ha fatto un mondo di bene — commenta Pulici —, *ma non penso che sia un elemento determinante, quello di andare in rete. Ciò che conta soprattutto è che la squadra sia in grado di produrre del gioco ed in questo senso siamo sulla strada giusta. Che sia Pulici oppure un altro a segnare non ha importanza: conta il risultato che ottiene il collettivo. Per quanto mi riguarda, credo di star bene, di essermi ripreso. E soprattutto che il Torino può fare ancora parecchio di positivo. Sinora ci è andato tutto abbastanza male, le cose debbono cambiare per forza».*

Beppe Bracco

Offerti striscioni ai tifosi granata

Questa ore 18,30 presso sede Torino calcio, la Cora — sponsor ufficiale della squadra granata — organizza una simpatica dedicata ai rappresentanti di s di sostenitori del Torino offerti tanti striscioni in tela da utilizzare allo Stadio Comunale e in trasferta.

Gli striscioni for- «maxi» (lunghezza metri, altezza e fondo granata recano in bianco la scritta «Alè Cora-Toro» oltre dei vari clubs simboli della squadra (il torello) e della Cora (la spirale).

Questo l'elenco «premiati» la loro assidua presenza alle partite Torino casa «Club Grande Torino - Fedelissimi Granata - Gruppo Tifosi Granata - Maratona - - Torino Club - Ultras».

Match-spettacolo con il Veico

Domani la Klippan festeggia lo scudetto

Domani siparlo sul campionato pallavolo Klippan ha vinto bissando il successo dello scorso anno, con il successo nella penultima giornata prima ancora di che la Paoletti sarebbe Parma rendendo comunque matematico il per i torinesi.

Dopo tante partite in cui il risultato era alla base, finalmente la Klippan potrà giocare (Palazzo dello Sport di Parco Ruffini, ore 17) soprattutto per lo spettacolo con il Veico Parma, adeguato sparring-partner per quello che giustamente deve essere un congedo festoso, che la squadra di Prandi si è strameritato vincendo anche la Coppa dei Campioni.

Il Veico, d'altronde, capita a proposito: contro gli emiliani iniziò la stagione Klippan (e sconfitta costò Coppa Italia) e sempre contro di concluderà l'apoteosi di rivincita che si chiama scudetto.

d'altronde i parmensi nulla recriminarono volta: ancora in Coppa

Italia (candidati dilettanti giocarni il di- di disputare la Coppa delle Coppe il prossimo insieme alla Panini soprattutto hanno rappresentato la grossa rivelazione della stagione.

Lo statunitense Lindberg, quest'anno, si è infatti messo a giocare come ci si attendeva da lui mentre l'arrivo di Goldoni è risultato provvidenziale: per la squadra che ha ben saputo far fruttare l'esperienza dell'ex azzurro e per il giocatore stesso che ha ritrovato quegli stimoli che in maglia Panini sembrava aver perso. Il tutto con l'aggiunta dell'ottimo apporto dato da due giovani, Angeletti e Norbiato, che piacevano (e solo l'alto ha meno appetibili) anche Klippan lo scorso anno.

i presupposti garantiscono dunque un congedo piacevolmente spettacolare per la Klippan che mercoledì 9 aprile verrà poi ricevuta dal sindaco Torino, Novelli, di sottolineare con una targa il successo dei torinesi in Coppa dei Campioni.

Giorgio Barberis

«Noi vecchietti, dice, dobbiamo essere continuamente su di giri»

Furino spiega la sua seconda giovinezza

è salvato solo l'americano McEnroe

Tennisti troppo stanchi cadono le «teste di serie»

MILANO — *Il crollo delle teste di serie è indice di equilibrio di valori ma anche di eccessivo stress da parte dei giocatori più forti. Assente Borg, per più mazione degli impegni in questo 1980, te Connors, mai di casa in Italia, c'è solamente McEnroe in grado di non correre rischi nei primi turni di questi tornei con 32 partecipanti, quasi tutti di elevato livello medio. Così non è molto da scandalizzarsi se ai traguardo dei quarti di finale sono solo due le serie rimaste in gara, gli statunitensi McEnroe ed il suo fraterno compagno di doppio Peter Fleming.*

Nello stesso tempo c'è segnalare che tennis ormai decisamente lontano da quelle combines e quelle pastette che affliggono altri sport. Erano molti e maligne quando il sorteggio messo di fronte Adriano Panatta l'australiano Frawley, senz'altro più fra i giocatori ammessi di in tabellone. che gli organizzatori volevano garantirsi, per ovvi di cassetta, la presenza del miglior giocatore italiano almeno per due serate. invece, alla prova del campo, tutto è stato chiaro e lampante. Frawley, 28 anni, mancino per necessità fino a due stagioni fa e solo dal 1978 dedicatosi al tennis professionistico, ha di un sario affatto compiacente per Adriano; ha servito numerosi aces, ha attaccato e risposto meglio di quanto sia mai riuscito fare l'italiano, sovrappeso diversi una prima palla che non v andare segno con la dovuta regolarità.

Così Frawley ha vinto, ha testimoniato che nel tennis non ci sono pastette quando sono in ballo, oltre ai vari che scattano turno per turno, anche i punti validi per la classifica del computer dell'Atp (Associazione tennis professionisti). Ma ad aggravare situazione concorre anche in maniera sempre più dannosa il proliferare delle esibizioni che provoca un anticipato affaticamento giocatori già ad inizio di stagione.

Così si possono capire le anticipate eliminazioni di giocatori come Gerulaitis (uno dei più richiesti per le esibizioni) anche se ad opera di un brutto cliente in continua crescita come Kriek (è stato finalista a Francoforte contro Smith nel penultimo torneo Wct), il forfait di Gene Mayer vincitore su Ocleppo dell'ultimo torneo di Metz (valido solo per il Grand Prix Volvo), ed anche quelle di Pecci e Vilas, anche se i due tennisti sudamericani sono più adatti alle superfici in terra rossa che non al «supreme court» del palazzo dello sport milanese. Così ai quarti di finale di questa terza edizione della Ramazzotti Cup sono arrivati, dall'alto in basso del tabellone: McEnroe-Pattison; Lend-Scanlon; Clerc-Frawley e Fleming-Amritraj.

Rino Cacioppo

● **RUGBY** — Ancora casalingo per l'Ambrosoni questa contro nella lotta per salvezza, l'Amatori Catania. Gli ospiti sono in netta ripresa domenica scorsa hanno addirittura sconfitto il capolista Petrarca. La partita gioca domenica al Motovelodromo inizio alle ore 15. Gli altri incontri dell'8ª giornata ritorno: Aquila-Tegolaia; Sanson-Brescia; Benetton-Pouchain; Petrarca-Fracasso;

● **PALLAVOLO** — **L'Alca-Glic Novi, capolista del campionato interregionale di serie C di pallavolo maschile, gioca domani a Genova Rivarolo con il Pga Don Bosco.**

● **VOGHERA** — **Si è rivelato più grave del previsto l'infortunio subito domenica scorsa dal forte libero della Voghorese Davide Sereso durante partita contro l'Asti. Il giocatore rossonero, scontratosi con la mezzala piemontese Alberti, ha riportato la rottura dei legamenti del ginocchio destro.**

Il primario della clinica ortopedica del policlinico di Pavia, Mario Boni, ha accertato la grave lesione ed ha ordinato l'immediato ricovero dell'atleta, che sarà operato nella settimana prossima.

Sette incontri in mese, otto se vogliamo considerare pure la presenza di sei undicesimi della Juventus in Italia-Uruguay: Cagliari la squadra di Trapattoni concluderà maratona di marcomincerà a pensare prossimo impegnativo ciclo di partite, tra le quali spiccano il doppio confronto con l'Arsenal e il secondo derby Coppa Italia.

Nel clan bianconero si sentì bisogno di tirare un po' il fiato, pensando futuro, la trasferta sarda può offrirne l'opportunità. Tuttavia la Juventus non snobbare il match con i rossoblù Morale: Trapattoni deciderà dopo aver controllato le condizioni della rosa, di quanti in particolare hanno lasciato il campo, mercoledì notte, acciaccati più affaticati dei compagni. L'elenco breve. Comprende Furino, Marocchino, Prandelli, Tardelli.

Se consideriamo che Tavo ha un menisco pizzicato che Morini ha lasciato ieri mattina Juventus e l'Italia per volare in Canada, rimangono disposizione dell'allenatore le alternative costituite Cabrini, Fanna, Virdis e Verza. I primi tre hanno buone possibilità di scendere in campo al Sant'Elia. Per Virdis si tratterebbe del debutto in campionato, nel suo stadio, con la maglia bianconera.

«Attenzione, non voglio la formazione — *subito precisato Trapattoni* —, solo effettuare ragionevole di qualche titolare. I giovani? Continuerò a dosarne l'impiego. tanti assieme non giocheranno».

E poi ha aggiunto: «Non dimentichiamo Fanna. Potrà tornare molto utile a Cagliari, pensando anche possibilità di schierare Virdis». *Proviamo a tirare le somme: supposto che Cabrini rientri in difesa (dove dovrebbe esserci pure Brio che sconterà il previsto turno di squalifica in occasione di Juventus-Avellino), due giovani attaccanti troverebbero spazio nella formazione iniziale solo con l'esclusione di Marocchino a vantaggio dell'uno o dell'altro. In ogni caso Causio giostrerebbe sull'asse centrale del campo potrebbero così ottenere turno riposo Furino o lo spento Tardelli (afflitto anche dalla sciatalgia). Sempre che Prandelli sia in grado della partita.*

A compendio queste congetture ricordiamo le tenzioni di Trapattoni: «Non vogliamo perdere d'occhio il secondo posto in campionato. E' un traguardo di prestigio introduce chi lo raggiunge nel tabellone della Coppa Uefa».

Lo 0-0 con il quale la Juventus ha impattato il derby rappresenta il dodicesimo risultato utile consecutivo della compagine. Uno dei protagonisti del recupero della Juventus è Furino. Nel suo ruolo di «regista arretrato» ha sfoggiato un'ammirevole intelligenza tattica accanto all'impareggiabile determinazione di sempre. Agli elogi capitano replica con battuta: «Noi vecchietti ci dobbiamo battere continua- al massimo dei giri».

Contro il Torino è stato ancora tra i migliori di formazione indubbiamente provata. «Le ragioni di questo pareggio io le addebiterei in parte alla nostra stanchezza e in parte ai meriti del granata, che mi sono parsi più organizzati rispetto al derby di campionato. Comunque lo 0-0 può tornare più utile a noi. Nella partita di ritorno ci basterà gnare non perdere per qualificarci, base alla regola di Coppa che premia parità di risultato, i gol realizzati in trasferta».

Esaminiamo con Furino il bilancio di questa serie positiva. Comprende un dato positivo: 3 reti al passivo in 12 incontri. «Nella fase iniziale del campionato avevamo subito gol balordi e inconcepibili per la Juventus — *commenta il capitano* —. Con il ritorno stanadrd di rendimento normale per noi, si sono riaffacciate delle prospettive. Lottiamo su tre fronti e non vogliamo rinunciare a nulla».

Gaino

12 utili consecutivi

I 12 utili secutivi della Juventus:

Bologna-Juventus	**1-1**
Juventus-Catanzaro	**1-0**
Pescara-Juventus	
Juventus-Milan	**2-1**
Udinese-Juventus	**1-3**
Juventus-Torino	**0-0**
Napoli-Juventus	**0-0**
Rijeka-Juventus	**0-0**
Juventus-Lazio	**0-0**
Juventus-Rijeka	**2-0**
Juventus-Inter	**2-0**
Juventus-Torino	**0-0**

● La Juventus vanta la miglior classifica del girone di punti i 13 di Fiorentina) Zoff imbattuto da minuti.

Altobelli e Beccalossi non sono pronti per la Nazionale A

L'Inter «azzurra» deve attendere

DAL NOSTRO [illegible]

MOSTAR — [illegible] sbarrare all'Italia la [illegible] verso le Olimpiadi di Mosca, il pesante passivo subito [illegible] Olimpica a Mostar contro la fortissima Jugoslavia (5-2) pone [illegible] interrogativi. Se infatti fino alla partita del 13 [illegible] scorso a Brescia contro [illegible] Turchia troppo arrendevole, [illegible] squadra di Azeglio Vicini [illegible] ricca di gloria, onori, e purtroppo illusioni, nel [illegible] spazio di tre settimane gli azzurrini rischiano di cancellare [illegible] bella immagine di [illegible] che avevano offerto [illegible] tutti, conquistandosi a buon diritto il titolo [illegible] miglior formazione [illegible] in assoluto degli ultimi tempi, e di [illegible] i traguardi a cui puntavano.

La sconfitta [illegible] Mostar che, aldilà [illegible] errori tattici commessi [illegible] selezionatore Vicini, non può [illegible] sare [illegible] in discussione [illegible] la [illegible] superiorità dimostrata dalla formazione di Tplak, potrebbe in[illegible] aprire un periodo nero per questa squadra che ha [illegible] pochi mesi di vita, [illegible] quanto per limiti [illegible] età a fine stagione a que[illegible] ragazzi [illegible] subentreranno altri. C'è infatti [illegible] chiedersi quale potrà essere ora il loro rendimento nelle prossime due partite con l'Urss (mercoledì a Jerevan in Armenia e il 6 aprile a Bologna) valide per i quarti di [illegible] dil [illegible] pionato europeo Under 21.

Altobelli

La sensazione [illegible] che la sconfitt[illegible] [illegible] Mostar abbia restituito a Vicini giocatori psicologicamente scarichi [illegible] anche fisicamente piuttosto affaticati. In pratica proprio [illegible] momento in cui si sarebbe dovuto stringere i denti [illegible] raccogliere i frutti di tanti sacrifici c'è stato il crollo e, [illegible] detto, si rischia [illegible] compromettere anche [illegible] partecipazione alla seconda manifestazione in cui [illegible] azzurrini sono tuttora [illegible] [illegible]. Intendiamoci, il valore [illegible] Jugoslavia che schierava la [illegible] formazione maggiore, [illegible] [illegible] la preciudere in partenza ogni velleità, [illegible] [illegible] in[illegible] che di fronte [illegible] [illegible] squadra, capace [illegible] giocare un calcio veramente [illegible] prim'ordine alcuni, non tutti, [illegible] questi ragazzi hanno dimostrato limiti [illegible] preoccupanti.

Bearzot non [illegible] a Mostar ma [illegible] non ha visto presto saprà. Questa squadra infatti [illegible] sempre stata considerata il naturale [illegible] batolo [illegible] [illegible] A (i tre più grossi regali di Vicini [illegible] Bearzot [illegible] stati Cabrini, Giordano e Rossi n.d.r.) a [illegible] [illegible] il c.t. vorrebbe ancora attingere [illegible] completare la «rosa» degli Europei. I [illegible] [illegible] possibili promuovendi non [illegible] molti [illegible] ora forse si assottiglieranno [illegible] [illegible] il portie[illegible] Galli ed i tre [illegible] Altobelli, Beccalossi [illegible] Giuseppe Baresi, erano già sul tacuino [illegible] Bearzot, [illegible] qualcuno ora potrebbe essere depennato.

[illegible] portiere fiorentino, che mercoledì [illegible] [illegible] battuto [illegible] nonostante fosse in condizioni fisiche menomate [illegible] il mediano interista, cui Vicini aveva assegnato l'ingrato compito di marcare Sliskovic, idolo locale [illegible] Velez Mostar, vanno assolti [illegible] quindi meritano una promozione, anche se ai giocatori della A faranno solo compagnia. Altobelli [illegible] Beccalos[illegible] invece rischiano una sonora bocciatura. Chiamati da Vicini in questa squadra come «fuori quota» non sono riusciti, neppure nella facile partita [illegible] Brescia, [illegible] a garantire quel tanto [illegible] esperienza indispensabile né [illegible] dare una mano ai più giovani compagni.

I due giocatori dopo la partita [illegible] Mostar sono sembrati stanchi e sfiduciati ed hanno preferito ai[illegible] parole silenzi significativi. Poche frasi hanno comunque dimo[illegible] il loro disagio. Ha detto Altobelli: *«Ancora una partita sfortunata, anche se giocare [illegible] da[illegible] affatto facile. Speravo [illegible] riscattare la partita di Brescia, invece non ci sono riuscito. Ora vedremo cosa deciderà* [illegible]. Beccalossi non merita in fondo tutte le accuse rivolte al compagno, ma sente di doversi discolpare lo stesso: *«Non [illegible] a posto fisicamente* — diceva — *ed anche psicologicamente [illegible] nelle migliori condizioni. Dopo un'annata molto tirata co[illegible] questa può essere anche normale, però mi rendo conto [illegible] posso compromettere tutto. Lo scudetto? L'Inter perde qualche colpo [illegible] vero, ma [illegible] questo punto [illegible] mi [illegible] affatto in pericolo»*.

Giocatori delusi ed amareggiati quindi. Può darsi che il momento [illegible] passi alla svelta, [illegible] in ogni caso prima [illegible] prenderli con sé Bearzot farà [illegible] lungo esame di coscienza. Lo stesso [illegible] dovrà [illegible] Vicini prima [illegible] diramare le convocazioni in vista della tra[illegible] in Unione Sovietica. Per [illegible] partita di [illegible] [illegible] stati ri[illegible] [illegible] visti, [illegible] il povero Azeglio [illegible] troverà di fronte [illegible] scelte obbligate, in quanto il «fuoriquota» Giordano che avrebbe dovuto essere convocato per dare respi[illegible] ad Altobelli [illegible] ospite [illegible] Regina Coeli, il portiere di riserva, Zinetti, è anch'egli [illegible] prese [illegible] la legge [illegible] lo juventino Tavola è tuttora infortunato. La novità potrebbe essere Bagni [illegible] posto di uno degli interisti.

Fabio Vergnano

Pallone elastico: ritorna Canta

Quando la passione vale più dei soldi

La notizia [illegible] [illegible] Tonino Canta torna a calcare [illegible] sferisteri. Dopo due anni di assenza dall'attività agonistica, il battitore [illegible] riprende a giocare partendo quasi da zero. La prossima stagione prenderà parte [illegible] campionato di serie B con la speranza di tornare [illegible] in prima categoria, a fianco dei campioni [illegible] [illegible] A.

[illegible] non sono vecchio — [illegible] —, ho solo 26 anni». Due anni [illegible] [illegible] una stagione amara non [illegible] [illegible] più sentito [illegible] [illegible] incerto tra attività sportive e la sua professione di commerciante, alla fine aveva optato per quella più sicura ed [illegible] più [illegible], [illegible] [illegible] con qualche rimpianto. Un ta[illegible] netto che [illegible] [illegible] passato contornato anche da qualche [illegible] come il [illegible] [illegible] campione d'Italia gio[illegible].

Tra i [illegible] [illegible] [illegible] A [illegible] [illegible] mai riuscito però a giocare con continuità: [illegible] emotivo, [illegible] [illegible] partite [illegible] al[illegible] rose. «La mia [illegible] [illegible] era Bertola: quando giocavo contro di lui — dice — mi [illegible] sempre [illegible] gambe molli».

Almeno per quest'anno non lo incontrerà, perché [illegible] sua decisione di riprendere è arrivata un po' tardi, quando l'organico [illegible] girone A/2 era ormai completo. A convincerlo è stato [illegible] [illegible] buon amico, Seghesio di Cuneo. Tonino [illegible] [illegible] [illegible] [illegible] allenamento, anche [illegible] non [illegible] intenzione [illegible] [illegible] il lavoro, [illegible] per un anno, poi vediamo», dice. La [illegible] squadra sarà la Comed [illegible] Cuneo.

Con Tonino, [illegible] sarà [illegible] capitano, giocherà [illegible] ruolo [illegible] spalla Gian Guido Solferino, l'ex compagno [illegible] squadra [illegible] [illegible] Barruti. [illegible] [illegible] quasi comune il lega: due speranze [illegible] [illegible] [illegible] che [illegible] hanno mantenuto le promesse. Con [illegible] [illegible] [illegible] [illegible] [illegible] salgono a s[illegible] le formazio[illegible] [illegible] [illegible] [illegible] [illegible]; le [illegible] [illegible] [illegible] [illegible] di Santo [illegible] [illegible] (Vola [illegible] Pavese) [illegible] Don Dagnino [illegible] Ando[illegible] (Giordano [illegible] [illegible] [illegible] Pro [illegible] di Villanova Mondovì (Muratore [illegible] Beppe Corino). Le [illegible] [illegible] [illegible] Gruppo Sportivo [illegible] di [illegible] Alfieri (Vigliono-Araspi), [illegible] Dogliansese il Dogliani (Acciglano e Destefanis).

Piero Galasco

Judo: qualificati per l'incontro interregionale

Quattro di Settimo a Roma

Si sono conclusi [illegible] Torino i campionati regionali di judo per categoria ragazzi [illegible] [illegible] gazze [illegible] 12 ai 16 anni. [illegible] [illegible] [illegible] [illegible] tase (cinture [illegible] [illegible] nera) [illegible] qualificate [illegible] [illegible] [illegible] di gio[illegible] che il 29 [illegible] [illegible] a Roma prenderanno parte [illegible] primo incontro interregionale per [illegible] I finalisti si [illegible] italiani. Tra [illegible] [illegible] [illegible] [illegible] [illegible] [illegible] nuto i migliori piazzamenti figurano l'Yanagi [illegible] [illegible] (cinque qualificati) [illegible] l'Akiyama [illegible] (quattro qualificati).

Questi gli [illegible] [illegible] [illegible] geranno a Roma:

[illegible] [illegible] Fi[illegible] [illegible] 35: 1. Boni (Arona); [illegible] [illegible] (Biella); 3. Avagliano (Ginnastica Torino) [illegible] Friggerio (Castellettese); 5. Lasi (Sugiyama Torino).

CATEGORIA [illegible] [illegible] 1. Sperlinga (Centro Ginnastico Torino); 2. Trovato (Yama-Arashi); 3. Russo (Idem) [illegible] Narcisi (Cirié); 5. [illegible] (Mirafiori Torino).

CATEGORIA [illegible] 45: 1. [illegible] rello [illegible] Torino); 2. [illegible] (Sugiyama Moncalieri); 3. Ferrua [illegible] timo) [illegible] Pellegrino (Cuneo).

CATEGORIA KG 51: 1. [illegible] bet (Doyukay Torino); 2. Petriccione (Budokan Torino); 3. Toniolo (Akiyama Settimo) [illegible] Rioccaro (Millefonti Torino).

CATEGORIA KG 58: 1. Pascarella [illegible] Torino); 2. [illegible] (Castellettese); 3. [illegible] (Idem).

CATEGORIA [illegible] 65: 1. Promis (Avir-Asti).

CATEGORIA [illegible] 73: 1. Pantò (Centro [illegible] Torino).

[illegible] KG 82: 1. Chiappella (Biella).

[illegible] RAGAZZE Fi[illegible] A [illegible] 40: 1. [illegible] (Biella); 2. [illegible] (Sho-Dan); 3. Icar[illegible] (Società [illegible] Torino) [illegible] [illegible] (Trecate); 5. [illegible] (Lancia Torino).

CATEGORIA KG 44: 1. Zorra (Club Vercelli); 2. Cirillo; 3. Bona [illegible]

CATEGORIA [illegible] 48: 1. [illegible] roni (Cameri); 2. [illegible] (Avir-Asti); 3. Sgarro (Mirafiori) [illegible] [illegible] (Yanagi Vercelli); 5. [illegible] (Akiyama Settimo) [illegible] [illegible] (Avir-Asti); 7. Cappello (Yanagi Vercelli) [illegible] Aiello (Bovone).

CATEGORIA KG [illegible] 1. [illegible]a (Società Ginnastica Torino); 2. Ghiglietti (Ryugi Torino); 3. Moratore (Yanagi Vercelli) [illegible] [illegible] (Bovone); [illegible] [illegible] (Dragone [illegible] Santena) [illegible] Guspini (Novara); 7. Spina (Società [illegible] Torino) [illegible] [illegible] (Yanagi Vercelli).

CATEGORIA KG [illegible] 1. Rizz[illegible] (Valenza) [illegible] [illegible] (Ryugi Torino); 3. [illegible] (Akiyama Settimo) [illegible] Berge[illegible] (Parella Torino); 5. [illegible] (Arona) [illegible] [illegible] (Dragone [illegible] [illegible]); 7. [illegible] (Cuneo).

CATEGORIA KG [illegible] 1. Veccarella (Yanagi Vercelli).

[illegible] KG OLTRE 86: 1. [illegible] (Parella Torino).

p. g.

PROVA LA NUOVA 5 PORTE

TUTTA SCATTO
TUTTA SPAZIO
TUTTA STILE
TUTTA VOLVO.

1,4 l. AUTOMATICA E MANUALE

VOLVO 345, cinque porte, cinque posti, un grande bagagliaio, un design filante e un ottimo coefficiente [illegible] penetrazione aerodinamica. Equipaggiata con un motore [illegible] [illegible] cc. che eroga 70 CV/DIN, [illegible] VOLVO [illegible] va [illegible] 0 [illegible] [illegible] Km/h in [illegible] secondi. È disponibile nella versione automatica o manuale, senza variazione di prezzo.

VOLVO

Valenza Po (Alessandria) — RAITERI E CALZZANO — Via Martiri di Cefalonia, [illegible] - Tel. 91454

Asti — CONSULAUTO MAGGIORA — [illegible] G. Maggiora — Via E. Filiberto, 12/14 - Tel. 55377

Biella — GARAGE CENTRALE s.n.c. — di Pagella [illegible] Donis — Corso Europa, 6 - Tel. 29850

Alba (Cuneo) — F.lli VEGLIO — Via Rossini, 12 - Tel. 4811

Cuneo — V.A.R. s.r.l. — Corso De Gasperi, 21/23 - Tel. 55466/55467

Borgomanero (Novara) — FONTANA GIUSEPPE — Via Novara, 95 - Tel. [illegible]

Novara — TOTAUTO s.r.l. — V.le Roma, 34 - Tel. 453900

Torino — ZUAN-CAR s.r.l. — Corso Matteotti, 61 - Tel. 517983/530324

Vercelli — BRICCO ANTONIO — Via Monviso, 43 - Tel. 392150

Anna Cerutti, punto di forza del Cus Torino

Campionessa di pallavolo e tifosa di pallacanestro

Il [illegible] momento che [illegible] attraversando [illegible] squadre di pallavolo femminile del Cus Torino, nel campionato di serie B (è seconda in classifica a due punti [illegible] capolista, il Socorama di Genova) coincide con l'ottimo rendimento del punto [illegible] forza [illegible] squadra, la diciottenne Anna Cerutti.

[illegible] a Torino il 17 luglio 1961, Anna si avvicinò [illegible] pallavolo [illegible] [illegible] 13 anni, andando a provare [illegible] Cus, dove giocava già [illegible] sorella. L'allenatore rimase molto impressionato per [illegible] [illegible] notevole statura: «Fu [illegible] stupito — dice Anna Cerutti — che mi sollevò l'orlo [illegible] pantaloni, per controllare [illegible] avevo abbondanti tacchi». [illegible] oltre [illegible] statura, [illegible] attualmente è di m 1,78, Anna possedeva già allora una [illegible] [illegible] che [illegible] portò [illegible] anni dopo all'ingresso in prima squadra, che allora disputava il campionato di [illegible] [illegible]. L'anno seguente poi Anna trascinò [illegible] Cus [illegible] A2 [illegible] le [illegible] qualità [illegible] pallavolista vennero riconosciute dall'allenatore [illegible] nazionale juniores Antonio [illegible] Il 5 luglio infatti la Cerutti esordiva in Nazionale contro [illegible] Tunisia ed ora [illegible] ta ben 15 presenze.

«Fu [illegible] anno [illegible] — confessa Anna —, [illegible] prattutto perché giocai in nazionale». [illegible] [illegible] [illegible] si può dire per la scorsa stagione [illegible] quanto il Cus fu retrocesso e Anna [illegible] soffrì molto, [illegible] [illegible] manifestare propositi di trasferimento ad altra squadra.

«Dopo le soddisfazioni [illegible] in [illegible] — spiega — e dopo che il Cecina, [illegible] società [illegible] A1, mi [illegible] richiesta, [illegible] avevo più alcun motivo per restare. Purtroppo però il Cus non la [illegible] come [illegible] e sono rimasta, ma se l'anno prossimo non saremo in nuovo in [illegible] e la squadra non verrà rinforzata, me ne andrò sicuramente». La promozione non sembra un traguardo irraggiungibile, anche [illegible] è an[illegible] [illegible] po' presto per dirlo: «Ci sono buone possibilità — *ammette Anna* —, comunque si deciderà tutto [illegible] 12 aprile, quando riceveremo [illegible] casa [illegible] Socorama, per la partita di ritorno, [illegible] speriamo [illegible] restitui[illegible] [illegible] sconfitta [illegible] i dovuti interessi».

Studentessa (frequenta l'ultimo [illegible] [illegible] liceo classico), Anna ha molti problemi con la scuola: «Non [illegible] [illegible] studiare [illegible] tranquillità — *dice* — e talvolta [illegible] costretta a [illegible] [illegible] lezioni [illegible] sabato, perché devo partire [illegible] andare [illegible] trasferta. [illegible] dopo [illegible] allenamenti mi capita abbastanza spesso di essere [illegible] [illegible] di non [illegible] la forza per studiare». *Nonostante tutti [illegible] impegni, però, riesce a trovare il tempo [illegible] [illegible] per soddisfare [illegible] altro grande [illegible] la pallacanestro.* «E' uno sport — *dice* — che mi [illegible] [illegible] sono una tifosa appassionata di [illegible] Morse, anche [illegible] poi i [illegible] favori vanno [illegible] Grimaldi».

[illegible] Pignata

MERCEDES-BENZ.

Proprio così, senza problemi. Perché i veicoli Mercedes-Benz sono affidabili al 100%. Perché gli assi, i telai, le sospensioni e ogni singolo componente è sottoposto ad un severo controllo di qualità. Perché i motori sono collaudati al banco addirittura uno ad uno. È nella tradizione Mercedes-Benz. L'organizzazione Mercedes-Benz poi vi aiuta a risolvere anche altri problemi. Al momento della scelta: consigliandovi la soluzione su misura nella vasta gamma di veicoli da 25 a 560 quintali. Al momento dell'acquisto: con la migliore assistenza amministrativa e la forma di finanziamento più adatta attraverso la collegata Merfina. Dopo l'acquisto: con i centri di assistenza specializzati, in grado di raggiungervi ovunque. In Italia come in tutta Europa. Una tecnologia avanzata dunque e un servizio completo ed efficiente per garantirvi sempre la massima redditività.

QUINTALI E CHILOMETRI SENZA PROBLEMI.

Mercedes-Benz. Di casa in Italia. N.1 in Europa.

I fatti della politica

Disegno di Marantonio da Il Giornale nuovo

Crisi di governo

■ Il presidente del Consiglio designato Cossiga prosegue negli incontri con le delegazioni dei partiti per la formazione del nuovo governo, che dovrebbe essere composto da ministri democristiani, socialisti e repubblicani. Mentre all'inizio della settimana si era diffusa la previsione di una crisi brevissima e si era parlato di un possibile voto sul nuovo ministero prima di Pasqua, i pronostici odierni escludono questa ipotesi. Si ritiene infatti che la stesura del programma, sui cui contenuti innovativi ha particolarmente insistito ieri la direzione del psi, richiederà diversi incontri — sostiene *Il Messaggero* —. In merito agli schieramenti, il tripartito appare certo, nonostante alcune obiezioni formulate dal vice-segretario democristiano Donat-Cattin, che ha tentato di riaprire il discorso con psdi e pli.

● Nubi tempestose sembrano addensarsi sul tentativo di Cossiga di formare il nuovo governo — annota *la Repubblica* —. La formula prescelta è stata quella del tripartito: i repubblicani sono stati formalmente invitati a far parte della coalizione ministeriale. Sono subito passati al contrattacco però i moderati democristiani, guidati da Fanfani e Donat-Cattin, che giudicano questa soluzione «troppo a sinistra», troppo aperta verso il pci. Di qui, tentativi affannosi di convincere liberali e socialdemocratici a votare a favore o ad astenersi, in modo da «annacquare» la formula. La sinistra socialista ha preso le distanze: non scioglierà la sua riserva se prima Cossiga e Craxi non avranno precisato che il governo che si forma rappresenta una fase verso quello di solidarietà nazionale.

● I tempi della crisi — annota *Il Giorno* — si allungano. C'è l'intesa per un governo a tre fra dc, socialisti e pri, che continua ad avere tutte le probabilità di andare in porto: ma Cossiga non riuscirà a rispettare il termine di otto o dieci giorni che Pertini aveva sperato di poter fissargli. Ora la previsione è che la lista dei ministri non possa essere concordata entro la prossima settimana e si vada a finire dopo Pasqua. Le ragioni di una avvertibile cautela nei partiti sono più di una: le conseguenze dell'ingresso repubblicano, la richiesta liberale di chiarimenti sul rapporto con il pci, un minor ottimismo sulla stesura del programma, la partita tuttora aperta nel psi fra autonomisti e sinistra, l'impressione dello stesso Craxi che si procedesse troppo in fretta, tanto da rendere opportuno un colpo di freno. Niente di particolarmente drammatico, almeno per adesso, per cui ad esempio nel direttivo dei deputati dc si è parlato di una possibile soluzione per mercoledì o giovedì, prima cioè di Pasqua. Però si è anche convinti della necessità di mettere a punto un programma che non venga poi ridiscusso al momento di passare ai fatti, il che richiederà inevitabilmente il suo tempo.

Disegno di D'Anna da Il Lavoro

Consiglio dei Ministri

● Con la relazione generale sulla situazione economica del Paese nell'anno '79, approvata ieri dal Consiglio dei Ministri e presentata subito dopo al Parlamento — scrive *La Stampa* — si ha il congedo dalla scena della politica economica del primo governo Cossiga. Un consuntivo di tutto rispetto anche se il merito di esso va in parte ascritto alla strategia di interventi disegnata in passato. Comunque sia, «il testimone» passa adesso nelle mani del secondo governo Cossiga e degli «alleati» che lo sosterranno, ai quali spetterà la responsabilità di non vanificare, pur tenendo conto del peggiorato quadro di congiuntura internazionale, i buoni risultati ottenuti lo scorso anno. Una corretta lettura della relazione, infatti, non può prescindere dall'analisi previsionale del 1980 e dai pericoli insiti nel rinfocolarsi violento della fiamma dell'inflazione e dalla circostanza che un'eventuale svalutazione del cambio della lira (da qualcuno forse sperata) finirebbe per aggravare enormemente la spinta inflazionistica producendo effetti scarsi ed effimeri in termini di guadagno di competitività.

Antiterrorismo

● Il presidente del Consiglio, Cossiga, il ministro degli Interni, Rognoni, ed i sindaci di Torino, Milano e Genova hanno discusso mercoledì, a Palazzo Chigi, i problemi dell'ordine pubblico soprattutto in queste tre città — riferisce *Il Tempo* —. Si è parlato anche del rafforzamento degli organici delle forze dell'ordine e della magistratura. Successivamente, i tre sindaci sono stati ricevuti da Pertini.

Egidi presidente Eni

■ Entro domani — sottolinea *Il Sole-24 Ore* — Egidio Egidi potrebbe assumere formalmente la guida dell'Eni, succedendo a Giorgio Mazzanti. Mercoledì scorso la Commissione bicamerale bilancio e partecipazioni statali, con il voto favorevole della dc e del psi e con un voto di astensione politica dei comunisti e del rappresentante missino, ha dato il suo placet alla nomina del nuovo presidente e nelle prossime ore il presidente del Consiglio dovrebbe firmare il decreto di nomina. Non è escluso quindi che Egidi possa assumere la presidenza dell'Eni in tempo per presentare personalmente, la prossima settimana, alla Commissione bicamerale il programma della holding petrolifera e per preannunciare le eventuali modifiche che intenderà apportare alle linee tracciate dal suo predecessore.

Le lettere dei lettori

Le fogne di Trofarello

Ho letto su Stampa Sera del 17/3/80 l'interessante articolo a firma del sig. Regaldo, a riguardo della realizzazione del progetto per la depurazione delle acque reflue, gestito dal consorzio Po-Sangone, che coinvolge pure il territorio di Moncalieri. La sua realizzazione è opera encomiabile che con un certo ritardo giunge in soccorso al malato Po per aiutare l'insufficiente autodepurazione delle acque.

In Commissione consiliare Lavori Pubblici della passata amministrazione comunale, ci è stato possibile prendere visione del progetto del tratto del collettore sulla riva destra del Po, dalla zona Sanda-Vadò al ponte del Po. La medesima prassi non si è ripetuta con l'attuale amministrazione.

A giustificazione, la giunta rispose che c'era poco da dire, poiché i lavori per il realizzo dei rimanenti tratti del collettore sono di competenza dell'Assessorato regionale competente.

Pur esistendo la commissione ai Lavori Pubblici anche in questa amministrazione comunale, non è stato possibile conoscere o vedere un progetto per esempio del tratto Trofarello-Moncalieri, zona Rossi, anche dopo due interpellanze in Consiglio comunale.

Il percorso che farà il tratto del canale Trofarello-Pallera, zona Rossi, è quello che suscita la mia perplessità per la scelta e la sua validità. Mi riesce difficile capire che cosa è che ha confortato la scelta di simile tracciato, che invece di allontanare le acque nere delle fogne di Trofarello le fa scorrere nell'abitato della borgata Pallera con il lezzo che ne consegue, ed altri inconvenienti che pur non sono cosa da poco.

Mina Luigi

Troppo erotismo tv!

Da tempo la Rai-tv, attraverso le sue reti televisive, irradia una serie di programmi il cui contenuto erotico ha oltrepassato ogni limite di decenza e di sopportazione fino a provocare una consistente e giustificata reazione critica di parecchi teleutenti.

Questa ondata di «liberalismo sfrenato» non ha assolutamente alcuna giustificazione di carattere culturale, ma persegue scopi esclusivamente triviali e nelle immagini e nel linguaggio, suonando offesa a quanti, educatori e genitori, tentano con ogni mezzo di giustamente indirizzare e controllare l'educazione dei minori a tutto vantaggio della costruzione di una società ordinata e responsabile, per la salvaguardia di certi valori morali e di costume che ne debbono rappresentare le fondamenta.

E non si venga a dire che basta schiacciare un bottone per cambiare rete perché — pur così facendo — si casca dalla pentola alla brace.

Non mi rivolgo ai responsabili delle programmazioni, bensì ai membri del consiglio di amministrazione della Rai che conta fra i suoi componenti persone che per educazione e formazione dovrebbero essere sensibili ad un siffatto problema.

Oppure sono anch'essi integrati di fatto nei modi di gestire l'ente televisivo all'insegna del turpiloquio e delle immagini da «luce rossa»!

Franco De Maria

La patente di guida

Su «Stampa Sera» del 25 febbraio scorso, il giornalista G. Alberti, molto realisticamente, ha stigmatizzato i ritardi della «motorizzazione civile» in fatto di rilascio e di rinnovo delle patenti di guida. Concordo con l'articolista nel senso che, dal più al meno, alla disfunzione congenita degli uffici pubblici in genere va aggiunta una grossa mole di inutile burocrazia. Valga, per tutti, un elementare esempio. Un disgraziato possessore di patente di guida sulla quale sono stati esauriti gli spazi (quadretti) per l'applicazione annuale della marca da bollo, deve procedere (chi lo sa il perché!!!) al rinnovo della patente, seguendo la seguente procedura: deve accedere alla sede locale dell'ispettorato della motorizzazione per il ritiro dell'apposito modulo per la domanda, le relative istruzioni e i modelli di c/c/ per i versamenti. Successivamente, si recherà all'ufficio postale a versare rispettivamente lire 2000 (c/c/9001) e lire 2000 (c/c/4028) quindi accederà in Comune per ottenere il certificato di residenza in bollo, e poi dal fotografo per le indispensabili due foto formato tessera da firmare sul retro, e infine deve redigere una domanda in bollo indirizzata alla Prefettura di residenza. E, intanto, perdite di tempo, code agli sportelli e la possibilità di commettere qualche errore od inosservanza che aggrava la situazione.

Dopo di che, dovrà pazientemente attendere l'iter che può toccare un periodo di diversi mesi di attesa (anche 8 o 9 mesi), con speranza rassegnata.

Ora, resta da chiedere se si ritiene proprio indispensabile quel «falansterio» di documentazione e di onerosa perdita di tempo da parte dell'utente e della pubblica amministrazione per un semplice rinnovo di patente di guida, per l'esaurimento dello spazio riservato ai bollini annuali? Non si potrebbe, per esempio modulare lo stampato a soffietti in modo che consenta l'applicazione di una cinquantina di bollini e cioè per un numero di anni che mediamente può considerarsi valida la patente. Oppure, molto più semplicemente non potrebbe essere consentito di sovrapporre (incollandola) la marca da bollo nuova su quella vecchia? Cosa ci sarebbe di male o di lesivo nella forma e nella sostanza? Ritengo, proprio, nulla.

Comunque, la procedura attuale mi pare inspiegabile e, comunque, incomprensibile e perfino ridicola. A meno che essa non abbia di mira l'incameramento da parte dello Stato, di qualche migliaio di lire per tasse e carta da bollo.

Non riuscirei a spiegarmelo in modo diverso.

dott. Piero Lava, Savona

Poesie per papa Woytjla

La visita che Papa Woytjla farà a Torino il 13 aprile ha ispirato parecchi poeti in dialetto piemontese. Fra le liriche inviateci dai lettori abbiamo scelto questa che si intitola «Na visita de speransa»

Papa Woytjla a ven si fra 'd noi,
a console-ne 'l cheur col so amor,
come sègn d'arlass a l'ha na vesta bianca,
ch'a veul dì pas, la pas senza color...

L'ha sernù la sità pì tormentà,
costa Turin che, con l'imigrassion,
argropa e a rapresenta 'l punt d'ancontr,
dla pì varia gent ed tute le region.

I soma ambelessì a seufre ansema
lòn che, purtròp, an capita ògni dì,
e 'l Papa, a tuti, sensa distinsion,
en porta tant soliev, a ven a benedì!

St'Om, ch'amperson-a Nosgnor sla tèra,
a sà che bzògn i l'oma dla soa protession,
del so sguard doss, dla solidarietà,
'd n'apògg moral e cò 'n pò ed distension...

Ancor riunì saroma per dé 'l «bin-evnù»,
mostré 'l nost coragi, ringrassié dl'agiut,
e la cherdensa a n'arviva la speransa
che, ancora, l'oma pa perdù del tut!

E perchè en ven-a mai a manché la Fede,
che nutroma ant'el cheur per convinsion,
voroma cherde che, per proteg-ne,
en basta 'l gest dla Soa benedission.

Veuja 'l Cel che Sua Santità,
ch'a ven sle nostre stra da pelegrin,
a peussa fé la grassia che spetoma:
salvé da la ruin-a sta tribulà Turin!

Giuseppina Fagnano Gonella, Torino

Da un settimanale all'altro

da «L'Espresso»

Piangi che ti passa

Un essere umano normale — scrive «L'Espresso» — produce in media un mezzo litro di lacrime l'anno. Al ritmo, normalmente costante, d'un millilitro e mezzo al giorno, microgoccia d'infelicità automatica e quotidiana, indispensabile all'igiene e alla lubrificazione dell'occhio, che dieci o quindici battiti di palpebra al minuto spargono uniformemente sulla cornea. Un normale essere umano... Ma che cos'è un essere umano normale? Bisogna dire che le lacrime sono molto mal distribuite. Dall'infelice afflitto dalla «sindrome del coccodrillo», che piange copiosamente ogni volta che mastica, fino al maschio occidentale cui le buone maniere vietano ogni effusione, passando per la donna che conserva il privilegio degli occhi umidi in certe situazioni, nella natura umana s'incontrano tutti i gradi dell'umidità lacrimale.

La lacrima tergicristallo, standard, laica e obbligatoria costituisce, per qualità e quantità, il minimo vitale. Viene immediatamente e occultamente espulsa per via nasale. Nulla a che vedere con la piena che trabocca dalle palpebre rotolando, calda e salata, sulle guance sconsolate. Eventualità cui non rischia di soccombere il maschio dall'occhio asciutto al quale l'educazione vieta di piangere. Rischia in compenso — proprio per questa ragione — di soccombere a un'ulcera gastrica. Di fatto gli uomini, molto più frequentemente delle donne, sono colpiti da questa malattia, oltre che da qualche altra. Si può parlare di rapporto di causa ed effetto? E' quanto afferma uno specialista americano. Per William Frey, biochimico al Centro medico di Saint-Paul-Ramsey, nel Minnesota, non c'è dubbio: le lacrime, fra le altre, hanno la funzione di espellere le temibili tossine che si producono in certi stati emotivi. Trattenere le lacrime equivarrebbe così a un lento autoavvelenamento.

ECONOMICI

19 Vendita alloggi

VILLA da ristrutturare mq 500 coperti collinare terreno 23 mila mq zona Mongreno 230 milioni. Telefono 598.310. Inintermediari.

VILLA incantevole a 15 minuti da Torino composta da salone di mq 120 con camino cucina saloncino 3 camere tripli servizi box 3 auto tavernetta lavanderia camera donna terreno 7000 mq prato inglese predisposizione piscina campo bocce patio barbecue permute. Tel. 676.361.

VILLA libera Moncalieri frazione Tagliaferro uni-bifamiliare posta su due piani giardino cintato Soltini 503350 503898.

VILLA vicino Chivasso libera bifamigliare grande abitabilità ogni confort giardino 1200 mq vende Gaiotto 488.972.

VILLETTA recente costruzione 2 camere soggiorno cucina bagno cantina garage magazzino vicinanze Almese. Tel. 657.472.

VILLETTA S. Sebastiano Po vicino Chivasso libera 3 camere cucina doppi servizi garage giardino vende Gaiotto 488.972.

ZONA Giardini Reali libero subito 2 camere cucina bagno 3° piano 38 milioni 500 mila pagamento dilazionato. Tel. 862.137.

ZONA Lucento libero subito privatamente camera cucina bagno 5° piano 18 milioni 500 mila. Tel. 862.137 pagamento facilitato.

ZONA Parella in nuova signorile palazzina alloggio mq 160 di salone 3 camere studiolo biservizi dispensa so inoltre sala giochi e giardino. Tel. 553.371 / 531.878.

ZONA S. Salvario vendesi 4° piano alloggio di 2 camere cucina cantina termo e bagno L. 15 milioni 300 mila. Tel. 637.796.

20 Domande affitto

A. ABA offre 450 550 650 mila affitto mensile per vostri alloggi ville uffici per nostri clienti. Telefonare 441.593 441.474.

COMMERCIANTE cerca in casa signorile appartamento salone 3 camere cucina servizi zona Crocetta o precollinare max referenze. Telefonare 512 820 orario negozio.

IMPIEGATA bancaria cerca in Crocetta o S. Secondo alloggetto vuoto di 2 vani e servizi massima serietà. Telefono 556.498.

LIBERO professionista cerca in zona corso Francia o altra vicina o ben collegata 2 camere letto salone cucina servizi, possibilmente box. Tel. 543.770 ore ufficio.

TITOLARE società cerca in Torino alloggio signorile 120-160 mq possibilmente con doppi servizi o villa a Pino. Tel. 613.333.

21 Offerte affitto

A.A. FIDALCASE adiacente corso Francia affitta uso ufficio 3 camere ingresso servizi. L. 260 mila. Telefono 503.348.

AFFITTASI prestigioso ufficio adiacenze corso Vinzaglio, 3 saloni 5 camere più 3 vani uso archivio. Immobiliaretoro 549.761 553.204.

AFFITTASI uffici centralissimi ammobiliati. Per informazioni telefonare 587.127 ore ufficio.

AFFITTO camera tinello recente Madonna Campagna a impiegati solo se in vendita (e non già venduto) l'alloggio da voi ora affittato. Telefonare ore ufficio 726.045.

IN residence altamente signorile affittasi monolocali elegantemente arredati angolo cottura ogni confort varie taglie. Tel. 832.895 - 204.164 - 877.055.

MONOCAMERE in residence zona collinare elegantemente arredate ogni confort affittasi. Tel. 879329 877055.

SEDE centrale uffici arredati servizio di segreteria recapito postale e telefonico sale riunioni zona centro. Telefonare 658.878.

UFFICI arredati Crocetta, segreteria multilingue. Telex, recapito telefonico e postale, parcheggio. Tel. 556.444.

UFFICI signorili arredati completo servizio segreteria recapiti postali telefonici sale riunioni. Tel. 638.777.

ZONA corso Marconi piano 2° affittasi ufficio entrata salone 3 camere servizi. Tel. 645.017.

24 Mobili, arredi

BAROVERO DA' DI PIU' ampia scelta di mobili moderni e classici ambientati. Sconti eccezionali dal 20 marzo al 31 marzo. Unica sede via Belfiore 45 angolo via Valperga Caluso. Parcheggio.

25 Artigiani, ecc.

AZIENDA vendita mobili cerca per consegne padroncino con automezzo adeguato, espertissimo. Scrivere: «Publikompass 188 — 10100 Torino».

DECORAZIONI perfettissime lavabile 50.000 tappezzeria compresa 80.000 inlisai 10.000 rapidamente tel. 355295/323876.

38 Animali e veterinaria

DISPONIAMO cuccioli di maltesi bassotti bobtail yorkshire barboncini pechinesi dogde-bordeaus pastori tedeschi boxer cocker. Tel. 011 9698539 Villastellone.

45 Ville, app., cascine per vacanze, acq.-vend.

A.A. FIDALCASE A vende libera Sauze d'Oulx prestigiosa villa su 2 piani tavernetta salone, 3 camere, cucina, biservizi, mansarda, terreno privato a L. 136 milioni. Telefono 501.246.

A.A. FIDALCASE B vende libera Alpette - Cuorgnè prestigiosa villa su 2 piani mansarda terreno privato di 1900 mq. L. 105 milioni più mutuo. Telefono 501.246.

A. RIVIERA Ponente acquisto subito alloggetto libero 1-2 camere servizi pagamento contanti. Telefono 011 446.671.

A Barge 50 km da Torino posizione panoramica vendo casetta indipendente 4 vani tettoia fienile 3600 mq frutteto strada asfaltata L. 28 milioni (notevoli dilazioni di pagamento). Telefonare 0121 500.596, dalle 18 alle 20,30.

A L. 21.500.000
vendo a Narzole (Cn) casetta di 4 camere giardino strada asfaltata acqua luce facilitazioni di pagamento. Telefono 011 882.196.

A L. 42.000.000
vendo vicinanze Dogliani casa indipendente abitabile subito di 6 camere cantina stalla garage porticati mq 6300 di terreno adiacente. Acqua luce telefono. Telefono 011 882.196.

A Pecetto colline vendesi libera casa ristrutturata composta di 4 vani tavernetta servizi garage e terreno. Telefono 336.492 oppure serali 986.51.49.

A 30 km da Torino vendo casetta rustica indipendente 2 vani stalla fienile mq 600 terreno L. 16 milioni 900 mila (notevoli dilazioni di pagamento) tel. 0121 / 500.596 dalle 18 alle 20,30.

A 40 km da Torino località Bibiana vendo cascinale libero 5 vani cantina stalla tettoia cortile 700 mq frutteto adiacente acqua luce strada asfaltata. L. 17 milioni 800 mila. Telefono 0175 92.441.

A 50 km da Torino bella cascina abitabile con terreno 2 camere 2 grandi locali cantina. 25 milioni dilazioni. Telefono 532.789.

A 50 km. da Torino porzione di cascina abitabile con bagno indipendente cantina orto box 7 milioni contanti più 9 milioni 500 mila dilazionabili. Tel. 011/532.789.

A 8 km da Pinerolo vendo casa semiristrutturata composta da 5 vani con bagno tettoia cantina cortile recintato L. 23 milioni 500 mila. Tel. 0121 / 76.579 ore pasti.

ACQUISTO in contanti nella Riviera Ligure di Ponente minialloggio, possibilmente con vista mare. Tel. 011 539.019.

AD Ospedaletti Alassio in villini signorili vista mare panoramica nel verde 1-2 vani e servizi Muratdo e Sarà vende; mutui e dilazioni. Ceriale tel. 0182 90.320, Ivrea 0125 48.587.

AL mare Loano, Pietra, Borghetto, Andora vendiamo acquistiamo alloggi. Immobiliare S. Rita 745.692.

APPARTAMENTI stupenda vista sul Lago di Osiglia a partire da L. 17 milioni 900 mila, dilazioni. Contar Alassio 0182 43.158.

AVIGLIANA bell'alloggio in moderna villa con giardino vendo vero affare 50 milioni. Telefono 885.747.

CANAVESE 30 km Torino vendo simpatico alloggetto ideale vacanze con parco e terreno 15 milioni. Telefono 878.312.

CASA abitabile subito vicinanze Canale d'Alba 6 camere doppi servizi cantina garage con 2000 mq di terreno vendo L. 25 milioni più mutuo. Tel. 0141 / 34.882.

CASA Astigiano (Agliano) da rifare di 5 vani fienile cantina e portico, terreno mq 4500, Studio Uno vende. L. 25 milioni, volendo mutuo. Telefono 011 540.947.

CASA di campagna di 5 vani e fienile, terreno 700 mq circa, a 40 km da Torino (Sommariva Bosco) Studio Uno vende. L. 22 milioni 800 mila; sufficienti L. 10 milioni. Telefonare 011 540.947

CASALEGNO B Bardassano (To) libero signorile recente salone 2 camere cucina biservizi cantina box auto L. 77 milioni forte mutuo. Tel. 011 838.444.

CASALEGNO B Casaleggio (Al) rustico riattato p.t.: ingresso nel saloncino con camino cucina cucinino bagno magazzino cantina; p. 1°: salone arredato, 2 camere garage terreno mq 3700. L. 30 milioni. Mutuo fondiario. Telefono 011 838.444.

CASALEGNO B Costarainera (Im) a solo 1 km dal mare libero recente 2 camere con angolo cottura servizi cantina posto auto terrazzo piscina condominiale L. 41 milioni 500 mila mutuo. Tel. 011 838.444.

CASALEGNO B Fenestrelle (To) libero nuovo 2 camere con angolo cottura servizi cantina posto auto giardino condominiale L. 28 milioni 500 mila forte mutuo. Tel. 011 838.444.

CASALEGNO B Finale Ligure (Sv) a soli 3 km dal mare, libero recente 2 camere cucinino servizi terrazzo mq 65 L. 34 milioni 500 mila compreso mutuo occasione! Tel. 011 838.444.

CASALEGNO B nelle Langhe a Costemagna (Cn) rustico indipendente in parte riattato. P.t.: salone con camino, cucina, cantina, stalla; P. 1°: 4 camere (2 da ultimarsi). Terreno 1800 mq L. 34 milioni. Telefono 011 838.444.

CASALEGNO B Oyace (Ao) rustico arredato indipendente in parte riattato: 2 camere cucinotta servizi cantina mansarda terreno 800 mq L. 30 milioni tel. 011 / 838.444.

CASALEGNO B Vische (To) 2 porzioni rustico (di cui uno riattato) 1° rustico: 3 camere cucina servizio garage. 2° rustico: 2 locali con fienile giardino. L. 25 milioni. Mutuo fondiario. Telefono 011 838.444.

CASALEGNO B Valledellatorre (To) villa libera. P.t.: camera tinello cucinino bagno garage. P. 1°: 2 camere tinello cucinino bagno terreno mq 950. L. 84 milioni. Mutuo fondiario. Telefono 011 838.444.

CASALEGNO C Borgaro (To) stupendo attico libero signorile recente salone con camino 2 camere cucina biservizi cantina terrazzo 250 mq. Forte mutuo fondiario. Tel. 838.444.

CASALEGNO C Montoso (Cn) libero recente arredato 2 camere cucinino servizi. L. 27 milioni 500 mila. Mutuo fondiario. Occasione! Per maggiori informazioni telefonare 011 838.444.

CASCINA abitabile indipendente con rustico servizi cantina stalla magazzini terreno 38 milioni dilazioni. Tel. 518.807

CASCINOTTA libera irrigua 10.000 mq terreno 4 camere stalla cantina tettoia fienile pianura Pinerolese vendo L. 49 milioni. Tel. 011 / 986.5449.

CASCINOTTA tra Front e Favria indipendente di 4 camere stalla cantina fienile e terreno vendo. Tel. 920.3705.

CASE al mare vende alloggi Loano Pietra Ligure Ceriale Alassio Ospedaletti Toirano. Tel. 019 / 669.972 - 011 / 893.064.

CASETTA in parte da ristrutturare 35 km da Torino in bellissima posizione collinare 4 camere scala interna acqua luce terreno vendo L. 12 milioni. Tel. 0141 / 33.350.

CASETTE villette struttura al tetto uni bifamiliare 8 km Pinerolo zona residenziale urbanizzata impresa vende permuta direttamente L. 65 milioni mutuo fondiario. Tel. 0121 543.290 ore pasti.

CHIVASSO
Edilfiduciaria vende alloggio di 160 mq signorile ingresso salone 3 camere cucina doppi servizi box auto. Telefono 513.853.

COASSOLO via Castiglione in fase di ultimazione appartamenti di soggiorno camera cucina bagno box auto Unioncase 549.777.

EDEN Ceriale vende a S. Stefano Mare 2 locali servizi posto auto cantina 100 mt mare. 50 milioni. Telefono 0182 90.020.

EDILFIDUCIARIA Andezeno casetta soggiorno angolo cottura 2 camere e servizi box 23 milioni. Telefono 513.853.

EDILFIDUCIARIA Cantoira (Valli di Lanzo) alloggi in centro residenziale varia metratura mutuo. Telefono 513.853.

EDILFIDUCIARIA rustico S. Antonino di Susa ristrutturato 3 camere cucina abitabile servizi tavernetta mansarda giardino 32 milioni facilitazioni di pagamento. Telefono 513.853.

EDILFIDUCIARIA Pila (Valle Aosta) vendiamo alloggi arredati da 20 mq a 180 mq in esclusivo complesso residenziale. Ottimo investimento 6% reddito netto garantito. Telefono 513.853.

EDILITALIA Ulzio nuovo soggiorno cucinino camera ingresso bagno completamente arredato volendo box 34 milioni 500 mila e mutuo. Telefono 466.571.

FIMINTER Spa vicinanze Pinerolo rustico fine 700 da ristrutturare 13 camere saloni servizi terreno mq 1300 basso fabbricato acqua luce 45 milioni. Telefono 696.7121.

FISIM libero Trana camera cucina con caminetto servizi posto auto 12 milioni dilazioni. Telefono 591.980.

GAIOTTO A villetta nuova Lauriano Po 3 camere mansarda servizi garage giardino 1200 mq 46 milioni meno forte mutuo vero affare per fine settimana. Tel. 489.789.

GAIOTTO B rustico nel Canavese 25 km Torino 5 camere stalla portico cortile 14 milioni dilazionati. Tel. 488.972.

GAIOTTO C casetta libera S. Carlo Canavese 7 camere 2 stalle cortile 21 milioni dilazionabili. Tel. 488.972 - 489.789.

GAIOTTO F casetta Vaie Val di Susa libera 5 camere cucina servizi cortile dilazionando 22 milioni. Tel. 489.789.

GAIOTTO G casetta Bussoleno Val di Susa libera nuova 3 camere servizi cortile 25 milioni dilazioni. Tel. 488.972.

GAIOTTO H casetta libera ristrutturata Caprie Val di Susa 4 camere servizi tavernetta giardino dilazioni. Tel. 489.789.

GAIOTTO I casetta Borgone di Susa libera 5 camere servizi fienile stalla cortile 16 milioni dilazioni. Tel. 488.972.

GAIOTTO L rustico Val di Lanzo Mezzenile libero 3 camere servizi 450 mq terreno 22 milioni dilazionati. Tel. 489.789.

GAIOTTO M rustico Crissolo (Cuneese) ristrutturato 3 camere cantina servizi cortile 13 milioni dilazioni. Tel. 488.972.

GAIOTTO N casetta Giaveno 8 camere 3 negozi servizi 30 milioni meno forti dilazioni pagamento. Telefonare 488.972 489.789.

GARZIGLIANA cascinotta 14 mila mq terreno accorpato pianeggiante fabbricato 4 vani libero Gabetti Pinerolo 0121 77.448.

GIAVENO bella casetta panoramica in zona tranquilla con piccolo cortile possibilità più terreno ideale vacanze vendo. 18 milioni. Telefono 885.747.

GIAVENO vendesi villetta panoramica salone 3 camere cucina doppi servizi e mansarda box terreno mq 1200. Tel. 442.333.

GIAVENO vicinanze bella villetta nuova panoramica ideale vacanze 1800 mq terreno vendo 75 milioni. Telefono 885.747.

GRAVERE DI SUSA
solo 65 km da Torino a 800 mt. altitudine ideale per tutti. Complesso Valdisogno con tennis e bocce. Appartamenti mono e bilocali con servizi, cantina e ampio sottotetto. Prezzi eccezionalmente favorevoli con mutuo. Validissimi da investimento. Ufficio sul posto sabato e domenica (Statale 24, distributore Total). Immobili Italia tel. 565.336.

IMMEDIATE vicinanze Torino cascina libera mq 5000 ampi corpi di fabbrica e cortili. Telefonare 329.8558 - 329.8778.

IMMOBILIARESANPAOLO Viù minialloggio libero adatto fine settimana, vacanze. Richiesta 14 milioni. Tel. 503.200.

IMMOBILIARETORO vende, nell'Astigiano villa in costruzione salone 9 camere tripli servizi tavernetta lavanderia garage più mq 11.900 di terreno. Immobiliaretoro 549.761 553.204.

IN stupenda posizione panoramica colline Montalia Roatto casa rustica 4 camere cantina 2300 mq terreno acqua luce privatamente vendo. L. 28 milioni. Telefono 011 774.720 ore negozio.

INVESTIMMOBILI
vende Andora 500 mt dal mare sulla prima collina moderno saloncino camera cucina servizi posto auto. L. 35 milioni dilazionabili. Telefono 548.630 549.755.

INVESTIMMOBILI
vende Moncalvo d'Asti casetta libera indipendente saloncino 3 camere cucina doppi servizi garage per 2 auto terreno L. 58 milioni dilazionabili. Tel. 548.630 - 549.755.

INVESTIMMOBILI
vendo Cavagnolo ville nuove signorili mono bifamigliari di salone 3 camere cucina servizi garage tavernetta e giardino da L. 90 milioni dilazionabili. Tel. 548.630 - 549.755.

IPI Champorcher. Terreno edificabile per una villa monofamiliare. L. 39 milioni 500 mila. Tel. 511.382 - Aosta 0165 / 43.741.

IPI La Magdeleine. Appartamenti in residence varie dimensioni, ottima posizione vicinanze impianti da L. 36 milioni. Facilitazioni. Telefonare 511.382, Aosta 0165 43.741.

IPI La Thuile. Vendiamo appartamenti varie dimensioni a partire da L. 39 milioni 300 mila più mutuo. Tel. 511.382. Aosta 0165 / 43.741.

IPI Valtournenche. Posizione centrale in prossimità impianti di risalita, vendiamo: soggiorno, 1-2 camere, angolo cottura bagno. Prezzi a partire da L. 55 milioni. Mutuo compreso. Telefonare 511.382, Aosta 0165 43.741.

IPI Villair di Quart, 700 metri s.l.m. a 8 km dalla città di Aosta, ottima esposizione in residence «Le Chateau» appartamenti varie dimensioni a partire da L. 22 milioni mutuo compreso. Tel. 511.382. Aosta 0165 / 43.741.

JOUVENCEAUX condominio Grand Soleil ottima posizione arredato soggiorno angolo cottura camera bagno ingresso box auto 32 milioni più 9 milioni 500 mila mutuo fondiario. Serim 519.801.

LOANO 2 camere cucina abitabile servizi 2 balconi box grande libero subito lire 68 milioni. Telefono 019 670.878 691.532.

MONFERRATO bella casa ristrutturata centro paese 2 alloggi monocamera giardino box 2 auto vendo. Tel. 539.423.

MONFERRATO Gabetti Casale 0142 - 55.718 vende case rustiche ville panoramiche con terreno per fine settimana.

PRAGELATO in nuova costruzione vendesi ingresso bagno camera e cucinotta attrezzata ampio terrazzo e box auto. Tel. 798.180.

PRAGELATO nuova residenza «La Brua» via Colle del Piz 1 (adiacente Albergo Passet) 2-3 vani bagno posti auto personale in loco 22-23 marzo. Gabetti 0121 77.448.

PRAGELATO nuovi bilocali con monoblocco bagno, posti auto da 26 milioni più mutuo 10 milioni. Gabetti Pinerolo 0121 77.448.

PRALI nuova costruzione soggiorno 2 letto bagno 33 milioni 900 mila più mutuo 5 milioni 600 mila boxes 3 milioni 500 mila più mutuo. Gabetti Pinerolo 0121 77.448.

PRIVATO vende terreno edificabile progetto approvato oneri assolti inizio lavori panoramico Berzano S. Pietro. Tel. 987.710.

PRIVATO vende cascina da ristrutturare mq 1400 terreno tra Moncucco ed Arignano indipendente panoramica. Tel. 987.710.

RIVA Ligure mansarda modernamente arredata camera soggiorno cucina bagno ripostiglio occasionissima. A.F.IM. Italia 0184 884.797.

SAN CARLO Canavese vendesi casetta indipendente con 4 camere box auto giardino ristrutturata. Tel. 920.0603.

SANREMO ampio ingresso soggiorno camera cucina bagno cantina lire 46 milioni. Ingresso camera cucina abitabile bagno balconi lire 39 milioni. 0184 883.156.

SANREMO semicentrale camera soggiorno cucina bagno terrazzino cantina vista mare A.F.IM. Italia 0184 884.797.

SANREMO zona Foce nuove costruzioni ampia scelta dal monolocale al trilocale più servizi vista mare prezzi da occasione. A.F.IM. Italia 0184 884.797.

SANREMO zona Porto Sole pianeggiante 150 metri mare soggiorno 2 camere cucinino bagno terrazzo cantina. 0184 883.156.

USAV 747.729 vende in Gravere di Susa residence S. Monica ultimi appartamenti in nuova costruzione di prestigio 1-2-3-4 camere servizi box auto e cantina giardino condominiale. Mutuo e dilazioni.

VAL VARAITA
Melle villa libera recente posizione panoramica terreno box 88 milioni Coberi. Telefonare mattino 011 517.495.

VALPELLICE villetta da ultimare 4 vani bagno terreno 2300 mq 42 milioni 500 mila eventuale mutuo Gabetti Pinerolo 0121 22.851 77.448.

VALSUSA A 621.452 - 935.8796 villa libera signorile recente vicinanze Torino doppi ingressi salone 4 camere cucina 2 bagni curata nei particolari parco mq. 4.000 affaretti

VALSUSA B 621.452 - 935.8796 Borgio Verezzi (Sv) alloggio libero camera cucina servizi terrazzo vicino al mare L. 53 milioni.

VALSUSA D 621.452 - 935.8796 Rubiana in palazzina nuovissima panoramica alloggi 2 camere tinello servizi posto auto.

VALSUSA E 621.452 - 935.87.96 Buttigliera Alta villa libera recente su 3 piani soggiorno cucina 4 camere 4 bagni garage terreno mq 1000, L. 140 milioni.

VILLA Mezzenile 3 appartamenti box doppio 2000 mq terreno vende prezzo affare L. 85 milioni Cervino 742.023.

VILLA nuova a Pavarolo 12 km da Sassi salone 3 camere cucina più seminterrato impresa vende permuta. Telefono 263.382 ufficio.

VILLA Rivoli Rivalta uni o bifamiliare mq 290 alloggio mq 1500 giardino parziale permuta. Sol vende tel. 518.725 - 537.046.

VILLARETTO Chisone rustico da riattare progetto approvato 4 vani 10 milioni. Gabetti Pinerolo 0121 22.851 77.448.

18.900.000 vendo rustico di 3 vani fienile con terreno vicinanze lago di Viverone pagamento dilazionato. Tel. 552.181.

46 Ville, app., camere per vacanze, affitto

SALICE D'ULZIO
affittiamo annualmente eleganti appartamenti completamente arredati composti da: soggiorno due camere zona cottura servizi cantina e box. Per informazioni rivolgersi Edil Case Tel. 543154.

49 Informazioni

ALLA Sfinge investigazioni controlli infedeltà rintracci ovunque via Bruno Buozzi 5 angolo via Roma, tel. 534.615.

51 Occasioni

PRIVATO vende soggiorno componibile come nuovo frassino laccato nero. Tel. 649.9487 dopo ore 18.

SALA pranzo, salotto classico Luigi XV, armadio doppia stagione, vero affare, liquida Barovero via Belfiore 45.

VENDO camera pranzo Rinascimento inizio secolo credenza cristalliera tavolo e sedie e cucina componibile. Tel. 725.880 ore ufficio.

Chi da oggi vi offre il collegamento aereo Torino-Londra sei giorni alla settimana?

Noi sì.

Vogliamo prenderci sempre piú cura di voi. Adesso British Airways vi porta da Torino a Londra sei giorni alla settimana, da lunedì a sabato.

Partiamo da Torino alle 9,40* e arriviamo a Londra in un'ora e 50 minuti.

Vi facciamo viaggiare su un aereo modernissimo, il nuovo Super 737. Come sempre, provvediamo all'assegnazione dei posti prima dell'imbarco. A bordo facciamo di tutto per non farvi mancare niente. E vi portiamo a destinazione con la massima puntualità.

Il potenziamento della linea Torino-Londra è solo un esempio di tutto quello che British Airways può fare per voi, in qualsiasi parte del mondo dobbiate andare. Non a caso siamo la linea aerea internazionale piú grande del mondo.

* Fino al 3 aprile, calcolare un'ora in meno.

Noi ci prendiamo piú cura di voi.

British airways

In collaborazione con Alitalia

Le agenzie di viaggi e gli uffici British Airways potranno fornire tutti i dettagli.

INFORMITALIA

ISTITUTO NAZIONALE INFORMAZIONI

Controlli, indagini, infedeltà
Esito assicurato

Telefoni 511.024 - 538.682
C.so Vittorio Emanuele, 107

E' transitato all'aeroporto il pasticciere internazionale Hole Plumchek, celebre per avere inventato la ciambella con due buchi. Poveretto!!! Come soffre!!! Si ostina a non usare il famoso **Callifugo Ciccarelli** venduto in tutte le farmacie.

Attività moderata lievi arretramenti

TORINO — L'ultima seduta presenta un mercato sempre poco attivo con toni di resistenza. Le variazioni dei corsi sono di entità irrilevante; prevalgono quelle di segno negativo. Fra i pochi titoli migliori sono da segnalare Viscosa privilegio, Olivetti privilegio, Ifil e Italcable. Discreti scambi raccolgono i titoli locali, peraltro allineati all'andamento dei titoli guida, con modeste flessioni prevalenti. In conclusione la riunione è assolutamente deludente e non fornisce indicazioni di rilievo. Nel settore del reddito fisso la tendenza continua ad essere debole.

FIXING — Generali 47.800 domanda, 48.000 offerta; Fiat ord. 2030; priv. 1629, 1631; chiusura Fonsi Ginori di risparmio 113.

MILANO

Finale calmo. Il recupero modesto registrato ieri dai titoli patrimoniali e dai valori industriali non ha avuto un seguito nell'ultima seduta di questa poco positiva ottava. Il volume degli scambi si è ulteriormente ridotto e ciò

ha contribuito a svuotare di contenuto la riunione che ha presentato spunti isolati in apertura per poi subire gradatamente il peso di una moderata ma continuativa offerta.

Negli assicurativi la seduta si è chiusa con un finale piuttosto cedente: le Ras, ad esempio, ieri risalite a 118.200, sono scese a 116.910 per poi ripiegare nelle ultime battute a 115.800 influenzando gli altri titoli del settore. Anche le Italcementi riperdevano quota 20.000 registrata all'inizio, per tornare sui livelli della vigilia. Le Bastogi scendevano a 692; le Italmobiliare, quotate da ieri ufficialmente, sono ripiegate a 57.000. Resistenti le due Fiat; sempre fiacche le Montedison. In complesso la seduta non ha presentato nulla di nuovo, ma solo una passiva resistenza ravvivata qua e là da isolati recuperi. Dopo Borsa poco attivo e intonato alla calma. Reddito fisso più equilibrato, ma con scambi sempre ridotti.

Ecco le quotazioni:

Abeille 16.400; Aedes 3710; Alitalia 1115; Alivar 7305; Alleanza 16.380; Anic 8,75; Assicuratr. 27.650; Autos. To-Mi 1016; Bastogi 692; B.co di Roma 11.390; Beni Imm. or. 558; Beni Imm. pr. 573; Binda 1000; Breda 1538; Brioschi 1720; Burgo or. 7670; Burgo pr. 6650; Caffaro 465; Cantoni 8250; Carlo Erba or. 2419; Carlo Erba pr. 2100.

Cascami 5990; Cementir 1160; Ciga 2351; Cir 9500; Coge 1775; Comit 11.470; Comp. Milano or. 9050; Comp. Milano pr. 8300; Comp. Toro or. 13.320; Comp. Toro pr. 7350; Cond. Acqua 225,50; Credit 1540; Cucirini 2999; Dalmine 138,50; De Ferrari 1799; E. Marelli 338; Eridania 5750; Eternit 554; Falk or. 4480; Falk pr. 3700; Fiat or. 2030; Fiat pr. 1630.

Finmare 72,50; Finsider 79; Fisac 2035; Fond. Incendio 7350; Fond. Vita 30.210; Generalfilm 680; Generali 47.830; Gilardini 4135; Gim 4850; Ginori 111,75; Ifi pr. 2440; Ifil 4295; Ilssa Viola 1560; Imm. Roma 55,25; Iniziativa 12.800; Interbanca 15.185; Invest 2246; Isvim 6499; Italcable 5720; Italcementi 19.750.

Italgas 825; Italia ass. 17.800; Italsider 308; La Centrale 8821; L'Ausiliare 7860; Lepetit or. 24.810; Lepetit pr. 24.820; Linificio 907; Magneti M. 597; Magona 2819; Marzotto 1410; Mediobanca 44.710; Metalli 3840; Mira Lanza 16.500; Mittel 1030; Mondadori pr. 4185; Montedison 169,50.

N.A.I. 390; Nord Milano 1210; Olcese 53; Olivetti or. 1906; Olivetti pr. 1689; Pacchetti 75; Pertusola 2110; Perlier 2000; Pierrel 801; Pirelli & C. 2005; Pirelli S.p.A. 675; Ras 115.800; Rinascente or. 117,50; Rinascente pr. 79,25; Risanamento 10.995; Rotondi 18.900.

Saffa 6090; Sai 10.800; Sarom 706; Sifa 931; Silos 3470; Sip 1278,50; Sme 2090; Stampati 8250; Standa 1659; Stet 1310; Tecnomasio 490; Tosi Franco 27.300; Trafilerie 841; Un. Manifat. 17.900; Viscosa or. 644; Viscosa pr. 526; Westinghouse 16.960.

Dollaro debole Oro: lieve rialzo

AMSTERDAM — Dollaro in leggero ridimensionamento e tendenza ad un parziale recupero per l'oro, che ieri è sceso notevolmente al di sotto della soglia dei 500 dollari l'oncia.

La valuta statunitense ha aperto a 1,9187 marchi contro 1,9248 di ieri a New York.

Il dollaro ha aperto a 1,8250 franchi svizzeri contro 1,8343 precedenti, a 4,4275 franchi francesi (4,4293 ieri); a 249,55 yen, (249,92 ieri); a 2,1800 dollari per sterlina (2,1705 ieri).

L'oro sembra recuperare almeno parte del terreno perduto: a Londra ha aperto intorno ai 477-481 dollari l'oncia contro i 472-476 della chiusura di ieri, mentre a Zurigo ha aperto a 482-489 dollari contro 477-484 precedenti.

LE AZIONI A TORINO

ALIMENTARI		
Alivar	7250	7250
Eridania	5900	5780
Florio	—	480
Imm. Agr. Vitt.	10600	10600
Romana Zuccheri	—	—
ASSICURATIVI		
C. Ass. MI ord.	9100	9050
C. Ass. MI priv.	8450	8350
Comp. Latina ord.	795	770
Comp. Latina priv.	410	390
Generali	47775	47900
RAS	118400	116500
SAI	11450	10800
Toro Ass. ord.	13450	13200
Toro Ass. priv.	7430	7200
BANCARI		
B. Comm. Italiana	11500	11500
Banco di Roma	11500	11300
Credito Italiano	1540	1510
Interbanca priv.	15300	15100
Mediobanca	44000	44000
CARTARI - EDITOR.		
Burgo ord.	7800	7750
Burgo priv.	6500	6850
Cart. Ital. Riunite	435	433
CEMENTI - CERAMICHE		
Pozzi Ginori ord.	118	115
Pozzi Ginori risp.	120	114
Eternit ord.	578	570
Eternit pref.	575	575
Unicem	7750	7750
CHIMICI		
Anic	9.50	9
Italgas	865	830
Liquigas ord.	—	—
Liquigas priv.	—	—
Liquigas risp.	—	—
Mira Lanza	16550	16650
Montedison	169.75	169.75
Paramatti	1105	1120
Pierrel	820	805
Rumianca	—	—
Saffa ord.	6150	6100
Saffa risp.	6800	6800
SAIAG	1365	1365
Schlapparelli	600	596
COMMERCIO		
Rinascente ord.	121	119
Rinascente priv.	83.50	81
Silos Genova	3900	3520
COMUNICAZIONI		
Alitalia priv.	1190	1150
Autostr. To-Mi	1065	1050
Italcable	5730	5750
NAI	450	425
SIP	1270	1288
Torino Nord	91	90
ELETTROTEC.		
M. Marelli	595	595
E. Marelli	360	340
FINANZIARI		
Bastogi IRBS	701	695
Borgosesia ord.	3550	3500
Borgosesia risp.	2950	2950
Centrale	5850	5850
Finsider	81	80
GIM	4900	4900
IFI priv.	2440	2445
IFIL	4280	4200
Invest	2306	2260
Mittel	1080	1080
Fiscambi	2785	2779
Pirelli & C.	1990	1990
Pirelli S.p.A.	675	675
SAROM	725	725
SME	2080	2080
SMI	4000	3880
SIFA	925	940
STET	1325	1320
IMMOBILIARI		
B.I.I. ord.	560	555
B.I.I. priv.	575	575
Condotte Acqua	235	227
Fer-Co	185	185
Gen. Imm. Sogene	58.50	58
I.P.I.	2500	2515
ISVIM	6350	6450
Risan. Napoli	9750	11000
MECCANICI - AUTOM.		
Castagnetti	1085	1092
FIAT ord.	2040	—
FIAT priv.	1630	—
Gilardini	4150	4150
Graziano	1205	1200
Olivetti ord.	1908	1925
Olivetti priv.	1610	1660
Westinghouse	17000	17050
MINERARI ED ESTRATTIVI		
Dalmine	143	140
Fornara	485	500
Italsider	300	308
Talco Grafite	34500	34500
TESSILI		
Cantoni	8400	8250
Fisac	2075	2060
Snia Visc. ord.	635	655
Snia Visc. priv.	490	515
DIVERSI		
Acque Potabili	748	748
CIGA	2390	2350
CIR	9400	9400
Pacchetti	77	77
OBBLIG. CONVERTIBILI		
B.I.I. 7% 73/88	73.50	73.50
GIM 6% 73/88	169.50	169.50
M.C. Er. 7% 73/88	85.80	85.80
M.S. Vis. 7% 73/88	92	92
M.S. Spir. 7% 73/88	110	111.50
M. Mont. 7% 73/88	74.30	74.30
M. Oliv. 12% 79/89	195	195
Mel. Ital. 6% 73/88	170	170
Mira L. 12% 77/82	103.80	103.80
IRI Stet 7% 73/88	83.50	83.50

REDDITO FISSO A TORINO

Titoli	28-3	28-3
VALORI DI STATO		
Rendita 5%	83.50	83.50
Edil. Scol. 5,50% 68	85	86
» » 5,50% 69	81.50	81.50
» » 6% 70	78	78
» » 6% 71	76	76
» » 6% 72	75	75
» » 9% 75/90	79	79
» » 9% 76/91	80.80	80.80
» » 10% 77/97	88	88
C. Cr. Tes. 1/6/80	99.45	99.45
» » » 1/8/80	99.40	99.40
» » » 1/12/80	98.80	98.70
» » » 1/3/81	99	99.25
» » » 1/5/82	98	98
» » » 1/7/81	97.20	97.30
» » » 1/7/82	97.20	97.25
B.T.N 5,50% 1982	95.80	95.80
B.T.O. 10% 1981	96.70	96.70
» 12% 1982 I	96.10	95.95
» 12% 1982 II	95.50	95.30
» 12% 1983	93.25	93
» 12% 1984 I	93.70	93.65
» 12% 1984 II	93.60	93.80
» 12% 1987	—	92.70
OBBLIGAZIONI		
Enel 6% '66 II	77.80	77.80
» » '69 II	69.50	69.50
» 7% '73	64.80	64.80
Enel '74 indicizz.	130.90	130.90
» 10% '75 II	92.90	93.40
» '77 ind. II	115.60	116.10
» 12% '78 I	92.70	92.70
» 12% '78 II	92.50	92
I.R.I. 6% '64	86.50	86.50
I.R.I. 6% '65	83	83
Autostrade 6% '68 I	70.30	70.30
» 6% '69	67	67
» 7% '72	76.30	75
CO.FF. 6%	59.50	59.90
» 7%	58.80	59.70
» 6% Auto '75	57.60	54.80
» Int. St. 6% IV	68.40	69
» Int. St. 7% IV	88.80	88.20
» Anas 6% 66	56.50	56.50
» » 7% 72 I	57.20	57.20
» Autostr. 7% II	57.30	57.30
FF.SS. 6% '66 I	75.50	75.50
» 6% '67	72	74
Titoli	28-3	28-3
» 7% '72 II	68.50	68.80
A.F.S. 7% '70	89.20	89.20
» 10% '75 II	92	92
P.S.Agr. 6% Sp VIII	69.50	69.50
» 7% II	88	88
ICIPU vent. 6%	73	73
» » 7% I	65	65
Imi XXVI 6%	74.80	75
» XXIX 7%	73.80	74.50
» XXXIII 7%	75	75
» XXXVII 7%	82	83
» XLII 6%	65.30	65.30
» IL 10%	79	79
Isveimer 7% '71 XIX	77.70	77.70
» 6% XIII	88	88
Torino Asm 5,50% 60	83	83
» » 5,50% 62	81	81
S. Paolo 5%	85	85
» » 6% conv.	88	88
S. Paolo 6%	81	81
» » 7%	79.50	79.50
» » 8%	84.50	84.50
» O.P. 6% ex 5%	58.50	58.50
» » 6%	58.50	58.50
» » 7%	68	68
» » 9%	78	78
Banco Napoli 6%	85.50	85.50
Cr. F. Sicilia 6%	95	95
Cr. I. Sar. 6% '69	83	83
» » 7% '70	84	84
C. R. PP.LL. 6%	80	80
M. Paschi 6%	95	95
F. Piem. V.A. 6%	81	81
Fiat 5,50% '60	—	—
Olivetti 5,50 '62 II	95.10	95.10
Catini 5,50% '62	96.90	96.90
Viscosa 6% '64	87.50	87.50
Rumianca 5,50 '62	89	89
Città Milano 10% '75	88	88
RIV 5,50%	73	73
Lancia 5,50% '62	95.20	95.20
Tor.-Sav. 5,50%	92	92
OBBLIG. CONVERTIBILI		
M. Olivetti 12%	194	194
M. Sip 7%	90.90	90.90
M. Viscosa 7%	91.50	91.50
Liquigas 7,50% '70	—	—
Iri Stet 7% 73/88	82.50	82.50
S. Paolo II. 12%	122	122

Contingenza: 11 punti?

• *La commissione sindacale dell'Istat per l'accertamento dell'indice della contingenza si riunisce oggi per l'esame dei dati del mese di febbraio, il primo del trimestre in corso. In base all'andamento dei prezzi al consumo (come si ricorderà, il balzo all'insù a febbraio fu dell'1,7%), la commissione dovrebbe accertare un aumento già acquisito di almeno otto punti. Sulla base dei dati già rilevati a Milano e Torino si può già azzardare che l'indice sindacale potrebbe salire, per marzo, in misura superiore all'1%, il che potrebbe far pensare ad uno scatto a maggio, anche superiore ai dieci punti. Se i punti fossero undici, nelle buste paga dei lavoratori dell'industria, del credito, dell'artigianato e del commercio andrebbero 26 mila 279 lire lorde in più, mentre il maggior onere, per il solo settore industriale, sfiorerebbe i 2 mila 200 miliardi.*

Nebiolo: vendite in aumento

• *E' stata ristrutturata la rete nazionale della Nebiolo, azienda leader nel settore delle macchine offset. La ristrutturazione, che consentirà all'azienda torinese maggiore incisività e dinamismo, è stata attuata in conseguenza di un incremento medio delle vendite del 35% e di un portafoglio ordini che ha raggiunto a fine anno i 35,5 miliardi di lire. Il potenziamento commerciale della Nebiolo si è realizzato con un contratto che prevede la distribuzione in esclusiva e l'assistenza postvendita dell'intera gamma di macchine offset a foglione a bobina attraverso la Borgraf di Milano, che opererà al Nord, e la Pograf di Roma che curerà le vendite nel Centro-Sud.*

Alleanza Montedison Max Meyer

• *Si sono concluse le trattative tra la Montedison e la Max Meyer (controllata della famiglia Varasi) per la costituzione di un gruppo nel settore dei prodotti vernicianti: di esso faranno parte la Max Mayer e le attività Montedison inquadrate nelle consociate Duco e Veneziani Zonca. I pacchetti azionari delle tre società saranno detenuti da una holding nella quale la Montedison avrà una partecipazione del 49%, mentre il 51% rimarrà di proprietà dei vecchi azionisti Max Meyer. All'attuale gruppo di controllo Max Meyer sarà affidata la gestione mentre la Montedison manterrà la responsabilità delle aree amministrazione, finanza e controllo. Il nuovo gruppo parte con un fatturato (dati 1979) di 150 miliardi di lire.*

Bilancio della Sipra

• *Il bilancio dell'esercizio 1979 della «Sipra» si è chiuso con un utile di 482 milioni e un incremento del fatturato del 30% rispetto al 1978. In particolare, c'è stato un aumento dell'11,5 per cento nel settore radiotelevisivo, e del 74% nel settore quotidiani, periodici e cinema. Nei tre anni di gestione dell'attuale consiglio di amministrazione, il «capitale proprio» della società (capitale sociale più riserve e accantonamenti) è salito da 5,5 miliardi a 12,2 miliardi.*

ECONOMIA

Liguria: corsi per baristi e ristoratori

IMPERIA — *La Regione Liguria organizzerà dei corsi professionali per i lavoratori dipendenti del settore dei pubblici esercizi. Questa possibilità è stata prospettata dall'assessore regionale al Turismo, Francesco Rum, durante un incontro avuto a Genova con Mario Capurro, presidente della federazione esercizi pubblici associati, Giorgio Ortona, della Giunta nazionale della federazione italiana dei pubblici esercizi e Giacomo Ravera, presidente dell'associazione ristoratori.*

Se l'eventualità si realizzasse, in accordo con l'assessorato all'Istruzione professionale, la federazione genovese dei pubblici esercizi si impegnerebbe «ad assorbire i frequentatori dei corsi in "stage" di applicazione pratica nei due anni di durata delle lezioni».

Si è parlato anche della necessità di finanziamenti a tasso agevolato per migliorie e aggiornamenti nel settore dei ristoranti.

Per quanto riguarda l'equo canone, si è ribadita l'opportunità di estendere la legge di tutela per la permanenza degli esercenti e commercianti negli esercizi.

Un convegno nazionale sulla floricoltura è in programma domani e domenica al Casinò di Sanremo. Lo ha organizzato la federazione provinciale del pci assieme alla sezione agraria centrale e al comitato regionale ligure del partito.

A tenere la relazione introduttiva sarà Giacomo Ottavio Noli, presidente dell'Istituto regionale per la floricoltura. Interverranno al dibattito anche Angelo Carossino, Franco Dulbecco, Francesco Rum.

s. de.

Trentamila lire al kg contro le 9-10 mila delle tavolette

Perché costa tre volte più caro il cioccolato dell'uovo pasquale

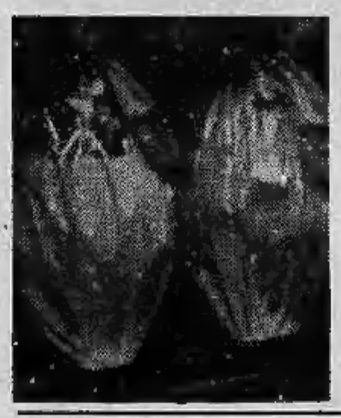

In Italia, ogni anno, si producono 45 mila quintali di uova di cioccolato. Quarantamila li produce l'industria, il resto gli artigiani pasticcieri. Il fatturato globale è di 100 miliardi circa.

Il mercato delle uova di Pasqua dura due settimane.

Il cioccolato che si usa per le uova di Pasqua viene a costare ai consumatori tre volte tanto il cioccolato in normale tavoletta: in media 30 mila lire il chilo contro 9-11 mila.

«Le uova costano di più — si giustificano gli industriali — rispetto alla tavoletta, per costi di lavorazione, di trasporto, di conservazione, di imballaggio.

Per ogni cento lire che si pagano al consumo, gravano: 14 lire di Iva, 20 per sconti al rivenditore, 4 per il trasporto, 6 per la distribuzione, 10 per i resi e le rotture, 13,5 per le materie prime, altre 13,5 per l'imballo, 6 lire per la sorpresa, 2 lire per la cosiddetta spesa di movimentazione, 11 lire è il margine aziendale».

Corsi per avere personale specializzato

L'industria degli stampi vuole una scuola per operai a Torino

Sorta nel 1924 come azienda artigiana, la Ferrero Giulio Spa di Venaria sta provvedendo da qualche tempo ad automatizzare gli impianti. «Abbiamo puntato sull'automazione — dice l'amministratore delegato, Ferrero — per produrre secondo moderni criteri di efficienza, per liberare gli operai da lavori pesanti e ripetitivi, per accrescere la sicurezza in fabbrica».

L'azienda, che si occupa fin dalla fondazione di lavorazione e stampaggio di lamiera, ha messo in atto negli ultimi anni trasformazioni rilevanti, passando dalla produzione di particolari in lamiera di piccole-medie dimensioni a quella di pezzi di grandi dimensioni. Per effettuare questo passaggio sono stati fatti investimenti notevoli: sono stati ammodernati gli impianti, installando nuove linee di presse, sviluppando la costruzione degli stampi, utilizzando per quanto possibile macchine a controllo numerico.

La Ferrero si rivolge principalmente all'industria dell'auto: opera nei settori della costruzione di stampi e di attrezzature medio-grandi per carrozzeria, dello stampaggio a freddo di particolari in lamiera medio-grandi (compresa la pannelleria esterna), dello stampaggio con alimentazione automatica da nastro su stampi a passo, dell'assemblaggio.

Lo stabilimento di Venaria, costruito nel '70, occupa 207 dipendenti. Il fatturato del '79 è stato di circa 9 miliardi.

L'attuale tecnologia del settore richiede sempre più personale specializzato, che però numericamente è molto scarso, non esistendo scuole professionali che diano una preparazione specifica. La Cisaf (Associazione nazionale costruttori italiani stampi e stampatori a freddo), di cui Ferrero è presidente, sta perciò approntando degli appositi corsi che integreranno la formazione di base fornita dagli istituti professionali.

«Abbiamo richiesto il finanziamento dei corsi con i fondi disponibili presso la Cee» dice Ferrero. Ma verranno finanziati anche dagli imprenditori del settore. Questa scuola, con sede a Torino, dovrebbe entrare in funzione dal prossimo autunno, burocrazia permettendo.

Eddi Bellando

STAMPA SERA

Temperatura ore 13 a Torino: + 16 - Ieri max + 15 min + 10

Situazione: sull'Italia la pressione tende nuovamente a diminuire. TEMPO PREVISTO: nuvolosità variabile con precipitazioni, inizialmente sarà più intensa sulla parte orientale della penisola e successivamente su quella occidentale e sulla Sardegna. Foschie e nebbia sulla Val Padana. TEMPERATURA: senza notevoli variazioni

In Italia		
Bolzano	+ 5	+15
Verona	+ 7	+12
Milano	+ 7	+10
Firenze	+ 7	+14
Bologna	+ 8	+12
Roma	+ 6	+17
Napoli	+ 5	+15
Reggio C.	+12	+18
Palermo	+14	+17

Aosta	+ 5	+11
Alessan.	+ 6	+12
Asti	+ 8	+10
Cuneo	+ 4	+ 8
Novara	+ 5	+11
Vercelli	+ 8	+12
Biella	+ 7	+11
Genova	+11	+12
Imperia	+12	+14
Savona	+10	+12

all'estero		
Amsterdam	+ 2	+10
Atene	+14	+19
Bangkok	+28	+35
Beirut	+14	+24
Bruxelles	+ 5	+13
B. Aires	+17	+28
Il Cairo	+18	+29
Francoforte	+ 4	+12
Ginevra	+ 7	+13

Helsinki	— 4	+ 2
Londra	+ 5	+14
Madrid	+ 8	+15
Montreal	+ 1	+ 8
Mosca	— 6	— 2
New York	+ 4	+ 9
Oslo	— 7	+ 2
Parigi	+ 7	+14
S. Francis.	+ 9	+16
Stoccolma	— 2	+ 1

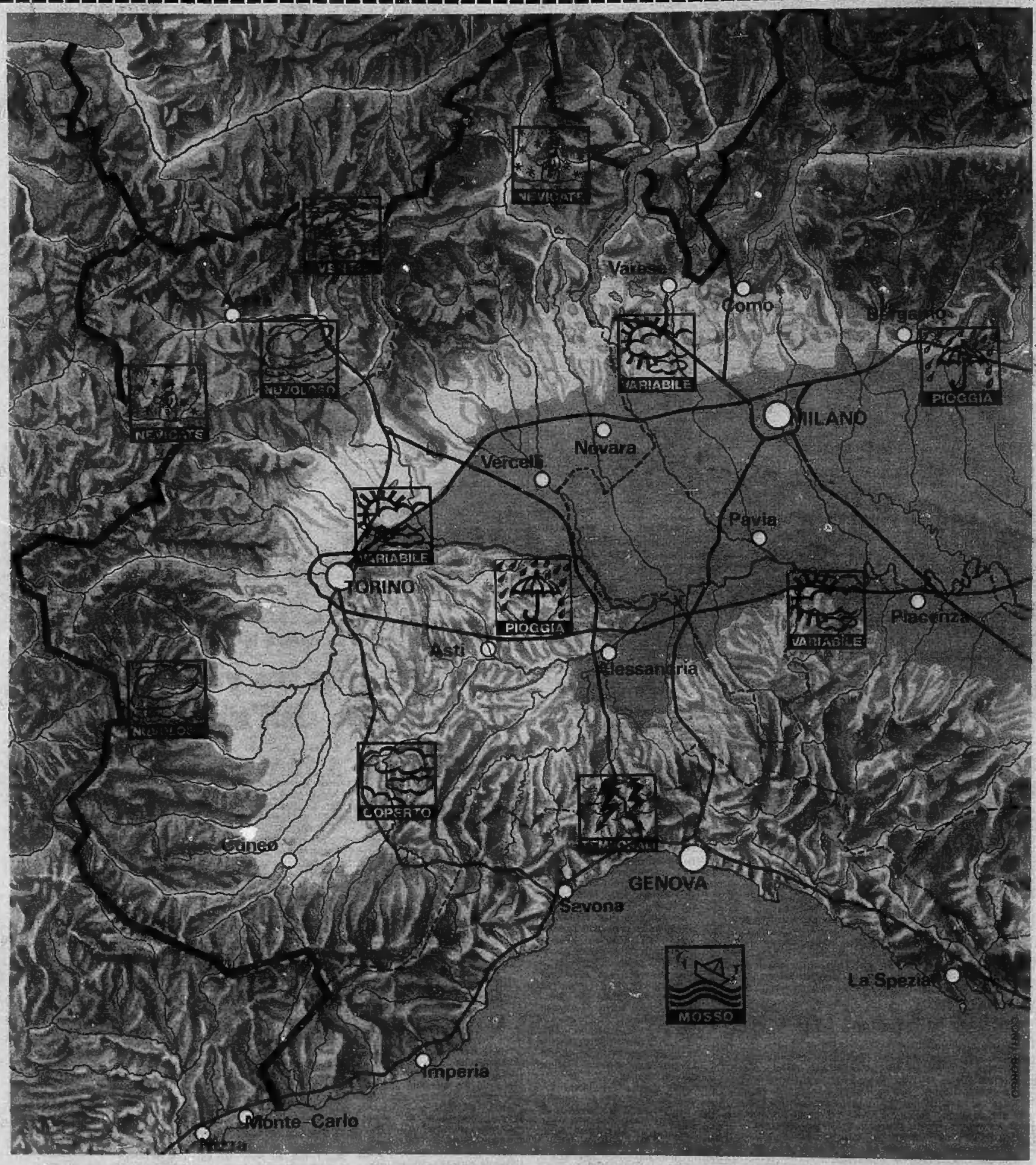

CHE TEMPO FARÀ: PREVISIONI PER IL WEEK-END

Piemonte, Val d'Aosta, Liguria e Lombardia sono state interessate, in questi ultimi giorni da un persistente afflusso di aria molto umida, proveniente dalle medie latitudini atlantiche. Tale circolazione persiste oggi ma, nel giro di circa 4 ore, si andrà trasformando per dar luogo ad un'irruzione di aria più fresca che dalla Groenlandia meridionale, raggiungerà il centro dell'Europa e successivamente, tra sabato e domenica, le nostre regioni.

In conseguenza di ciò, anche la pressione atmosferica, mantenutasi nei giorni scorsi su valori inferiori a quelli normali, ha ieri subito un temporaneo aumento ma diminuirà di nuovo domani, appunto per l'approssimarsi di una perturbazione a carattere freddo, proveniente da Nord-Ovest. Il suo movimento verso Sud-Est si preannuncia abbastanza veloce ed il passaggio sulle regioni Nord-occidentali dovrebbe verificarsi tra sabato e domenica. Al suo seguito si avranno condizioni di instabilità.

Per venire alle previsioni vere e proprie, oggi e nella prima parte della giornata di domani, il tempo sarà caratterizzato da una nuvolosità variabile, in temporanea intensificazione, con sporadiche precipitazioni anche temporalesche che in montagna, oltre i 1400 metri, saranno di tipo nevoso. Venti deboli o moderati occidentali, temperatura senza variazioni di rilievo e visibilità ridotta in pianura, nella notte.

Il Mar Ligure sarà poco mosso sotto costa e mosso al largo. Dal pomeriggio di sabato e soprattutto nel corso della notte nuvolosità e fenomeni andranno intensificandosi. I venti si disporranno da Sud o da Sud -Ovest rinforzando specialmente sulle zone montuose ove nevicherà a quote superiori a 1000 metri. Tenderà ad aumentare il moto ondoso anche sul Mar Ligure.

Un miglioramento è previsto per domenica, con schiarite in estensione da Ovest ad Est.

Carlo Rodi